

# JAAERVERSLAG

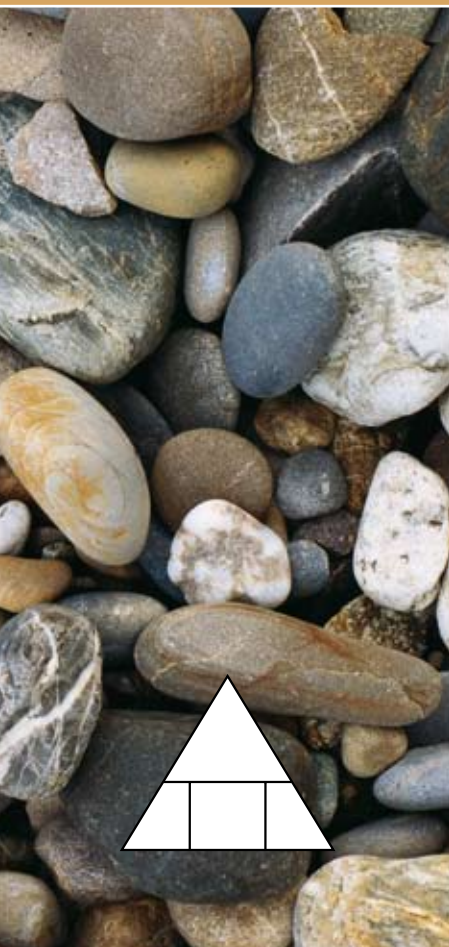

2005

VAN HET  
GRINDCOMITÉ EN  
DE SUBCOMITÉS

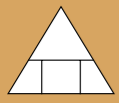

# GRIND IN ZIJN TOEPASSINGEN



2006

## VOORWOORD

**Mijnheer de minister-president,  
Mevrouwen en heren ministers van de Vlaamse regering,  
Mevrouw, mijnheer,**

De twaalfjarige uitvoeringstermijn van het grinddecreet, zoals afgekondigd en bekrachtigd op 14 juli 1993, liep ten einde bij het afsluiten van het jaar 2005. De grindwinning in de provincie Limburg zou hiermee noodgedwongen stoppen ware het niet dat de oorspronkelijk opgelegde einddatum opgeheven werd met de publicatie van een tweede wijziging van het grinddecreet op 16 augustus 2005.

De Vlaamse regering hield rekening met het memorandum van het grindcomité d.d. 25 augustus 2003 waarin dit ijverde voor de verlenging van het grinddecreet, daar de destijds toegewezen productiequota niet meer konden ontgonnen worden tegen eind 2005. Zonder nieuwe einddatum kunnen de nog resterende productiequota nu verder gerealiseerd worden tot uitputting ervan. Hierdoor kan de uitvoering van de verplichtingen van het grindcomité en de subcomités, meer bepaald het herstructureringscomité en het sociaal comité, nu gegarandeerd worden.

Om de toegewezen berggrindquota te ontginnen zijn weliswaar nog bijkomende ontginningsterreinen nodig. Hiervoor werd door de Vlaamse regering het gewestelijk ruimtelijk uitvoeringsplan 'berggrindontginning Kempens Plateau' op 15 juli 2005 definitief vastgesteld. De GOM-Limburg kreeg hiermee een machtiging tot het onteigenen van percelen opgenomen in het onteigeningsplan van het GRUP. Eind 2005 blijkt dat ca. zeven miljoen ton berggrindquota nog niet gerealiseerd zijn, terwijl de beschikbare berggrindwinningsgebieden volledig uitgeput zijn. Vergunningperikelen bemoeilijken nu het spoedig ter beschikking stellen van de voorziene uitbreidingsgebieden met gevolgen voor de bedrijfsvoering en tewerkstelling.

Binnen de gestelde afbouwperiode van twaalf jaar werd ca. 91 % van het vallei-quotum verwezenlijkt of 54,1 miljoen ton en ca. 84 % van het bergquotum of 34,6 miljoen ton. Hiermee is 480 ha van de grindwinningsgebieden ontgonnen of 80 %. In de herinrichting is ca. 242 ha afgewerkt, dit benadert 44 %. Vermeldenswaard in de uitrusting zijn de indienststelling van een pompinstallatie in Dilsen-Stokkem en de voorlopige oplevering van een brug in Maaseik.

Ook het symposium 2005 van het onderzoekscomité wees uit dat voor de vervanging van grind zowel een kwantitatief als kwalitatief probleem blijft bestaan. De premisse van substitutie vervat in het grinddecreet is in de praktijk slechts met 10% haalbaar. Met het tweede wijzigingsdecreet van 15 juli 2005 is een nieuw debat geopend. De grindproblematiek heeft niet te maken met een tekort aan delfstof. De discussie over wat er na het ontginnen van de quota moet gebeuren is ook in-

teressant. De Vlaamse regering opteert voor het opzetten van een maatschappelijk overleg over de toekomst van de grindwinning in Limburg en wil in overleg treden met de provincie Limburg.

De externe communicatie met actuele basisinformatie uit eerste hand is verzekerd met onze eigen goed bezochte informatiesite op het internet:  
[www.grind-limburg.be](http://www.grind-limburg.be).

Dit gebundeld voortgangsrapport over het werkjaar 2005 wordt voorgelegd aan de Vlaamse regering, het Vlaams parlement en tevens meegedeeld aan de Sociaal-Economische Raad van Vlaanderen en de Milieu- en Natuurraad van Vlaanderen.



Guido Willen  
voorzitter grindcomité

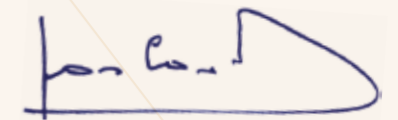

Jos Caerlens  
secretaris

# INHOUDSOPGAVE

4

Voorwoord .....	3
Inhoudsopgave .....	4
<b>I. De organisatie van de comités .....</b>	<b>7</b>
1 Samenstelling van de comités .....	7
1.1 Grindcomité .....	7
1.2 Het herstructureringscomité .....	10
1.3 Het sociaal comité .....	11
1.4 Het onderzoekscomité .....	12
2 Wijziging van de samenstelling van de comités .....	13
3 Vergaderdata van de comités .....	13
<b>II. Werking van de comités .....</b>	<b>15</b>
1 Grindcomité .....	16
1.1 Wijziging grinddecreet .....	16
1.2 Onteigeningen en concessies .....	16
1.3 Geactualiseerde begroting .....	17
1.4 Toezicht op de naleving van de quota .....	18
1.4.1 Valleigrind .....	18
1.4.2 Berggrind .....	19
1.5 Productiequota laatste periode 2004-2005 .....	21
1.6 Overmacht .....	21
1.7 Twaalf jaar grinddecreet 1994 – 2005 .....	22
1.7.1 Globale productiequota en afbouw .....	22
1.7.2 Grindontginning en herinrichting .....	23
1.8 www.grind-limburg.be .....	23
1.9 Adviezen .....	23
2 Herstructureringscomité .....	25
2.1 Bouwdossiers en -vergunningen .....	25
2.1.1 Boterakker – Kinrooi .....	25
2.1.2 Heerenlaak – Maaseik .....	25
2.1.3 Negenoord – Dilsen-Stokkem .....	25
2.1.4 Mechelse Heide Noord – Maasmechelen .....	25
2.1.5 Berggrinduitbreidingsgebied: Mechelse Heide Zuid – 1 <sup>e</sup> fase (Maasmechelen) .....	25
2.2 Waarborgstelsel en Overeenkomst tot Afwerking van de Grindwinningsgebieden .....	25
2.2.1 Overeenkomst tot Afwerking van de Grindwinningsgebieden van 17 februari 2003 .....	25
2.2.2 Addendum bij de Overeenkomst .....	26
2.2.3 Amendement bij de Overeenkomst .....	26
2.2.4 Semestriële herberekening van de bankwaarborg .....	26
2.2.5 Overdracht uitvoeringsrecht van de bouwvergunningen voor het afwerken .....	27
2.3 Geactualiseerde Structuurvisie Grindwinningsgebieden .....	27
2.4 Herziening van de kostenramingen .....	28
2.5 Afwerking grindwinningsgebied Kleizone – Kinrooi .....	28
2.6 Grindwinningsgebied Boterakker – Kinrooi .....	28
2.6.1 Bouw- en uitvoeringsdossier versus toeristisch-recreatieve visie .....	28
2.6.2 Afwerking Boterakker .....	28
2.6.3 Zandwinning in de oude plassen .....	29
2.7 Grindwinningsgebied Maasweg – Kinrooi .....	29
2.8 Grindwinningsgebied Heerenlaak – Maaseik .....	30
2.8.1 Bouw- en uitvoeringsdossier voor het uitrusten .....	30
2.8.2 Samenwerkingprotocol met stad Maaseik en Dragetra .....	30
2.8.3 Afwerking Heerenlaak .....	31

2.9 Grindwinningsgebied Bichterweert-Meerheuvel – Dilsen-Stokkem .....	31
2.9.1 Opkweken zwarte populieren .....	31
2.9.2 Bouw- en uitvoeringsdossier uitwerken uitzichtpunt .....	31
2.9.3 Afwerking Bichterweert-Meerheuvel .....	32
2.10 Grindwinningsgebied Negenoord – Dilsen-Stokkem .....	32
2.11 Grindwinningsgebied Mechelse Heide Noord – Maasmechelen .....	33
2.11.1 Bouw- en uitvoeringsdossier .....	33
2.11.2 Afwerking Mechelse Heide Noord .....	33
2.12 Grindwinningsgebied Mechelse Heide Zuid – Groeve LBU .....	33
2.13 Grinduitbreidingsgebieden te As en Maasmechelen .....	33
2.14 Communicatie over projecten naar de buitenwereld .....	34
2.15 Verstekte adviezen bij milieuvergunningaanvragen, stedenbouwkundige aanvragen, e.a. ....	34
2.15.1 Adviesaanvragen bij milieuvergunningaanvragen .....	34
2.15.2 Project-MER van N.V. De Scheepvaart .....	36
3 Sociaal comité .....	37
3.1 Evaluatie beleidsplan .....	37
3.2 Sociaal begeleidingsplan .....	37
3.3 Twerkstellingsopdracht .....	37
3.4 Brugpensioenen .....	37
3.5 Luik 1 B .....	38
3.6 De andere luiken van het beleidsplan .....	38
3.7 Problematiek onderneming in herstructurering .....	39
3.8 Productiequota en tewerkstelling .....	39
4 Onderzoekscomité .....	41
4.1 Oproep tot projectvoorstellen .....	41
4.1.1 Derde oproep .....	41
4.1.2 Vierde oproep .....	41
4.1.3 Vijfde oproep .....	41
4.1.4 Zesde oproep .....	42
4.1.5 Projectvoorstellen: stand van zaken .....	42
4.2 Symposium 2005 .....	43
4.3 Actualisatie voorbereidende studie Globaal Actieplan .....	43
4.4 Uitbreiding taak .....	45
5 Het college van voorzitters .....	46
5.1 Problematiek jaarrekening 2004 van het Grindfonds (23 mei 2005) .....	46
5.2 Begrotingsproblematiek, heffingscoëfficiënt 2006 (19 oktober 2005) .....	46
6 Het grindblad .....	46
<b>III. Logistieke ondersteuning grindcomité en subcomités .....</b>	<b>49</b>
<b>IV. Financiële gegevens betreffende de werkingsterreinen van het grindcomité en de subcomités .....</b>	<b>51</b>
1 Omslagsleutel .....	51
2 Heffingscoëfficiënt .....	51
3 Overzicht van de rekeningen – Jaarrekening Grindfonds .....	52
4 Overzicht 1994-2005 .....	53
<b>V. Bijlage 1 .....</b>	<b>55</b>
<b>Bijlage 2 .....</b>	<b>56</b>
<b>Bijlage 3 .....</b>	<b>57</b>
<b>Bijlage 4 .....</b>	<b>58</b>
<b>Bijlage 5 .....</b>	<b>60</b>

5

# I. DE ORGANISATIE VAN DE COMITES

*Het decreet van 14 juli 1993 tot oprichting van het Grindfonds en tot regeling van de grindwinning, genaamd het grinddecreet, richt het grindcomité op en binnen het grindcomité drie subcomités voor de verwezenlijking van zijn doelstellingen. Elk comité bezit rechtspersoonlijkheid. De organisatie van de comités wordt geregeld onder hoofdstuk II in de artikels 6 tot en met 12.*

De voorzitters en leden van het grindcomité en van de subcomités worden door de Vlaamse regering benoemd voor een termijn van zes jaar (grinddecreet, artikel 7, §1). De eerste mandaatperiode liep af op 31 december 1999. Een tweede mandaatperiode startte per 1 januari 2000 en liep af op 31 december 2005 (uitvoeringsbesluit van 30 maart 2001).

Bij decreet van 15 juli 2005 tot wijziging van het grinddecreet werd de einddatum van de stopzetting van de grindwinning (31 december 2005) opgeheven. De grindontginning loopt door tot de toegekende quota gerealiseerd zijn. Als gevolg van het wijzigingsdecreet moeten de mandaten van het grindcomité en de subcomités vernieuwd worden met ingang van 1 januari 2006. Hiertoe werden alle organisaties, verenigingen, instellingen of administraties in het grinddecreet aangeduid om deel uit te maken van één of meerdere comités op 29 augustus 2005 door het grindcomité aangeschreven om te laten weten wie de vertegenwoordiging zal opnemen in het betreffende comité. Overeenkomstig het decreet van 15 juli 1997 en 18 mei 1999 werd er in dit schrijven op gewezen dat voor elk mandaat telkens één man en één vrouw moet voorgedragen worden. Na een moeizame inzameling van de formulieren heeft het grindcomité op 5 januari 2006 opnieuw aan zeven instellingen een schrijven moeten richten met de herhaalde vraag tot voordracht van een man en een vrouw. Deze gegevens werden bij hoogdringendheid gevraagd.

Verwacht wordt dat het benoemingsbesluit inzake de nieuwe mandaten begin 2006 zal gepubliceerd zijn, zodat een nieuwe mandaatperiode van 6 jaar kan ingaan.

## 1 | Samenstelling van de comités

### 1.1 | Grindcomité

Het grindcomité telt dertien stemgerechtigde en zeven raadgevende leden. Het aantal leden wordt aangepast als een gemeente het statuut van grindgemeente krijgt of verliest. De voorzitters van de subcomités wonen de vergadering bij met raadgevende stem indien zij geen deel uitmaken van het grindcomité.

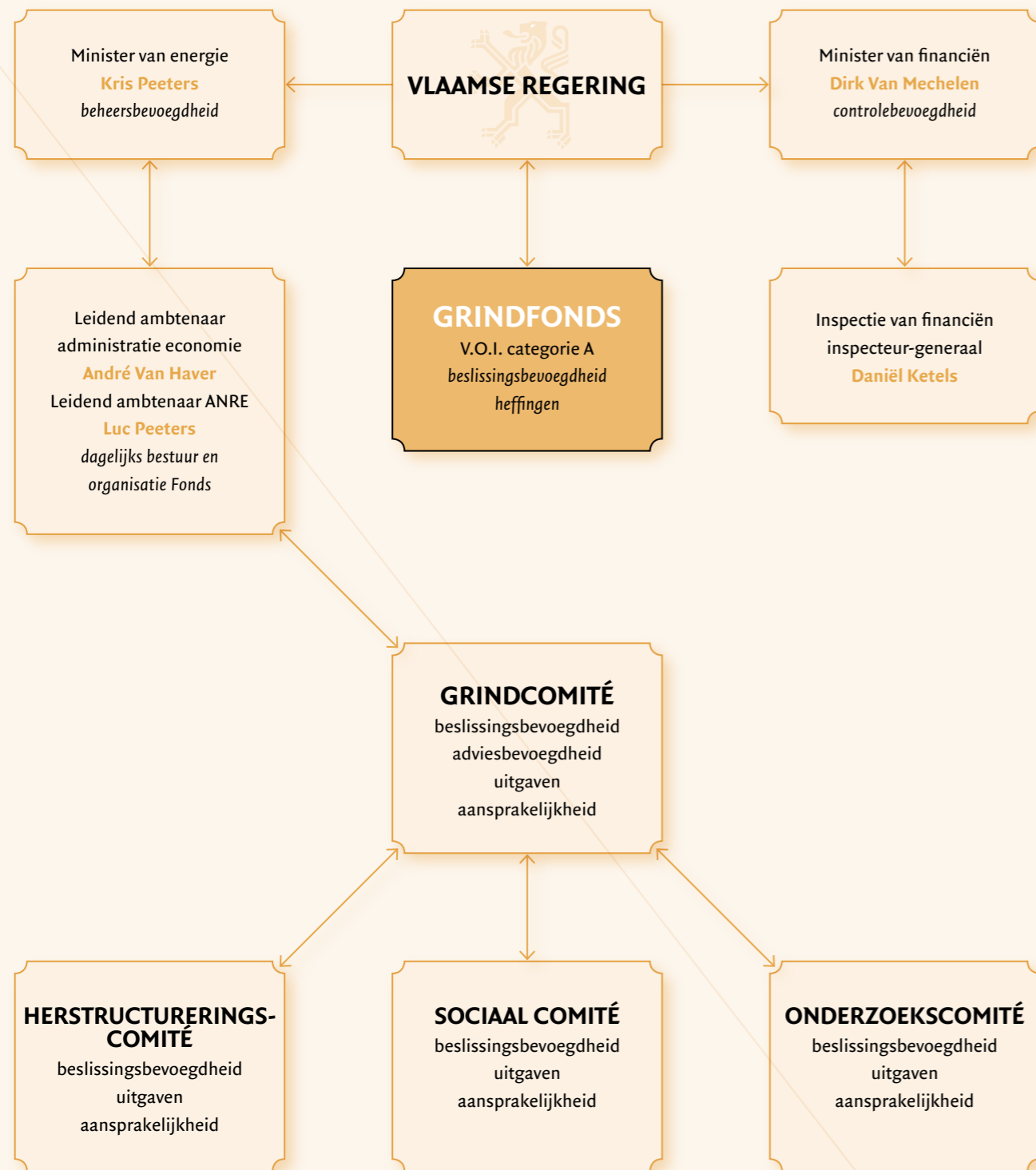

BESLUITEN: "A" : advies  
"B" : beslissing

UITVOERBAARHEID – VASTLEGGING – BETEKENING

Leveren van goederen en diensten  
Aannemen en uitvoeren van werken

Gunning en uitvoering van opdrachten onder  
toepassing van de wet op de overheidsopdrachten van  
kracht vanaf 01 mei 1997

overeenkomst  
contract  
bestelling  
opdracht

Organogram Grindfonds, grindcomité en subcomités



GRINDBLAD

## I. DE ORGANISATIE VAN DE COMITES

De huidige samenstelling van het grindcomité is:

### Stemgerechtigde leden

- De voorzitter van het grindcomité  
*dhr. Guido Willen*
- Namens de GOM-Limburg  
*mevr. Sigrid Cornelissen*
- Namens de IML cvba  
*dhr. Freddy Cieszkowski*
- Namens de SERV (werknemers)  
*dhr. Justin Daerden | dhr. Bart Henckaerts*
- Namens de SERV (werkgevers)  
*dhr. Paul De Nie | dhr. Luc Severijns*
- Namens de SERV (landbouw)  
*dhr. Peter Bruggen*
- Namens de gemeente Kinrooi  
*dhr. Albert Willen*
- Namens de gemeente Dilsen-Stokkem  
*dhr. Antoine Swennen*
- Namens de gemeente Maaseik  
*mevr. Veerle Geusens*
- Namens de gemeente Maasmechelen  
*dhr. André Kenzeler*
- Namens de MiNa-raad (leefmilieu en natuur)  
*dhr. Gust Feyen*

### Raadgevende leden

- Namens de Administratie Ruimtelijke Ordening, Huisvesting, Monumenten en Landschappen van het departement Leefmilieu en Infrastructuur  
*dhr. Ivo Palmers*
- Namens de Vlaamse Landmaatschappij  
*dhr. Wim Vandenrijt*
- Namens het Instituut voor Natuurbehoud  
*dhr. Kris Van Looy*
- Namens de Afdeling Natuurlijke Rijkdommen en Energie  
*dhr. Eddy Leenders*
- De voorzitter van het herstructureringscomité  
*dhr. Ghislain Vermassen*
- De voorzitter van het onderzoeksc comité  
*dhr. Jean-Claude Van Rode*
- De voorzitter van het sociaal comité  
*dhr. Leo Dusoleil*



# I. DE ORGANISATIE VAN DE COMITES

## 1.2 | Het herstructureringscomité

Het herstructureringscomité heeft negen stemgerechtigde en tien raadgevende leden:

### Stemgerechtigde leden

- De voorzitter van het herstructureringscomité  
*dhr. Ghislain Vermassen*
- Namens de IML cvba  
*mevr. Brigitta Grosemans*
- Namens de SERV (landbouw)  
*dhr. Bert Truijten*
- Namens de gemeente Kinrooi  
*dhr. Albert Willen*
- Namens de gemeente Dilsen-Stokkem  
*mevr. Nicole Rutten-Coenen*
- Namens de gemeente Maaseik  
*dhr. Marcel Raets*
- Namens de gemeente Maasmechelen  
*dhr. André Kenzeler*
- Namens de MiNa-raad (leefmilieu en natuur)  
*dhr. Ignace Schops | dhr. Johan Van Den Bosch*

### Raadgevende leden

- Namens de Administratie Ruimtelijke Ordening, Huisvesting, Monumenten en Landschappen van het departement Leefmilieu en Infrastructuur  
*dhr. Achiel Santermans*
- Namens de Vlaamse Landmaatschappij  
*mevr. Carine Moens*
- Namens het Instituut voor Natuurbehoud  
*dhr. Kris Van Looy*
- Namens de Afdeling Natuurlijke Rijkdommen en Energie  
*dhr. Eddy Leenders*
- Namens de Administratie Milieu, Natuur, Land- en Waterbeheer  
*mevr. Katia Nagels*
- Namens de werkgevers  
*dhr. Guy De Raedt | dhr. Franck Liebens*
- Namens de werknemers  
*dhr. Bart Henckaerts | dhr. Roger Peeters*
- Namens de v.z.w. Toerisme Limburg  
*mevr. Carol-An Vandeput*

## 1.3 | Het sociaal comité

Het sociaal comité is samengesteld uit de voorzitter, zes stemgerechtigde leden en één raadgevend lid:

### Stemgerechtigde leden

- De voorzitter van het sociaal comité  
*dhr. Leo Dusoleil*
- Namens de werkgevers paritair subcomité grind- en zandgroeven  
*dhr. Paul De Nie | mevr. Myriam Eggemans | dhr. Frans Louwers*
- Namens de werknemers paritair subcomité grind- en zandgroeven  
*mevr. Enid Crevits | dhr. Justin Daerden | mevr. Gaby Jaenen*

### Raadgevend lid

- Namens de VDAB  
*dhr. Ludo Rutten*

### Waarnemende leden

Volgende personen werden door het sociaal comité gecoördineerd als adviserende leden:

- De voorzitter van het gewestelijk paritair subcomité grind- en zandgroeven  
*dhr. Roger van den Heule*
- Namens het Fonds voor Bestaanszekerheid  
*dhr. Patrick Ketelslegers*
- Namens de werkgevers paritair subcomité grind- en zandgroeven  
*dhr. Guy Goossens*
- Namens de werknemers paritair subcomité grind- en zandgroeven  
*dhr. Bart Henckaerts | dhr. Roger Peeters*



## 1.4 | Het onderzoekscomité

Het onderzoekscomité is samengesteld uit de voorzitter, negen stemgerechtigde leden en één lid met raadgevende stem:

### Stemgerechtigde leden

- De voorzitter van het onderzoekscomité  
*dhr. Jean-Claude Van Rode*
- Namens de Vlaamse Instelling voor Technologisch Onderzoek  
*mevr. Mieke Quaghebeur*
- Namens het Opzoekingscentrum voor de Wegenbouw  
*dhr. Luc De Bock*
- Namens de Vlaamse Confederatie Bouw  
*dhr. Marc Dillen*
- Namens de werkgevers paritair subcomité grind- en zandgroeven  
*dhr. Koen De Rop*
- Namens de werknemers paritair subcomité grind- en zandgroeven  
*dhr. Justin Daerden*
- Namens de MiNa-raad (leefmilieu en natuur)  
*dhr. René Thewissen | dhr. Roger Venken*
- Namens het Vlaams Instituut voor de Bevordering van het Wetenschappelijk-Technologisch Onderzoek in de Industrie  
*mevr. Kathleen Goris*
- Namens het Wetenschappelijk en Technisch Centrum voor het Bouwbedrijf  
*dhr. Johan Van Dessel*

### Raadgevend lid

- Namens de Afdeling Natuurlijke Rijkdommen en Energie  
*dhr. Jan Van Roo*



# I. DE ORGANISATIE VAN DE COMITES

## 2 | Wijziging van de samenstelling van de comités

Ter vervanging van dhr. Lucien Van Poucke<sup>t</sup> werd dhr. Jean-Claude Van Rode bij benoemingsbesluit van 25 februari 2005 aangeduid als voorzitter van het onderzoekscomité. Zijn mandaat nam een einde op 31 december 2005. Wegens zijn mandaat als voorzitter van het onderzoekscomité heeft dhr. Van Rode een raadgevende stem in het grindcomité.

Bij ministerieel besluit van 17 december 2004 (*gepubliceerd in het Belgisch Staatsblad van 4 februari 2005*) werd dhr. Wim Vandenrijt met ingang van 1 januari 2005 aangeduid als raadgevend lid van het grindcomité ter vervanging van dhr. Johan Kerkhof. Bij ministerieel besluit van 17 december 2004 (*gepubliceerd in het Belgisch Staatsblad van 4 februari 2005*) werd mevrouw Mieke Quaghebeur met ingang van 1 mei 2004 aangeduid als stemgerechtigd lid van het onderzoekscomité ter vervanging van dhr. Dirk Ceuterick.

In het voorbije werkjaar werd herhaaldelijk gevraagd wijzigingen in de samenstelling van het grindcomité, het herstructureringscomité en het sociaal comité bekend te maken. Op 31 december 2005 is de publicatie in het Belgisch Staatsblad van vier bekende vervangingen nog niet gebeurd.

## 3 | Vergaderdata van de comités

De vier comités tezamen hadden 33 vergaderingen waarvoor 233 keer een presentiegeld werd uitgekeerd. De verslaggeving beslaat 210 pagina's exclusief nota's en andere documenten.

Data van de vergaderingen van het grindcomité en de subcomités in het werkjaar 2005:

Maand	Grindcomité	Herstructureringscomité	Sociaal Comité	Onderzoekscomité
01	–	10	–	–
02	14	14	28	03
03	–	07	–	–
04	11	04	08	11
05	23	02	11	–
06	27	06	20	27
07	–	04	–	–
08	29	–	–	–
09	–	12	–	12
				19
10	10	03	04	17
	24			
11	–	07	21	14
12	01	05	–	12
<b>Totaal</b>	<b>8</b>	<b>11</b>	<b>6</b>	<b>8</b>



## II. WERKING VAN DE COMITES

De Vlaamse regering stippelde een grindbeleid uit voor het Limburgse Maasland. Dit grindbeleid werd vertaald in het grinddecreet van 14 juli 1993, nadien gewijzigd bij decreet van 6 juli 2001 en 15 juli 2005.

Vier comités (het grindcomité en drie subcomités) met elk een vastomlijnde opdracht geven uitvoering aan de doelstellingen van deze decreten.

*Het decreet van 14 juli 1993 tot oprichting van het Grindfonds en tot regeling van de grindwinning stelt een bijzonder begrotingsfonds in voor de financiering en uitvoering van een aantal aspecten van het beleid inzake grindwinning in Limburg. Het betreft de beleidsmaatregelen die nodig zijn onder meer met:*

- het oog op het behoud en herstel van het ruimtelijk en ecologisch patrimonium;
- de omschakeling van de ontginningsgebieden en de bij de ontginning betrokken streek;
- de sociale begeleiding bij de omschakeling en herstructurering van de ontgrindingsbedrijven;
- het onderzoek naar alternatieve materialen voor grind in diverse toepassingen.

*Het grinddecreet beoogt een in ruimtelijk en ecologisch opzicht evenwichtige grindwinning in Limburg en voorziet daarom in de afbouw van de grindwinning tegen 1 januari 2006.*

Per 31 december 2005, 11 jaar na de effectieve inwerkingtreding van het grinddecreet in 1995, werden in totaal 131 dossiers voorgelegd aan de Vlaamse minister bevoegd voor Economie of de Vlaamse minister bevoegd voor Energie, waarvan 16 in het afgelopen verslagjaar (bijlage 1). In totaal zijn van de 131 dossiers nu 121 afgehandeld.

Van de vóór 2005 voorgelegde en nog niet volledig afgehandelde aanvragen werd in 2005 nog 1 dossier goedgekeurd.





## 1 | Grindcomité

Het grindcomité heeft naast een aantal beheers- en bestuursopdrachten, zoals:

- de coördinatie van de activiteiten van de subcomités;
- het toezicht op de naleving van de productiequota;
- de ontwikkeling en voortdurende actualisering van een globaal beleidsplan;
- het sluiten van een samenwerkingsprotocol met de I.M.L.;
- het beslissen over de verdeling van wegens overmacht niet gebruikte gedeelten van quota over de resterende tweejaarlijkse periodes.

ook een adviserende taak, nl.:

- het adviseren over het beheer van het Grindfonds;
- het verlenen van advies aan de Vlaamse regering bij de beslissingen van de subcomités;
- het adviseren over de financiering inzake de subcomités;
- het bindend adviseren aan de GOM over de voorwaarden voor verwerving door aankoop of onteigening van gronden in de nieuwe grindwinningsgebieden;
- het adviseren over de overmacht omtrent niet gebruikte gedeelten van productiequota.

In de loop van 2005 vonden er acht vergaderingen van het grindcomité plaats, waarin 18 effectieve dossiers behandeld werden en ook overgemaakt aan de Vlaamse regering, het Grindfonds of de GOM-Limburg (bijlage 1). Eén dossier van het onderzoekscomité werd op advies van het grindcomité terug ingetrokken. Tien dossiers werden goedgekeurd in het afgelopen werkjaar.

### 1.1 | Wijziging grinddecreet

Het grindcomité ijverde de voorbije jaren meer dan ooit voor de verlenging van het grinddecreet, des te meer daar de destijds toegewezen quota niet meer konden gerealiseerd worden tegen eind 2005 en substitutiemogelijkheden nog steeds niet in voldoende mate voorhanden zijn.

Op 14 februari 2005 verstrekte het grindcomité een advies omtrent het voorontwerp van decreet houdende wijziging van het grinddecreet van 14 juli 1993.



Het decreet van 15 juli 2005 tot wijziging van het grinddecreet van 14 juli 1993 werd gepubliceerd in het Belgisch Staatsblad van 16 augustus 2005. De belangrijkste wijzigingen die dit decreet met zich mee brengt zijn:

- opheffing einddatum;
- grindwinning beperkt tot productiequota;
- grindstop in Limburg gehandhaafd, grindwinning als nevenproductie voor kwartszand uitgezonderd;
- grindcomité beslist over de nog toegelaten productieperiode na 2005;
- bijkomende grindgemeente As.

Het nieuwe decreet heeft ook tot gevolg dat de mandaten van de voorzitters en leden van de diverse comités door de Vlaamse regering moeten vernieuwd worden vanaf 1 januari 2006 voor de termijn van 6 jaar.

Dit wijzigingsdecreet heeft een belangrijke impact op de uitgaven van de comités; er ontstaan bijkomende uitgaven zonder dat de inkomsten stijgen behoudens een aanpassing van de grindheffing. Zie hierover meer onder 'geactualiseerde begroting', punt 1.3.

### 1.2 | Onteigeningen en concessies

De sinds 1998 lopende gerechtelijke onteigeningen in het grindwinningsgebied Meerheuveld te Dilsen-Stokkem worden afgesloten in een dading met de onteigenden. Van de meer dan 40 dossiers is er eind 2005 voor twee dossiers nog geen afsluiting kunnen gebeuren van de gerechtelijke procedure.

De GOM is al sinds het begin van de jaren tachtig eigenaar en concessieverlener van het berggrindwinningsgebied "Mechelse Heide" te Maasmechelen. Om de toegewezen berggrindquota te realiseren zijn bijkomende ontginningsterreinen nodig.

Sinds de regeringsbeslissing van 2003 werd ervan uitgegaan dat de nodige zones voor berggrindontginning niet voorzien waren op het gewestplan. In maart 2004 is de 'passende beoordeling' opgemaakt (AMINAL) voorafgaand aan het voorlopig vastgestelde GRUP van oktober 2004. Uit het GRUP bleek dat G1 en G2 onmiddellijk ontgrind moesten worden voor de realisatie van de quota. G3 zou mogelijk aan de orde komen indien G1 en G2 ontoereikend waren. De GOM heeft bij de definitieve vaststelling van het gewestelijke RUP van de Vlaamse Regering een onteigeningsmachtiging gekregen voor gebied G1, een gedeelte van gebied G2 en voor gebied G3. Het betreft echter geen hoogdrin-

## II. WERKING VAN DE COMITES



gheidsmachtiging, die toepassing mogelijk zou maken van de rechtspleging bij hoogdringende omstandigheden voor het vrederecht. Overeenkomstig de bepalingen van het GRUP adviseerde het grindcomité, in vergadering van 27 juni 2005, dan ook aan de GOM om een onteigeningsmachtiging met toepassing van de hoogdringendheidsprocedure aan te vragen voor de zones G1 en G2. Het grindcomité had als slotopmerking dat de GOM bij concessieverlening moest verzekeren dat de quotumhouders geen overlappende aanspraken hebben. Het grindcomité besliste eveneens in vergadering van 27 juni 2005 aan de GOM-Limburg alsook aan de bevoegde minister te vragen wat hun visie is – voor de gebieden in eigendom van de GOM-Limburg na afloop van de concessie en beëindiging van de werken – aangaande de latere eigendomssituatie en het beheer van deze gebieden.



Op 15 juli 2005 werd het RUP definitief vastgesteld. Het dossier kende daarna een keerpunt toen het behandeld werd in het vergunningentraject: AMINAL, afdeling natuur stelt dat de in de milieuvergunningaanvraag voorliggende gebieden G1 en G2 niet vergunbaar zijn indien G1 niet ontgonnen wordt met G3. De afdeling natuur toetst aan een Europese richtlijn: exploitatiescenario's die de toets aan de "significante effecten" niet doorstaan kunnen blijkbaar niet worden doorgevoerd. G1 en G3 zullen bijgevolg gelijktijdig ontgrind moeten worden voor G2 wordt aangesneden. Dit is een wijziging van de volgorde van ontginning. De onteigeningsmachtiging is momenteel beperkt tot het gedeelte van de vastgestelde ontginningsgebieden waar er geen domeinbossen zijn.

Het grindcomité, in vergadering van 1 december 2005, nam kennis van de ontwikkelingen aangaande de berggrindontginning. Het grindcomité bevestigde de bestaande beleidsdoelstellingen zoals het die reeds verwoordde in zijn bindend advies van 27 juni 2005. Het grindcomité nam kennis van de nieuwe prioritaire zonering (gelijktijdige ontginning van G1 en G3) en gaat bovendien mee in de wijziging van zonering omwille van de continuïteit in de ontginning en de inkomsten die bijgevolg continu kunnen geheven worden.

Het grindcomité, in vergadering van 1 december 2005, adviseerde een onteigening van het gebied G3 met toepassing van de hoogdringendheidsprocedure zoals voorzien in de wet van 1962, naast de toepasbaarheid van dezelfde procedure op de gebieden G1 en G2 zoals die voorkomen in de onteigeningsmachtiging van 15 juli 2005.

### 1.3 | Geactualiseerde begroting

In het kader van het grinddecreet wordt jaarlijks een begroting met meerjarenplan per subcomité opgesteld. Ieder (sub)comité heeft zijn eigen rekening (cf. jaarverslagen). Door een verandering in het boekhoudkundig systeem, gevoerd door het Grindfonds, gebeurt de verwerking van de gegevens in de totaliteit (uitvoeringsrekening), waardoor geen individuele cijfers per (sub)comité meer beschikbaar komen. De administratie van het Grindfonds (ANRE) heeft te kennen gegeven dat het grindcomité in de toekomst zelf deze gegevens moet opstellen. Dit is echter geen evidentie en dit gaat verschillen geven tussen de boekhouding (Brussel) en de gegevens die extracomptabel zouden moeten gevoerd worden t.b.v. het grindcomité. Deze problematiek werd op vraag van het grindcomité, in vergadering van 23 mei 2005, met ANRE-Brussel besproken. Gebleken is dat bepaalde rekeningen terug zouden moeten versleuteld worden naar de comités. Dit zou op aangeven van de grindcel in een extracomptabele boekhouding gebeuren door de administratie.

Op 27 juni 2005 werd aan de leden van het grindcomité goedkeuring gevraagd van de parallel gevoerde boekhouding (niet reguliere boekhouding). De versleuteling gebeurt op dezelfde wijze als de jaren voorheen. De presentiegelden zullen niet langer meer versleuteld worden omwille van de omslachtigheid van het werk en worden derhalve ten laste genomen van het grindcomité. Het grindcomité, in vergadering van 27 juni 2005, ging hiermee akkoord. Om de omslagsleutel 2006 (artikel 5) en de heffingscoëfficiënt 2006 (artikel 15 § 5) te bepalen is het nodig dat een geactualiseerde begroting wordt opgesteld door elk comité. In de vergadering van het grindcomité van 24 oktober 2005 werd de geconsolideerde begroting 2005 met meerjarenplan 2005-2024, voorgesteld op 10 oktober, besproken. Als gevolg van het wijzigingsdecreet van 15 juli 2005 is er een belangrijke financiële impact daar bijkomende uitgaven ontstaan zonder dat de inkomsten stijgen, behoudens een aanpassing van de grindheffing:

- impact wijzigingsdecreet op het sociaal plan van het sociaal comité resulteert in een meerkost van € 475 756;
- uitgaven t.g.v. bijkomende federale wet RSVZ publieke mandaten bedragen € 60 000;
- Maasland komt in de begroting als uitbetaling (voorheen als prefinanciering) ten gevolge van beslissing van de Vlaamse regering van 21 januari 2005;
- verlenging werking onderzoekscomité van 2007 naar 2011: + 4 jaar;
- verlenging werking andere comités van 2010 naar 2011.

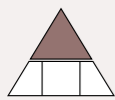

Het grindcomité neemt afwijkend t.o.v. de vorige begrotingen de uitgaven voor presentiegelden en voorzitterstoelage van alle comités voor zijn rekening, en derhalve ook de nieuwe bijdrage RSVZ.

Met als gevolg de ontstane onevenwichtige begrotingsraming, zoals besproken in het grindcomité van 24 oktober 2005, verzocht de sector elk comité een herziening van zijn respectieve uitgaven door te voeren. De motivering hiervoor is het feit dat de grindsector niet weerom het slachtoffer wil worden van een toestand waarvoor de grindproducenten niet verantwoordelijk zijn. Het streven moet zijn dat de grindheffing hierdoor niet stijgt.

Verwacht wordt dat alle comités hiermee klaar zijn in januari 2006, zodat het grindcomité dan in zijn vergadering van 23 januari 2006 een advies kan verlenen aangaande de heffingscoëfficiënt. In haar brief van 30 november 2005 heeft Belbag v.z.w. laten weten dat, aangezien de termijn voor publicatie van de heffingscoëfficiënt 2006 niet zal worden gehaald, de gehele sector de te late publicatie in het Belgisch Staatsblad zal respecteren.

<sup>1</sup> Overdrachtmeldingen van vóór 2005: zie eerdere jaarverslagen van het Grindcomité en de subcomités

## 1.4 | Toezicht op de naleving van de quota

Artikel 9, 4° van het grinddecreet bepaalt dat het grindcomité een algemeen toezicht houdt op de naleving van de productiequota. Voor dit toezicht maakt het grindcomité gebruik van gegevens en vaststellingen ter beschikking gesteld door de hiervoor bevoegde ambtenaren, zoals bepaald in artikel 23 van het grinddecreet.

Volgens artikel 16, §3 kan een houder van de nodige vergunningen voor de exploitatie van grind het hem toegewezen productiequotum geheel of ten dele overdragen aan of samenvoegen met een andere houder. Deze overdracht of samenvoeging moet op straffe van nietigheid binnen de vijf werkdagen met het geëigend formulier worden gemeld bij het grindcomité (uitvoeringsbesluit van 27 september 2002, artikel 15, §2 & 3).

In 2005 heeft het grindcomité kennis genomen van een viertal meldingen van bedrijven inzake de overdracht of herschikking van de quota. Het overzicht van de quotaoverdrachten gemeld in 2005 wordt weergegeven in bijlage 3<sup>1</sup>.

### 1.4.1 | Valleigrind

In de Maasvallei werden de Boterakker en de Meerheuvel als nieuwe grindwinningsgebieden aangeduid. De overige exploitaties Heerenlaak te Maaseik en Negenoord te Dilsen-Stokkem zijn inmiddels uitgeput. De was-, zeef- en breekinstallatie van Gralex wordt verder gebruikt voor de behandeling van tout venant aangevoerd uit de Meerheuvel. De grindreserve onder het werkplateau kan nog ontgonnen worden. Ook in de Boterakker wordt vanuit de Meerheuvel tout venant per as aangevoerd en gestort aan het front van een baggercombinatie voor verwerking.



## II. WERKING VAN DE COMITES



Van de elf quotumhouders zijn er nog acht effectief betrokken bij de ontginning. Drie daarentegen dragen hun quota over.

2004		
Gerealiseerd		Toegekend
Quotum	Voorafname	
1 822 489	1 895 045	2 230 000
81,7%	85%	
2005		
Gerealiseerd		Toegekend
Quotum	Voorafname	
1 053 243	3 341 346	1 280 000
82,3%	261%	
2004 - 2005		
Overdraagbaar**		
Quotum		
296 888		
8%		

\*\* De hoeveelheid die niet ontgonnen en afgevoerd werd en die het voorwerp uitmaakt van de discussie om als overdraagbaar quotum erkend te worden in de gevallen van overmacht, nog te beslissen door de bevoegde minister op advies van het grindcomité.

Ondanks de grote inhaalbeweging door zeven quotumhouders op het toegekend quotum 2005 lopen toch nog vier quotumhouders een productie-

achterstand op. Hiervan dragen drie quotumhouders hun productiequotum over, zodat hiermee rekening moet gehouden worden ter vermindering van de ingehaalde achterstand. Van de drie inactieve quotumhouders droeg er slechts één zijn productiequotum over, hetgeen betekent dat ook de toegekende quota van de twee overige als productieachterstand moeten gezien worden. In de biënnale 2004-2005 bedraagt de effectieve productie 8 112 123 quotumton of ca. 230 % van de toegekende quota. De productieachterstand wordt enerzijds afgebouwd met ca. 4,6 miljoen ton, maar anderzijds loopt deze ook op met ca. 297 000 ton.

### 1.4.2 | Berggrind

Op het Kempisch Plateau bevinden zich twee naburige groeves: Mechelse Heide Zuid en Noord. De ontginning van beide groeves is beëindigd. De verschillende verwerkingsinstallaties worden wel nog gebruikt voor de tout venant afkomstig uit andere grindgroeves. De installaties in de oude groeve Algri langs de Hoeve weg werden verwijderd en het grindrestant onder het werkplateau is inmiddels ontgonnen.

Van de zes quotumhouders zijn er nog vijf effectief betrokken bij de ontginning, maar drie daarvan besteden hun exploitatie (gedeeltelijk) uit aan andere, al of niet met quotumoverdracht. Per einde 2005 hebben twee quotumhouders de hen toegewezen productiequota volledig uitgeput.





## II. WERKING VAN DE COMITES

2004		
Gerealiseerd		Toegekend
Quotum	Voorafname	
2 374 486	1 203	3 450 000
69%	0%	
2005		
Gerealiseerd		Toegekend
Quotum	Voorafname	
2 043 319	103 692	3 450 000
59%	3%	
2004 - 2005		
Overdraagbaar**		
Quotum		
2 332 140		
35%		

\*\* De hoeveelheid die niet ontgonnen en afgevoerd werd en die het voorwerp uitmaakt van de discussie om als overdraagbaar quotum erkend te worden in de gevallen van overmacht, nog te beslissen door de bevoegde minister op advies van het grindcomité.

In de biënnale 2004-2005 bedraagt de effectieve productie 4 522 700 quotumton of ca. 66 % van de toegekende quota. De productieachterstand bedraagt hiermee ca. 2,4 miljoen ton of 35 %.

Het grindcomité maakte in alle vorige jaarverslagen reeds melding van een gebrek aan ontginningsterreinen in de berggrindontginning om het afgesproken productiequotum van 41,4 miljoen ton ook daadwerkelijk te kunnen realiseren. Einde 2005 zijn de beschikbare percelen uitgeput en is de grindontginningactiviteit op de berg stilgevallen met alle gevolgen van dien in de bedrijfsvoering. Alhoewel de berggrindquota nog niet gerealiseerd zijn ziet een exploitant zich nu gedwongen tot het herstructureren van de onderneming en het afvloeien van personeel.

Zoals voorheen gemeld ging de Vlaamse regering op 18 juli 2003 principieel akkoord voor de afbakening van voldoende ontginningsgebied om de volgens het grinddecreet toe te wijzen quota voor berggrind effectief te kunnen realiseren. Op 26 maart 2004 gelaste de Vlaamse regering haar



bevoegde minister een ontwerp van gewestelijk ruimtelijk uitvoeringsplan (RUP) voor de berggrindontginning ter beraadslaging voor te leggen. De Vlaamse regering heeft op 8 oktober 2004 het ontwerp van gewestelijk ruimtelijk uitvoeringsplan 'berggrindontginning Kempens Plateau' in As, Dilsen-Stokkem en Maasmechelen voorlopig vastgesteld. Het openbaar onderzoek liep van 19 november 2004 tot 19 januari 2005. Het RUP werd definitief vastgesteld op 15 juli 2005.

Het dossier kende daarna een keerpunt toen het behandeld werd in het vergunningentraject. AMINAL, afdeling natuur stelt dat de in de milieuvergunningaanvraag voorliggende gebieden G1 en G2 niet vergunbaar zijn indien G1 niet ontgonnen wordt met G3. De afdeling natuur toetst aan een Europese richtlijn: exploitatiescenario's die de toets aan de 'significante effecten' niet doorstaan kunnen blijkbaar niet worden doorgevoerd. G1 en G3 zullen bijgevolg gelijktijdig ontgrind moeten worden voor G2 wordt aangesneden. Dit is een wijziging van de volgorde van ontginning. Het grindcomité, in vergadering van 1 december 2005, nam kennis van de nieuwe prioritaire zonerings (gelijktijdige ontginning van G1 en G3) en gaat mee in de wijziging van zonerings, omwille van de continuïteit in de ontginning en de inkomsten die bijgevolg continu kunnen geheven worden.



Het grindcomité, in vergadering van 1 december 2005, adviseerde bindend de onteigening van het gebied G3 met toepassing van de hoogdringendheidsprocedure zoals voorzien in de wet van 1962, naast de toepasbaarheid van dezelfde procedure op de gebieden G1 en G2 zoals die voorkomen in de onteigeningsmachtiging van 15 juli 2005 (zie ook punt 1.2 Onteigeningen en concessies).

Samenvattend voor de hele sector zien we dat in 2005 ca. 1,8 miljoen ton meer ontgonnen werd dan de toegekende 4 730 000 ton, d.i. 38 %.



Nu we op het einde van het laatste jaar van de laatste tweejaarlijkse productieperiode beland zijn en dus de twaalf jaren in de oorspronkelijke uitvoeringstermijn van het grinddecreet voorbij zijn, kunnen wij vaststellen dat het afbouwscenario niet gehaald is. De opgelopen achterstand in de te realiseren quota vereist een aanpassing hiervan (zie 1.1).

### 1.5 | Productiequota laatste periode 2004-2005

Ter afsluiting van de ontginning zoals bepaald in het grinddecreet van 14 juli 1993 bracht het grindcomité op 6 oktober 2003 voor een laatste maal advies uit aangaande de tweejaarlijkse productiequota voor de afsluitende periode 2004-2005.

De Vlaamse regering legde op 5 december 2003 de totale en individuele productiequota voor grindwinning voor 2004 en 2005 vast. De publicatie ervan vond plaats op 30 januari 2004.

Het totaal productiequotum werd bepaald op 2 230 000 ton valleigrind en 3 450 000 ton berggrind voor 2004 en 1 280 000 ton valleigrind en 3 450 000 ton berggrind voor 2005.

De verdeling van het totaal productiequotum is berekend op basis van artikel 14, 1° uit het wijzigingsdecreet van 6 juli 2001, dat zegt dat de verdeling gebeurt volgens een gefixeerde verdeelsleutel. Deze verdeling is hieronder weergegeven.

#### Valleigrind

	2004	2005
1 NV Bex Martin	31 412	18 030
2 NV Bichterweerd	211 812	121 578
3 NV De Cup	202 066	115 984
4 NV Dragetra	31 051	17 823
5 NV Gralex	251 123	144 143
6 NV Komatco	169 999	97 578
7 NV Lugo	102 242	58 686
8 NV Maasland	157 209	90 237
9 TV Rekin	759 947	436 202
10 NV Gralex (N.G.M.)	232 570	133 494
11 NV Dranaco	80 569	46 246
<b>Totaal</b>	<b>2 230 000</b>	<b>1 280 000</b>

#### Berggrind

	2004	2005
1 NV Algri	335 685	335 685
2 Bormans Sylvain	26 910	26 910
3 NV Hermaco	230 805	230 805
4 NV KGM	56 580	56 580
5 NV LBU	1 962 705	1 962 705
6 S.C.R.-Sibelco NV	837 315	837 315
<b>Totaal</b>	<b>3 450 000</b>	<b>3 450 000</b>

Tot op heden kan nog steeds niet voldaan worden aan de verplichting de bergquota te honoreren met de bestaande ontginningsgebieden (zie hoger punt 1.4.2).

Het decreet van 15 juli 2005 tot wijziging van het grinddecreet beperkt de grindwinning tot de productiequota en bepaalt dat het grindcomité beslist over de nog toegelaten productieperiode na 2005. De grindproductie is nu verondersteld tot en met 31 december 2008. Na het ter beschikking komen van de in 2005 gerealiseerde productiequota zal het grindcomité een nieuwe inhaalplanning met de sector afstemmen.

### 1.6 | Overmacht

Het grinddecreet bepaalde in artikel 16, §1, 5<sup>de</sup> lid dat het bij het einde van de tweejaarlijkse periode niet gebruikte gedeelte van een productiequotum enkel in het geval van overmacht kan overgedragen worden naar de resterende tweejaarlijkse periodes.

Artikel 4 van het decreet van 15 juli 2005 tot wijziging van het grinddecreet vervangt voornoemd lid door de volgende bepaling:

*“De houder van een vergunning voor de exploitatie van grind in een grindwinningsgebied kan het niet-gebruikte deel van een productiequotum bij het einde van de tweejaarlijkse periode enkel in geval van overmacht overdragen op de volgende jaren. Hij wordt daartoe gehoord door het grindcomité, dat vervolgens beslist over de nog toegelaten productieperiode na 2005.”*

Artikel 8, 3° en artikel 14, §1, 3° van het eerste wijzigingsdecreet d.d. 6 juli 2001 brengen belangrijke wijzigingen aan in de 'overmachtregeling'. Een eerste punt betreft de toevoeging van een opdracht van het grindcomité inzake het nemen van beslissingen aangaande wegens overmacht niet gebruikte gedeeltes van quota: hoe en wanneer kunnen achterstandsquota gerealiseerd worden. Een tweede punt betreft artikel 14, §1, 3° van het wijzigingsdecreet en meer bepaald



het gegeven dat het grindcomité hierover beslist na de betrokken houder van de exploitatie van grind te hebben gehoord.

Artikel 3 van het tweede wijzigingsdecreet van 15 juli 2005 vervangt artikel 14 door:

*"In de provincie Limburg wordt, met uitzondering van de grindwinning als nevenproductie die dient voor de winning van het onderliggend kwartszand, een einde gemaakt aan elke activiteit van grindwinning zodra de totale grindwinning in de berggrindwinningsgebieden die krachtens dit decreet worden aangeduid, het toegewezen quotum van 41 400 000 ton berggrind en 59 500 000 ton valleigrind bereikt heeft. Op deze tonnages zijn enkel correcties mogelijk ingevolge eerder in het kader van het decreet genomen beslissingen omtrent overmachtsituaties."*

In 2005 behandelde het grindcomité één berggrinddossier met een aanvraag voor overmacht. Quotumhouder L.B.U. N.V. liep een achterstand op van 1 506 079 ton wegens het niet tijdig ter beschikking zijn van de noodzakelijke ontginningsterreinen. Het grindcomité, in vergadering van 23 mei 2005, hechtte een positief advies aan deze aanvraag tot erkenning van overmacht voor alle niet-geëxploiteerde quotumtonnen, inclusief de overgenomen quotumtonnen uit de tweejaarlijkse quotumperiode 2002-2003. De ministeriële erkenning en goedkeuring werd bekomen op 21 juni. Voor de valleigrindexploitatie waren er in 2005 geen overmachtdossiers.

### 1.7 | Twaalf jaar grinddecreet 1994 – 2005

De twaalfjarige uitvoeringstermijn van het grinddecreet, zoals afgekondigd en bekrachtigd op 14 juli 1993, liep ten einde bij het afsluiten van het jaar 2005. De grindwinning in de provincie Limburg zou hiermee noodgedwongen stoppen ware het niet dat de oorspronkelijk opgelegde einddatum opgeheven werd met de publicatie van een tweede wijziging van het grinddecreet op 16 augustus 2005.

Een synoptische recapitulatie is nu wel aan de orde.

#### 1.7.1 | Globale productiequota en afbouw

In de vallei werden effectief ca. 54,1 miljoen ton productiequota ontgonnen en afgevoerd, d.i. 90,9 % van de toegekende 59,5 miljoen ton. M.a.w. er is op het einde van de oorspronkelijke uitvoeringstermijn van het grinddecreet een achterstand van ca. 5,4 miljoen ton. Op de berg zijn ca. 34,6 miljoen quotumton gerealiseerd. Met 83,4 % realisatie van de toegekende productiequota bedraagt de opgelopen achterstand hier ca. 6,9 miljoen ton, te verminderen met niet erkende overmacht.

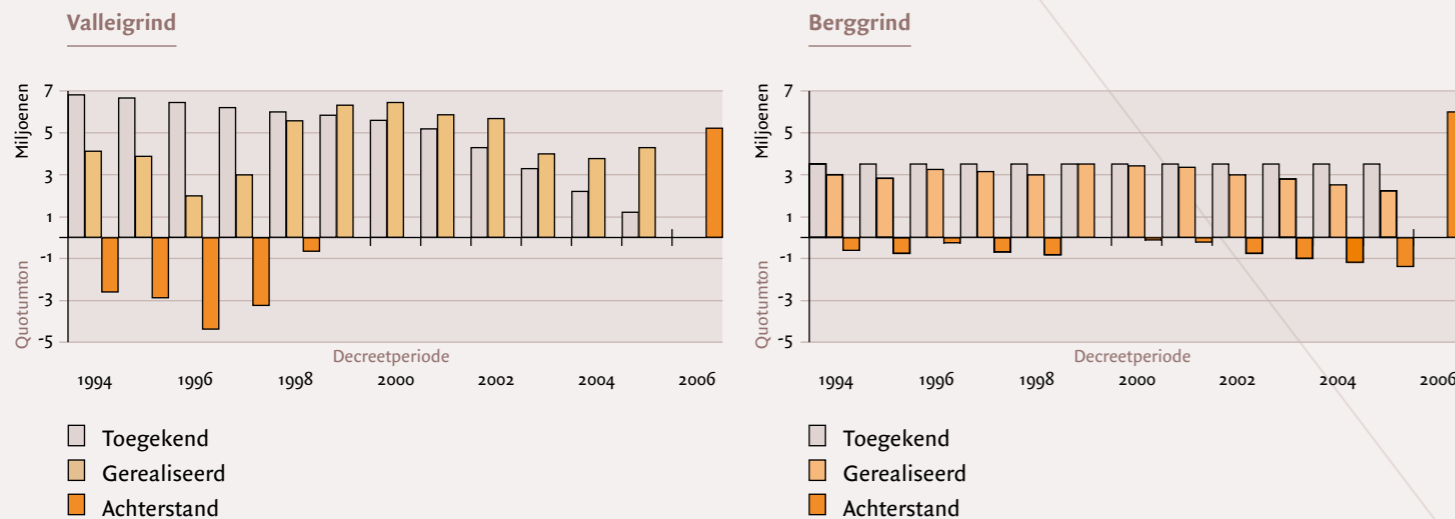
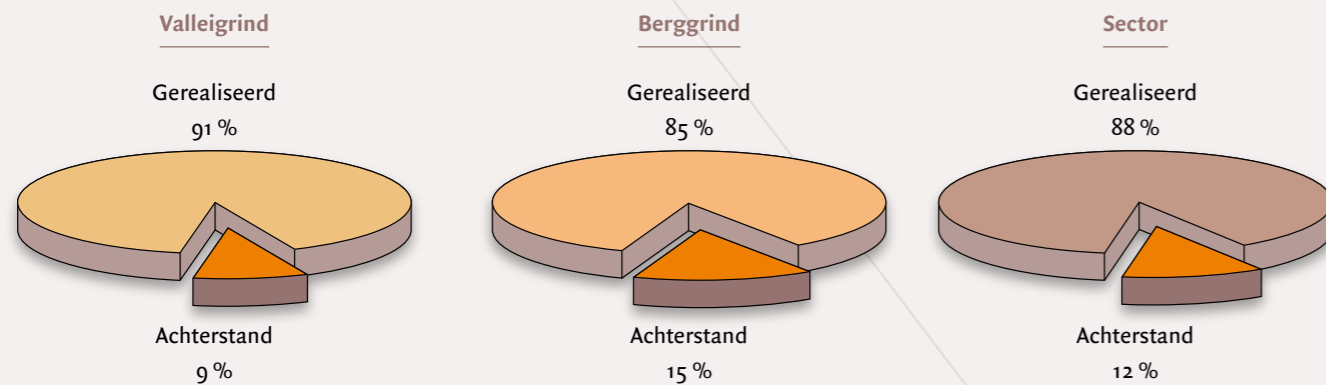

## II. WERKING VAN DE COMITES



### 1.7.2 | Grindontginning en herinrichting

Opvolging ontginning en afwerking Stand van zaken per ca. 30 september 2005

GRINDGEBIED	Oppervlakte		Werken in uitvoering				Voorlopige oplevering	Definitieve oplevering
	ontginning	afwerking	ontginning		afwerking			
			aangevat	%	ha	lm		
	ha	ha	lm	%	ha	%	ha	lm
<b>KINROOI</b>								
Kleizone	31,60	31,75	n.v.t.	100%	31,60	97%	30,64	n.v.t.
Boterakker	124,11	89,74	5.431	92%	114,06	15%	13,53	0
Maasweg	1,39	25,74	n.v.t.	0%	0,00	0%	0,00	n.v.t.
<b>MAASEIK</b>								
Heerenlaak	23,83	40,12	4.430	100%	23,83	74%	29,53	2.664
<b>DILSEN-STOKKEM</b>								
Bichterweert-Meerheuvel	76,90	97,01	595	84%	64,56	33%	32,15	0
Negenoord	8,97	28,95	n.v.t.	57%	5,11	0%	0,00	n.v.t.
<b>MAASMECHELEN</b>								
Mechelse Heide Noord	29,26	32,33	n.v.t.	100%	29,26	75%	24,17	n.v.t.
Mechelse Heide Zuid >1995	111,50	111,50	n.v.t.	100%	111,50	100%	111,50	n.v.t.
Uitbreiding G 1	18,57	30,78	n.v.t.					
Uitbreiding G 3	20,86	23,86	n.v.t.					
<b>AS</b>								
Uitbreiding G 2	29,56	35,97	n.v.t.					
<b>TOTAAL</b>	<b>476,55</b>	<b>547,72</b>	<b>10.456</b>	<b>80%</b>	<b>379,91</b>	<b>44%</b>	<b>241,52</b>	<b>2.664</b>

<sup>1)</sup> voorbehoud nog niet voldaan

### 1.8 | www.grind-limburg.be

Het grindcomité plaatste in december 2004 zijn website online. Elk comité heeft zijn eigen pagina naast enkele (4) andere. Met bijwerkingen en aanvullingen wordt de ter beschikking gestelde informatie regelmatig actueel gehouden. In het voorbije werkjaar gebeurde dit ca. twintig maal.

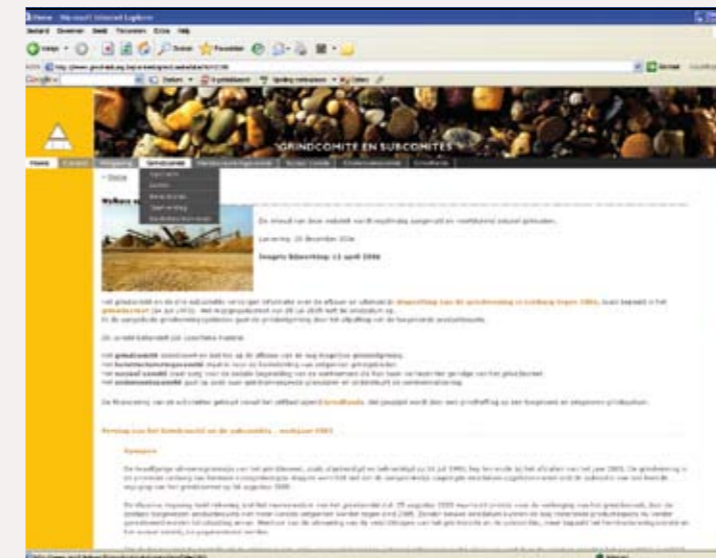

Dat deze webstek zijn nut heeft leiden wij af uit de jaarstatistiek 2005. Met 1 634 bezoeken regelmatig gespreid over het jaar wordt de site goed bezocht; 6 302 pagina's werden aangeklikt of bekeken. Op de drukste dag was dit zelfs 170 maal. De top 3 van 21 bezochte landen is: België, Nederland en Spanje, samen goed voor 96 %. De toegang verloopt voor meer dan 50 % langs een zoekmachine en ca. 40 % via favorieten of bookmark.

### 1.9 | Adviezen

Behoudens het adviseren omtrent eigen materies moet het grindcomité zich ook beraden over het advies dat moet gehecht worden aan elke beslissing van een subcomité alvorens deze beslissing kan voorgelegd worden aan de minister ter goedkeuring.

Zo adviseerde het comité volgende beslissingen van het herstructureringscomité (HC):

- dossier HC/GF/05-02: toekennen bijkomend budget t.b.v. door te voeren wijzigingen opmaken uitvoe-



ringsdossier conform studieopdracht 'herinrichting grindwinningsgebied Heerenlaak – fase V te Maaseik'

(vergadering grindcomité d.d. 14 februari 2005);

• dossier HC/GF/05-05: financiering en toewijzing van de opdracht ontwerp uitzichtpunt Bichterweert aan het studiebureau 'Lijn in Landschap'

(vergadering grindcomité d.d. 11 april 2005);

• dossier HC/GF/05-06: geactualiseerde structuurvisie grindwinningsgebieden

(vergadering grindcomité d.d. 11 april 2005);

• dossier HC/GF/05-07: externe communicatie – toewijzing van de opdracht aan reclamebureau RCA

(vergadering grindcomité d.d. 11 april 2005);

• dossier HC/GF/05-09: toewijzing en financiering van de studieopdracht 'reliëfwijziging grindwinning en herstructurering van de zone Maasweg in het grindwinningsgebied te Kinrooi' aan Buro LST

(vergadering grindcomité d.d. 27 juni 2005);

• dossier HC/GF/05-11: aanbesteding totaalopdracht uitrusten fases I – V – grindwinningsgebied Heerenlaak Maaseik

(vergadering grindcomité d.d. 29 augustus 2005).

Het grindcomité verwees het dossier HC/GF/05-13: 'herinrichting grindwinningsgebied Heerenlaak – Maaseik – bijkomende financiering herlokalisatie slipway' wegens onduidelijkheden terug naar het herstructureringscomité (vergadering grindcomité 1 december 2005) nadat dit dossier reeds op 24 oktober 2005 door het grindcomité negatief geadviseerd werd aan de minister. Verwacht wordt dat het herstructureringscomité begin 2006 een nieuw dossier zal indienen ter advisering.

Het grindcomité adviseerde geen beslissingen van het sociaal comité (SC).

Het grindcomité adviseerde volgende beslissingen van het onderzoekscomité (OC):

• dossier OC/GF/05-03: financieren en uitbesteden tweede actualisatiestudie van de voorbereidende studie van een globaal actieplan aan de oorspronkelijke onderzoeksgroep WTCB-LUC-VITO-OCW

(vergadering grindcomité d.d. 14 februari 2005);

• dossier OC/GF/05-12: symposium 2005 – duurzaam grindgebruik – actualisatie en opties

(vergadering grindcomité d.d. 29 augustus 2005);

• dossier OC/KAB/05-14: uitbreiding onderzoeksopdracht onderzoekscomité

(vergadering grindcomité d.d. 24 oktober 2005).

Dit dossier werd na behandeling in het GC ingetrokken door het OC aangezien een bevoegdheidsuitbreiding van het onderzoekscomité enkel mogelijk is via een wijziging van het grinddecreet.

Naast de adviezen aan de subcomités verstrekte het grindcomité in 2005 ook adviezen aan de GOM-Limburg en het kabinet.

Het grindcomité verleende volgende bindende adviezen aan de GOM-Limburg:

• dossier GC/GOM/05-10: verwerving en concessie uitbreidingsgebieden berggrindontginning Kempens Plateau

(vergadering grindcomité d.d. 27 juni 2005);

• dossier GC/GOM/05-15: verwerving van het berggrinduitbreidingsgebied 'Mechelse Heide' te Maasmechelen en As

(vergadering grindcomité d.d. 1 december 2005).

Het grindcomité verleende volgende adviezen aan het kabinet:

• dossier GC/KAB/05-04: Voorontwerp wijzigingsdecreet

(vergadering grindcomité d.d. 14 februari 2005);

• dossier GC/KAB/05-08: Overmacht 2002 – 2003 LBU N.V. (vergadering grindcomité d.d. 23 mei 2005).

Alle besluiten en adviezen zijn ter inzage en te downloaden op de website.

## II. WERKING VAN DE COMITES

### 2 | Herstructureringscomité

Het herstructureringscomité heeft krachtens artikel 10, vijfde lid van het grinddecreet van 14 juli 1993, gewijzigd bij decreet van 6 juli 2001, volgende taakstelling:

- het opmaken, actualiseren en afstemmen op de vigerende regelgeving van de structuurvisie;
- het laten uitrusten van de afgewerkte grindwinningsgebieden in het kader van de structuurvisie, die blijkt uit het in artikel 9, 6° bedoelde beleidsplan, met inbegrip van het herstel en de ontwikkeling van de natuur en het natuurlijk milieu van de voormelde gebieden en de aanpalende omgeving;
- het adviseren van de nabestemmingsplannen in de vergunning voor de exploitatie van grind voor de nieuwe ontginningsgebieden aan de vergunningverlenende overheid;
- in voorkomend geval, het laten afwerken na ontgrinding;
- het toezicht houden op het afwerken en uitrusten van de grindwinningsgebieden.

In het jaar 2005 kwam dit comité elf keer samen. De belangrijkste aangevraagde en/of verleende vergunningen, gevoerde discussies en genomen beslissingen worden hieronder weergegeven.

#### 2.1 | Bouwdossiers en –vergunningen

##### 2.1.1 | Boterakker – Kinrooi

De door het herstructureringscomité in oktober 2004 aangevraagde regularisatie van de stedenbouwkundige vergunning (kenmerk 7085B95-0061B03 van 15 juli 1999) voor wat betreft de hermodellering van de dijk en aanpassing van de ontgrindingsgrens in Boterakker (fase I), werd per 17 januari 2005 vergund (kenmerk 7085B95-0061B06).

##### 2.1.2 | Heerenlaak – Maaseik

Op 9 juli 2004 diende het herstructureringscomité het stedenbouwkundig aanvraagdossier in voor 'herinrichting grindwinningsgebied Heerenlaak fase V'. Aangezien én Arohm én stad Maaseik én afdeling Natuur bezwaren formuleerden, diende het comité nog eind 2004 aangepaste plannen in, afgestemd op het BPA van de stad Maaseik en met een grilliger oeverlijn voor de aangevraagde 'oever noord'.

Op 17 januari 2005 werd de stedenbouwkundige vergunning, rekening houdend met deze aanpassingen, verleend (kenmerk 7107B87-0091B09).

##### 2.1.3 | Negenoord – Dilsen-Stokkem

Op 12 april 2005 diende het herstructureringscomité het stedenbouwkundig aanvraagdossier in voor de herinrichting van het grindwinningsgebied Negenoord en op 9 november 2005 werd deze vergunning verleend (kenmerk 7029B89-0067B06).

##### 2.1.4 | Mechelse Heide Noord – Maasmechelen

Op verzoek van de exploitanten diende het herstructureringscomité op 19 juli 2005 een regularisatieaanvraag in van de stedenbouwkundige vergunningen (kenmerk 7217B98-0042B01/B02, respectievelijk van 8 juli 1999 en van 3 december 2003) voor wijziging van het herinrichtingsplan – met name: gewijzigd reliëf en hieruit voortvloeiende aanpassing van de herinrichtingselementen – in functie van realisatie van het werk met sluitende grondbalans. Eind 2005 was deze vergunning nog niet verleend.

##### 2.1.5 | Berggrinduitbreidingsgebied: Mechelse Heide Zuid – 1<sup>e</sup> fase (Maasmechelen)

Op 18 augustus 2005 diende het herstructureringscomité een stedenbouwkundig aanvraagdossier in ter ontgrinding en herstructurering van het grinduitbreidingsgebied G1, inclusief aansluitende nog niet ontgrinde percelen en randstrook van 15 meter in Mechelse Heide Zuid en inclusief herstructurering van een driehoek van ca. 10 ha in groeve Mechelse Heide Zuid (i.f.v. werken met sluitende grondbalans binnen de aangevraagde vergunning). Eind 2005 bleek dat het dossier niet vergund kon worden aangezien, conform de stedenbouwkundige voorschriften van het RUP 'Berggrindontginning Kempens Plateau', nog een samenhangend inrichtingsrapport diende toegevoegd aan dit dossier.



#### 2.2 | Waarborgstelsel en Overeenkomst tot Afwerking van de Grindwinningsgebieden

##### 2.2.1 | Overeenkomst tot Afwerking van de Grindwinningsgebieden van 17 februari 2003

Het grinddecreet van 14 juli 1993, gewijzigd bij decreet 6 juli 2001, schrijft in artikel 15bis een waarborgstelsel voor ter vervanging van het gedeelte van de grindheffing dat bestemd is voor het afwerken van de grindwinningsgebieden. Conform dit decreet en conform het uitvoeringsbesluit



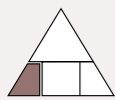

van 27 september 2002 tot uitvoering van dit artikel 15bis van het grinddecreet, werd op 17 februari 2003 de 'Overeenkomst tot Afwerking van de Grindwinningsgebieden' (hierna genoemd Overeenkomst) afgesloten tussen enerzijds Grindfonds, grindcomité, herstructureringscomité en anderzijds TH Sectorfonds; zijnde een vereniging die alle quotumhouders groepeert.

Conform voormeld uitvoeringsbesluit neemt het herstructureringscomité alle beslissingen die nodig zijn voor uitvoering van de Overeenkomst en brengt vervolgens het grindcomité en de Vlaamse minister, bevoegd voor het economisch beleid, hiervan op de hoogte.

### 2.2.2 | Addendum bij de Overeenkomst

Middels dit Addendum, dat in april 2004 werd goedgekeurd door de bevoegde minister, wordt ter voorkoming van erosie van de afgewerkte gebieden – daar waar voorzien in de plannen en bestekken van het uitrusten – het inzaaien in de gebieden verschoven van het uitrusten naar het afwerken. Hierbij bepaalt het herstructureringscomité aan de hand van de definitieve uitvoeringsplannen en bestekken hoe dit inzaaien dient te gebeuren en welke de financiële consequenties zijn (met name: verschuiven van gelden van heffings- naar waarborgstelsel). In 2004 werd, nadat voor dat gebied definitieve uitvoeringsplannen en bestekken voorlagen, een eerste 'waarborgbedrag inzaaien' (van ca. € 147.000) berekend voor het gebied Heerenlaak fase I t/m IV.

### 2.2.3 | Amendement bij de Overeenkomst

In navolging van de beslissing tot het volgen van de toeristisch-recreatieve visie van de gemeente Kinrooi (zie punt 2.3) werd voor het grindwinningsgebied te Kinrooi het plan van de nieuwe visie (Voorstel) omgezet in aangepaste rasterplannen en –tabellen voor de gebieden Kinrooi en Maasweg. Aangezien deze nieuwe visie voorziet in het behoud van een veel groter wateroppervlak dan voorzien in de oorspronkelijke plannen, zal de afwerkingkost voor het nieuwe plan aanmerkelijk lager uitvallen dan het oorspronkelijk geraamde bedrag. Het Amendement bepaalt dan ook dat ten voorlopige titel, en dit voor een periode van maximaal drie jaar (vanaf datum van ondertekening), het te herberekenen waarborgbedrag zal bepaald worden op basis van het nieuwe plan (Voorstel) in plaats van op basis van het oorspronkelijke plan zoals opgenomen in de Overeenkomst.

Nadat op 9 november 2004 de minister dit Amendement had goedgekeurd werd dienovereenkomstig in januari 2005 het herberekend waarborgbedrag – stand van zaken september 2004 – met ca. € 3,9 miljoen verminderd (prijsspeil september 2004).

Het Amendement voorziet dat het zogenaamde netto saldo – grofweg te omschrijven als het verschil in kosten welke door het Sectorfonds gemaakt zouden worden bij uitvoering van het oude plan ten opzichte van de effectief door het Sectorfonds gemaakte kosten ter realisatie van het nieuwe plan – door het Sectorfonds aan het Grindfonds zal worden overgemaakt ten behoeve van het herstructureringscomité. Het herstructureringscomité zal deze middelen integraal aanwenden voor een landbouwkundig(e) project(en) ten nutte van de landbouwers van de Maaslandse gemeenten, conform de betreffende bepalingen van het Grinddecreet.

Nadat via het grindcomité een schrijven van de gemeente Kinrooi werd

overgemaakt aangaande een voorstel voor invulling van dit netto-saldo, werd dit in september 2005 binnen het herstructureringscomité toegelicht. Het voorstel behelst de oprichting van een 'Maaslands Agrarisch Centrum' dat o.a. volgende deelactiviteiten zou omvatten: consolidatie en verruiming van bestaande CIRO (Coöperatieve Irrigatieproject Ruilverkaveling Ophoven), biomethanisatieproject, snoek-baarskwekerij, agroaanneming, bouw van een bezoekerscentrum om educatieve en toeristische componenten van de verschillende deelprojecten te ontplooiën. Dit Maaslands Agrarisch Centrum wordt gezien als een handelsvennootschap die optreedt als koepelstructuur voor de diverse deelprojecten welke door het herstructureringscomité gefinancierd zouden worden. In deze C.V.B.A. Maaslands Agrarisch Centrum, welke in oprichting is, zal het grindcomité of het herstructureringscomité een klein percentage van de aandelen bezitten.

Na deze toelichting werd zeer concreet aan het comité gevraagd om een haalbaarheidsstudie omtrent de voorstellen uit te werken. Het herstructureringscomité ging met meerderheid van stemmen principiële akkoord met de opmaak van deze haalbaarheidsstudie op voorwaarde dat de Geactualiseerde Structuurvisie Grindwinningsgebieden, middels een besluit van de Vlaamse regering, wordt goedgekeurd. Vermits het comité gebonden is aan de wet op de overheidsopdrachten en gezien het vrij geringe bedrag, zal deze opdracht worden toegewezen middels een onderhandelingsprocedure.

Aangezien er eind 2005 nog steeds geen duidelijkheid was omtrent de haalbaarheid van onze nieuwe visie voor Kinrooi, werd er vooralsnog geen verder gevolg gegeven aan deze beslissing.

### 2.2.4 | Semestriële herberekening van de bankwaarborg

Zoals vastgelegd in de Overeenkomst dient de door het Sectorfonds te stellen waarborg semestrieel (per 31 maart en per 30 september) door het herstructureringscomité herberekend te worden. De berekening gebeurt aan de hand van de goedgekeurde rasterplannen en tabellen (opgenomen in bijlage 6 van de Overeenkomst) en houdt rekening met de 'stand van zaken ontgrinding' in de diverse grindwinningsgebieden evenals met de gerealiseerde (en door het herstructureringscomité voorlopig aanvaarde) afwerking. Uiteraard werd bij de verdere berekening – van zodra deze goedgekeurd werd door de bevoegde minister – ook rekening gehouden met voormeld Addendum en Amendement.

In het jaar 2005 nam het herstructureringscomité achtereenvolgens volgende beslissingen (waarbij vroeger

## II. WERKING VAN DE COMITES



genomen beslissingen omtrent voorlopige aanvaarding van rastervakken en toepassing van Amendement en Addendum steeds overeind bleven tenzij anders vermeld):

- rekening houdend met de goedkeuring van het Amendement door de bevoegde minister in november 2004, besliste het herstructureringscomité op 10 januari 2005 het herberekende waarborgbedrag (stand van zaken september 2004) zoals goedgekeurd in november 2004, te herzien en te verminderen tot een herberekend waarborgbedrag van circa € 54,2 miljoen;
- op 2 mei 2005 besliste het herstructureringscomité, rekening houdend met de globale stand van zaken ontgrinding per 31 maart 2005 en de op 2 mei 2005 door het comité voorlopig aanvaarde rastervakken in Boterakker, goedkeuring te hechten aan een herberekend waarborgbedrag van circa € 52,0 miljoen (prijsspeil maart 2005);
- op 4 juli 2005 keurde het herstructureringscomité, in navolging van het Addendum bij de Overeenkomst, een 'te waarborgen bedrag inzaaien' van circa € 135 000 (prijsspeil mei 2005) goed als de som van het totale nog resterende 'te waarborgen bedrag inzaaien' van ca. € 50 000 voor Heerenlaak en het 'te waarborgen bedrag inzaaien' voor Bichterweert-Meerheuvel van ca. € 85 000;
- op 5 december 2005 besliste het herstructureringscomité, rekening houdend met de globale stand van zaken ontgrinding per 30 september 2005 en de op 7 november 2005 door het comité voorlopig aanvaarde rastervakken in Heerenlaak, Bichterweert-Meerheuvel en Mechelse Heide Noord, goedkeuring te hechten aan een herberekend waarborgbedrag van circa € 44,9 miljoen (prijsspeil september 2005).

De bankwaarborg wordt telkens, conform de Overeenkomst, door het Sectorfonds aangepast.

### 2.2.5 | Overdracht uitvoeringsrecht van de bouwvergunningen voor het afwerken

In de diverse grindwinningsgebieden is het herstructureringscomité bouwheer zowel voor de ontgrinding

als voor het afwerken en het uitrusten. In het verleden werd reeds meermaals, daar waar definitieve plannen voorlagen, het uitvoeringsrecht ontgrinding en/of afwerken van de diverse stedenbouwkundige vergunningen overgedragen voor het ontgrinden aan de exploitanten en voor het afwerken aan het Sectorfonds.

Op 2 mei 2005 werd, nadat de stedenbouwkundige vergunning voorlag, het uitvoeringsrecht voor het afwerken van Heerenlaak – fase V overgedragen aan het Sectorfonds (zie punt 2.8.1).

### 2.3 | Geactualiseerde Structuurvisie Grindwinningsgebieden

In het verleden (2003) besliste het herstructureringscomité om de toeristisch-recreatieve visie van de gemeente Kinrooi te volgen mits deze uiteindelijk een haalbare kaart zou blijken. Deze visie werd immers niet alleen gedragen door de gemeente, maar ook de Provincie Limburg was vragende partij voor het realiseren van een olympische zeildriehoek.

In het werkjaar 2004 werd duidelijk dat de best werkbare weg om deze visie uitvoerbaar te maken erin bestond dat het comité haar structuurvisie zou aanpassen, waarna het Vlaams gewest aan de hand van onze geactualiseerde visie het noodzakelijk ruimtelijk uitvoeringsplan (RUP) kan opmaken. Het herstructureringscomité besliste dan ook om haar 'Globale Structuurvisie Maasland' van 27 juni 1996 te actualiseren en dit voornamelijk met het oog op het haalbaar maken van de toeristisch-recreatieve visie van de gemeente Kinrooi. Aangezien evenwel reeds vergunde plannen conform de vroegere visie voorlagen en men geen zekerheid had dat, zelfs na actualisatie van onze structuurvisie, de toeristisch-recreatieve visie van Kinrooi effectief uitvoerbaar werd, besloot het comité haar structuurvisie op dermate wijze aan te passen dat zowel haar vroegere planvorming als de nieuwe visie voor Kinrooi zouden passen binnen de geactualiseerde structuurvisie.

Eind 2004 lag het informatief gedeelte van de structuurvisie voor. Dit deel werd, in functie van afstemming op de gemeentelijke visies, overgemaakt aan de diverse gemeenten. Wat betreft het richtinggevend en bindend gedeelte besloot het herstructureringscomité begin 2005 om enkel uitspraken te doen over de grindwinningsgebieden zelf en hierbij haar eigen beslissingen tot op heden als uitgangsbasis te hanteren – gaande van vroegere visie, aangevraagde gewestplanwijziging, tot thans voorliggende bouwdoSSIERS, ... – zodat de nieuwe structuurvisie en onze plannen uiteindelijk één sluitend geheel zouden vormen. Nadat in februari 2005 een eerste versie van het richtinggevend en bindend gedeelte voorlag, werd op 4 april 2005 de 'Geactualiseerde Structuurvisie Grindwinningsgebieden' met meerderheid van stemmen (5 pro en 3 contra) integraal goedgekeurd. In september 2005 werd het standpunt van de interkabinetten-werkgroep hieromtrent toegelicht in het comité. Hierbij bleek dat er toch wel een aantal negatieve adviezen voorlagen. Een eventuele consensus omtrent dit dossier zou wel bereikt kunnen worden indien het comité haar visie zou willen bijsturen voor wat betreft het meest noordelijk deel van het grindwinningsgebied te Kinrooi (Dragrasaplas),

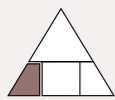

dat nu is ingekleurd als gemengd gebied natuur/recreatie. Een herbestemming louter in functie van natuur zou immers meer garantie geven dat de nabestemming natuur ook effectief zou worden gerealiseerd. In oktober 2005 besliste het herstructureringscomité evenwel haar 'Geactualiseerde Structuurvisie Grindwinningsgebieden' ongewijzigd te behouden omdat deze visie immers het resultaat is van een jarenlang zoeken naar een evenwicht tussen de diverse nabestemmingen waarbij uiteindelijk, na veel discussie – waarbij iedereen wat water bij de wijn moest doen – een consensus tussen alle betrokken partijen werd bereikt. Wat betreft de problematiek van passende beoordeling adviseerde het comité, met het oog op timing, om deze te laten opstellen in de fase van het RUP.

## 2.4 | Herziening van de kostenramingen

Zoals jaarlijks gevraagd stelde het herstructureringscomité medio 2005 haar uitgavenbegroting voor de jaren 2005 t/m 2010 op. De hierbij horen de actualisatie van de kostenraming betrof een indexering naar december 2004 waarbij de geraamde kost voor het berggrinduitbreidingsgebied G1 werd geactualiseerd conform de inmiddels voorliggende plannen van het stedenbouwkundig aanvraagdossier. In september 2005 werden de kostenraming en het voorstel 'Uitgavenbegroting voor het Uitrusten' goedgekeurd.

In november 2005 werd gemeld dat er in de totale begroting voor alle comités samen een tekort was ontstaan, hetgeen voornamelijk te wijten was aan de recente wijziging van het grinddecreet waardoor de termijnen voor ontginning verlengen terwijl ook de comités langer zullen blijven bestaan. Teneinde dit tekort weg te werken werd aan alle comités gevraagd om hun voorliggende kostenramingen eens kritisch te onderzoeken.

Het herstructureringscomité gaf hieraan gevolg en besliste uiteindelijk om in de voorliggende goedgekeurde kostenramingen (voor het uitrusten) de kosten verbonden aan de realisatie van de 'brug in het grindwinningsgebied Heerenlaak' aan te passen conform het thans gekende aanbestedingsbedrag en om de kosten verbonden aan de realisatie van de 'pompinstallatie in het grindwinningsgebied Bichterweert-Meerheuveld' aan te passen conform de effectief gefactureerde kosten lastens het comité.



Aangezien aanpassing in posten evenwel ook invloed heeft op de 17% marge voor risico en coördinatie – een marge welke momenteel reeds ruim wordt aangesproken in functie van uitwerking van studieopdrachten en bijkomende dossiers, zoals bijvoorbeeld het dossier 'externe communicatie' – werd tevens beslist om de bedragen voor risico en coördinatie, zoals die tot op heden voorlagen in de goedgekeurde kostenramingen vast te zetten en vanaf nu voor risico en coördinatie te rekenen met deze vaste bedragen. Rekening houdend met deze aanpassingen keurde het herstructureringscomité op 5 december 2005 de wijziging van het totale heffingsbedrag (inclusief uitrusten Vulex-Algri-Bormans, maar exclusief werkingskosten herstructureringscomité) van ca. € 17,2 miljoen naar ca. 16,8 miljoen goed (prijsspeil december 2004).

## 2.5 | Afwerking grindwinningsgebied Kleizone – Kinrooi

De situatie in de Kleizone bleef dit jaar ongewijzigd. Reeds per 30 september 2003 waren de werken, in zoverre ze uitvoerbaar waren, beëindigd en werd het gehele gebied op één rastervak na, door het comité voorlopig aanvaard. Zolang de nog aanwezige depots niet verwijderd zijn en het resterende rastervak niet volledig is afgewerkt kan men niet volledig voorlopig opleveren.

## 2.6 | Grindwinningsgebied Boterakker – Kinrooi

### 2.6.1 | Bouw- en uitvoeringsdossier versus toeristisch-recreatieve visie

Aangezien per eind 2005 nog steeds niet duidelijk was of de toeristisch-recreatieve visie van de gemeente Kinrooi zoals opgenomen in onze Geactualiseerde Structuurvisie Grindwinningsgebieden nu uiteindelijk een haalbare kaart is, werd ook in 2005 geen werk gemaakt van de verder, ten behoeve van herinrichting, noodzakelijke bouw- en uitvoeringsdossiers. Momenteel liggen alleen voor de ontgrinding en het afwerken van het gebied Boterakker, conform de oude plannen zoals opgenomen in de Overeenkomst, stedenbouwkundige vergunningen voor.

### 2.6.2 | Afwerking Boterakker

In overeenstemming met de overdracht van het uitvoeringsrecht voor het afwerken van het 'Overlappend

## II. WERKING VAN DE COMITES



Deel' (het gemeenschappelijk deel tussen de oude en nieuwe plannen van Boterakker) maakte het Sectorfonds reeds in het najaar 2004 een werkplan voor het afwerken (fase I, 1<sup>ste</sup> deel) over. Hierbij waren er nog wel enkele vraagtekens bij de voorliggende grondbalans aangezien op het terrein meer gronden waren verwerkt dan oorspronkelijk voorzien. In april 2005 ligt een geactualiseerde grondbalans voor. Aangezien deze berekend werd voor de oude plannen voor Boterakker en Maasweg, is er voldoende garantie dat ook de nieuwe plannen (waarvoor immers veel minder grond nodig zal zijn) desgevallend gerealiseerd kunnen worden.

Nadat het afwerken in deze zone volledig is gerealiseerd gaat het herstructureringscomité in mei 2005 over tot de voorlopige aanvaarding van 12 rastervakken, gelegen ten oosten van de Witbeek en aansluitend op het grindwinningsgebied Kleizone. Voor drie van deze rastervakken werden voorbehouden geformuleerd bij deze voorlopige aanvaarding.

### 2.6.3 | Zandwinning in de oude plassen

Naar aanleiding van de door T.V. Rekin voorziene naruimactiviteiten in de Vissenakker en de Dragrasaplas met als doel het winnen van de commercialiseerbare zandfractie, werd het werkplan hiervoor op 4 april 2005 binnen het herstructureringscomité besproken. Dit comité is immers in deze materie gevat in zoverre dat door de commercialisering van een gedeelte van het zand de nabestemming van het grindwinningsgebied te Kinrooi, zoals voorzien door het comité, niet in het gedrang mag worden gebracht. Een eerste voorstel werkplannen werd reeds in 2001 voorgesteld en binnen dit comité besproken en mits het opleggen van een aantal voorwaarden gunstig geadviseerd. Analoog aan het destijds geformuleerde advies, besliste het herstructureringscomité ook nu – zich hierbij baserend op haar decretale bevoegdheid wat betreft de nabestemming – een aantal voorwaarden te formuleren bij de voorgestelde zandwinning opdat deze activiteiten de herinrichtingsplannen van het comité niet in het gedrang zouden brengen:

- voor de zandwinning aanpalend aan de grenzen van de herinrichtingsplannen dienen minimaal de voorgestelde beschermstroken en hellingen worden gerespecteerd. In zoverre deze beschermstroken en hellingen niet gerespecteerd werden, dient op korte termijn de nodige herstelling tot op niveau na ontgrinding gerealiseerd te worden.



- vanuit herstructureringsoverwegingen dient er tevens op toegezien te worden dat er steeds voldoende materiaal (beschikbaarheid) van goede kwaliteit (geschiktheid) achterblijft in het gebied terwijl de commerciële uitbating de bedongen zandprijs niet mag opdrijven en evenmin aanleiding mag geven tot meeraanvullingen in functie van de voorziene herinrichtingen. Hierbij geldt steeds dat de verantwoordelijkheid hiervoor volledig bij de exploitant ligt. Alle eventuele meerkosten ten gevolge van de commercialisering van het zand vallen steeds ten laste van de exploitant.

Aansluitend op dit laatste punt kan tot slot nog gemeld worden dat eind 2005 de T.V. Rekin meldde verder af te zien van de destijds bedongen zandprijs. Dit zou impliceren dat het herstructureringscomité, bij eventuele aanbesteding van de afwerkingswerken, het zand ten behoeve van de realisatie van de nabestemmingsplannen in Kinrooi kosteloos zou krijgen. Het Sectorfonds verzocht dan ook om het waarborgstelsel – dat immers juist werd ingesteld om voldoende zekerheid te bieden dat het afwerken na ontgrinding ook effectief gewaarborgd is, ook als het herstructureringscomité desgevallend dient over te gaan tot aanbesteding van deze werken – dienovereenkomstig aan te passen. Eind 2005 was deze vraag in onderzoek binnen het herstructureringscomité.

## 2.7 | Grindwinningsgebied Maasweg – Kinrooi

Daar de exploitanten vragende partij zijn om op korte termijn de bestaande dijk te ontgrinden en tevens het afwerken van dit terrein te realiseren, besliste het herstructureringscomité in maart 2005 om een studieopdracht uit te schrijven voor de opmaak van de hiertoe benodigde dossiers. Aangezien er nog geen duidelijkheid was omtrent de toeristisch-recreatieve visie van de gemeente Kinrooi werd beslist om vooralsnog een reliëfwijziging 'grindwinning en herstructurering' voor het oude plan aan te vragen. Indien de nieuwe visie niet haalbaar blijkt, dient dan immers nog enkel voor het uitrusten een bouwvergunning te worden aangevraagd. Indien de nieuwe visie uiteindelijk wel haalbaar blijkt zal voor Boterakker en Maasweg een volledig nieuw dossier – en dit zowel voor het afwerken als voor het uitrusten – uitgewerkt moeten worden. De studieopdracht 'reliëfwijziging grindwinning en herstructurering' van de zone Maasweg in het grindwinningsgebied te Kinrooi (bestek nr. 0501) werd in mei 2005 goedgekeurd. Na het doorlopen van de onderhandelingsprocedure besliste het herstructureringscomité op 6 juni 2005 deze opdracht toe te wijzen aan



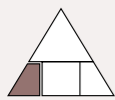

de laagste regelmatige inschrijver, d.i. Buro Landschapsplanning, Stedenbouw en Techniek. Na goedkeuring vanwege de bevoegde minister werd deze studieopdracht medio september toegewezen aan dit bureau. Aangezien de Maasweg een dijkfunctie heeft en men in deze zone opteert voor het creëren van een grondschotel welke voldoende mogelijkheden biedt voor spontane natuurontwikkeling werd vooreerst overleg gepleegd met de bevoegde instanties. Ook diende, gezien de huidige toestand op het terrein, uitgeklaard in hoeverre een passende beoordeling nodig is. In december was er omtrent al deze punten voldoende duidelijkheid en kon het studiebureau eindelijk aan de slag met de opmaak van het bouw-dossier.

## 2.8 | Grindwinningsgebied Heerenlaak – Maaseik

### 2.8.1 | Bouw- en uitvoeringsdossier voor het uitrusten (zie ook punt 2.1.2)

- Brug over de Bosbeek: de aanvangsdatum werd reeds vastgesteld op 1 oktober 2004. Begin 2005 was de 1<sup>ste</sup> fase (onderbouw) inmiddels gerealiseerd en is de 2<sup>de</sup> fase, uitvoering van de oeververdediging, van start gegaan. Ook de 3<sup>de</sup> en laatste fase (bovenbouw) werd in de loop van het jaar gerealiseerd.



- Herinrichting Heerenlaak - fase V te Maaseik  
Reeds in 2004 bevestigt stedenbouw dat men dit dossier zal vergunnen mits overmaken van de gewijzigde oeverlijn en onder voorbehoud van afstemming van het meest zuidelijk deel van het plan op het BPA dat de stad Maaseik laat ontwikkelen voor de aansluitende zone. In de eerste vergadering van het jaar 2005 wordt dit BPA toegelicht door het studie-bureau Technum. Naast doorgevoerde wijzigingen in het bouw-dossier Heerenlaak - fase V worden ook in het uitvoeringsdossier door studie-bureau LST de nodige aanpassingen gedaan. Medio 2005 keurt het comité de overdracht uitvoeringsrecht voor het afwerken van deze fase V en het uitvoeringsdossier 'afwerken' goed,

en verleent het gunstig advies bij het Werkplan Afwerken mits doorvoeren van enkele aanpassingen. Daarnaast wordt het uitvoeringsdossier voor het uitrusten op punt gesteld. In juli keurt het comité het uitvoeringsdossier 'uitrusten' fase V goed. Vanuit de sportdienst van de stad Maaseik rijst de vraag om de geplande herinrichting in de omgeving van de geplande slipway te herbekijken. De voorgestelde aanpassingen en voorzieningen vergen evenwel ook meer zandopspuiting en mogelijk ook een aanpassing van de stedenbouwkundige vergunning. In juli gaat het comité principieel akkoord met de voorgestelde wijziging i.v.m. locatie slipway mits uit een kosten-batenanalyse blijkt dat deze wijziging geen enkele negatieve financiële impact heeft. In september keurt het comité deze wijziging principieel goed mits deze kostenneutraal wordt uitgevoerd. Voor de meerkost van de studie hieraan verbonden wordt goedkeuring gevraagd bij de bevoegde minister. Eind 2005 beslist het comité om, na goedkeuring door de bevoegde minister, een stedenbouwkundig aanvraagdossier in te dienen voor het verdwijnen van de slipway op de huidige locatie en het aanleggen van de slipway op de nieuwe locatie.

### 2.8.2 | Samenwerkingsprotocol met stad Maaseik en Dragetra

Reeds op 5 mei 2003 besliste het comité om al de uitrustingswerken te coördineren en een samenwerkingsprotocol (tussen comité, de stad Maaseik en Dragetra) af te sluiten zodat alle werken samen aanbesteed kunnen worden. Rekening houdend met de actuele stand van zaken (bijkomende betrokken partij Interelectra, toevoegen van een bijkomend deelbestek lastens het herstructureringscomité in het totaalbestek, ...) diende dit samenwerkingsprotocol geactualiseerd te worden. Vier deelbestekken voor het uitrusten (inclusief de riolering welke de stad Maaseik voorziet), worden samengevoegd in één bestek 'Uitrusten fase I t/m V'. Eveneens wordt het bestek voor fase V als 5<sup>de</sup> deel ingevoegd zodat het hele gebied in één keer kan aanbesteed worden. Half 2005 wordt het bestek samengevoegde opdracht onder voorbehoud van technisch nazicht goedgekeurd. Gezien de hoogdringendheid i.v.m. noodzaak tot opstarten van de aanbestedingsprocedure voor eind 2005, worden voorzitter en secretaris gemandateerd om, na nazicht en fiat van de andere partijen, het aangepaste samenwerkingsprotocol goed te keuren (zodat het zo snel mogelijk samen met het bestek van de samengevoegde opdrachten overgemaakt kan worden aan het grindcomité). Op 7 november verleent de minister goedkeuring voor het samenwerkingsprotocol en de eruit voortvloeiende aanbesteding en financiering.



Eind 2005 beslist het comité, mits de goedkeuring van alle partijen omtrent dit samengevoegd bestek wordt verkregen, de aanbestedingsprocedure op te starten. De aankondiging van de opdracht verschijnt aldus eind 2005 in het Bulletin der Aanbestedingen.

### 2.8.3 | Afwerking Heerenlaak

Aangezien voldaan werd aan de kwaliteitseisen gaat het comité in november 2005 akkoord met de voorlopige aanvaarding van de rastervakken in de omgeving van de grote parkeerplaats (en bastion) en het rastervak 'Oever Noord'. Daarnaast werden ook enkele rastervakken deels voorlopig aanvaard pro rata afgewerkte oppervlakte.

Met het oog op het uitrusten gaat het comité eind 2005 over tot voorlopige oplevering van een deelgebied I van het grindwinningsgebied Heerenlaak vermits alle rastervakken in dat deelgebied I voorlopig aanvaard werden en vermits uit bijkomende opmeting is gebleken dat het afwerken in deze rastervakken nog steeds voldeed aan de gestelde kwaliteitseisen. Het inzaaien maakte geen voorwerp uit van deze voorlopige oplevering vermits het inzaaien van het deelgebied tot de dag van voorlopige oplevering nog niet volledig gerealiseerd werd conform de besteks-bepalingen. Daarnaast werd gesteld dat de voorbehouden, zoals ze destijds bij de voorlopige aanvaarding van de respectieve rastervakken geformuleerd werden, ongewijzigd behouden blijven zolang ze niet werden tegemoet gekomen. Concreet betekent dit dat, voor definitieve aanvaarding de depots in twee rastervakken (28 en 41) nog verwijderd moeten worden.



## 2.9 | Grindwinningsgebied Bichterweert-Meerheuvel – Dilsen-Stokkem

### 2.9.1 | Opkweken zwarte populieren

Aangaande beplanting zwarte populier in Bichterweert maakt het Instituut voor Bosbouw en Wildbeheer (IBW) zijn advies met opgave van twee mogelijke scenario's voor de terbeschikking-stelling van de nodige bomen over aan het comité. Het IBW adviseert de aanplant van 1354 zwarte populieren met een 500-tal steeliepen (5 groepen van 100 bomen). Voor de terbeschikkingstelling van de bomen doen zij twee voorstellen. Het comité opteert voor het scenario waarbij contractteelt plaatsvindt met



een commerciële boomkwekerij. Er wordt een aparte opdracht uitgeschreven onder de vorm van een onderhandelingsprocedure.

Het basismateriaal voor opkweek zal aangeleverd worden door het IBW. In oktober keurt het comité het voorliggend conceptbestek 'contractteelt opkweken bosplantsoen zwarte populieren t.b.v. aanplant in het grindwinningsgebied Bichterweert-Meerheuvel' goed. Alle boomkwekers worden aangeschreven voor opmaak van een offerte. De opdracht zal toegewezen worden aan de laagste regelmatige inschrijver. Eind 2005 beslist het comité (na evaluatie van de offertes) de opdracht toe te wijzen aan de laagste regelmatige inschrijver Van de Vijver W. Een motivering hieromtrent werd in december 2005 overgemaakt aan het grindcomité.

### 2.9.2 | Bouw- en uitvoeringsdossier uitwerken uitzichtpunt

Het uitwerken van het uitzichtpunt was een voorwaarde bij de verlening (2004) van de stedenbouwkundige vergunning voor wijziging van het vergunde reliëf en voor het uitrusten van Bichterweert-Meerheuvel. Het comité beslist dat jaar dan ook een aparte opdracht uit te schrijven (wedstrijd) voor deze verdere detailuitwerking. Begin 2005 wordt het juryrapport 'Prijsvraag ontwerp uitzichtpunt Bichterweert' toegelicht in de vergadering van het comité en is de winnende laureaat gekend, het bureau 'Lijn in Landschap'. Half 2005 wordt de opdracht na goedkeuring van de minister

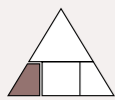

toegewezen aan het studiebureau. Na toelichting van het ontwerp voor het uitzichtpunt aan N.V. De Scheepvaart meldt deze dat hiervoor geen toestemming kan verleend worden. In overleg met het bureau en N.V. De Scheepvaart wordt gezocht naar een oplossing.

### 2.9.3 | Afwerking Bichterweert-Meerheuvel

Het rasterplan Bichterweert-Meerheuvel werd herzien conform de stedenbouwkundige vergunning. Dit nieuwe rasterplan werd volledig analoog opgebouwd als het oorspronkelijk rasterplan zoals destijds toegevoegd bij de Overeenkomst. Alleen werd de grondschotel en de oeverafwerking afgestemd op de plannen van de thans voorliggende stedenbouwkundige vergunning. Ook de rastertabel horende bij dit nieuwe plan ging uit van dezelfde totaalkosten voor grondwerken en oeverafwerking zoals



destijds vastgelegd bij bepaling van het waarborgstelsel. Deze totaalkosten werden vervolgens per rastervak herrekend conform het nieuwe plan.

Op het einde van het jaar 2004 was de zandopspuiting van de Bichterweert reeds uit de startblokken. De afwerking van de grondschotel loopt door in het jaar 2005.

Op 7 november 2005 gaat het comité aangezien voldaan werd aan de kwaliteitseisen, akkoord met de voorlopige aanvaarding van rastervakken ten noorden van de Bichterweertplas. Sommige aangevraagde rastervakken maken echter geen voorwerp uit van voorlopige aanvaarding, vermits ze zich bevinden in zones waar geen afwerking is gepland.

Ook in het jaar 2006 vinden uitvoeringswerkzaamheden afwerken plaats in de Bichterweertplas.

### 2.10 | Grindwinningsgebied Negenoord – Dilsen-Stokkem

Eind 2004 keurt het comité het concept stedenbouwkundig aanvraagdossier goed mits toevoegingen en/of aanpassingen en mits verder nazicht en afstemming van de hieraan gelinkte kostenramingen.

Enkele maanden later beslist het comité met het oog op het verkrijgen van een sluitende grondbalans om vooreerst bij N.V. De Scheepvaart navraag te doen om-



trent eventuele beschikbaarheid van gronden vrijkomend bij door hen voorziene ingrepen. Voorts kunnen de nog aanwezige kleine depots ingecalculerd worden en kan desgevallend de deklaag op de zandlaag, afhankelijk van beschikbaarheid, minder dik (0,75 - 1 m) uitgevoerd worden. In laatste instantie, indien voornoemde oplossingen nog niet volstaan, kan eventueel de schaatsweide vergroot worden.

Om de kostenraming van het Afwerken meer in evenwicht te brengen wordt langs de winterdijk een zandaanvulling met daarop een wandelpad voorzien. Uit navraag bij N.V. De Scheepvaart blijkt even later dat extra dekgronden kunnen afgegraven worden van het weiland op de grens tussen de oostelijke plas en Kerkeweerd zodat het oorspronkelijk plan kan behouden blijven.

Mits enkele voorwaarden kan medio 2005 het comité instemmen met het voorliggend werkplan 'Grindontginning Groeve Gralex N.V., Negenoord'. Een van deze voorwaarden is het op korte termijn opmaken van een apart werkplan voor het afwerken ofwel dit werkplan uitbreiden. Medio 2005 werd het stedenbouwkundig aanvraagdossier ingediend. Het uitvoeringsdossier is op dat moment nog in opmaak. Op het einde van het jaar maakt het Sectorfonds het werkplan Afwerken over. Het werkplan beschrijft de werken volledig conform het goedgekeurd stedenbouwkundig aanvraagdossier. Wel dienen nog enkele kleine tekstuele aanpassingen te gebeuren. Het comité stemt dan ook in met het voorliggend werkplan mits enkele aanpassingen worden doorgevoerd.

### 2.11 | Grindwinningsgebied Mechelse Heide Noord – Maasmechelen

#### 2.11.1 | Bouw- en uitvoeringsdossier

Op verzoek van de exploitanten wordt het comité gevraagd een regularisatieaanvraag in te dienen van de stedenbouwkundige vergunningen voor wijziging van het herinrichtingsplan. Dit verzoek is er gekomen omdat het reliëf diende gewijzigd te worden en alsook dus de herinrichtingselementen dienden aangepast te worden, dit in functie van realisatie van het werk met sluitende grondbalans.

Deze problematiek wordt in de loop van het jaar cijfermatig onderbouwd en de planmatige aanpassingen worden besproken. Zo wordt in de vergadering van 2 mei 2005 een nota met gewijzigd herinrichtingsvoorstel (*Globaal Uitvoeringsplan Grondplan*) toegelicht en besproken. Enkele maanden later komt een toelichtingsnota t.b.v. de regularisatieaanvraag aan bod. Verder wordt het afwerken en het uitrusten volledig op elkaar afgestemd.



Na het nodige technische nazicht van de plannen keurt het comité in juli de regularisatieaanvraag goed. De aanvraag werd ingediend op 19 juli 2005. Eind 2005 is deze vergunning nog niet verleend.

#### 2.11.2 | Afwerking Mechelse Heide Noord

Aangezien voldaan werd aan de kwaliteitsrichtlijnen en onder het uitdrukkelijke voorbehoud van het verkrijgen van de stedenbouwkundige vergunning gaat het comité in november 2005 over tot de voorlopige aanvaarding van 13 rastervakken (volledig) en 8 rastervakken (*gedeeltelijk, pro rata effectief opperlak afgewerkt terrein*). Voor sommige rastervakken wordt het voorbehoud geformuleerd dat de nog aanwezige geluidswal (depot) verwijderd dient te worden. Enkele aangevraagde rastervakken werden niet voorlopig aanvaard vermits ofwel de ontgrinding nog lopende was ofwel het afwerken nog niet gerealiseerd werd. Ook in 2006 zullen uitvoeringswerkzaamheden 'afwerking' gerealiseerd worden door het Sectorfonds.

### 2.12 | Grindwinningsgebied Mechelse Heide Zuid – Groeve LBU

Dit grindwinningsgebied werd reeds in 2004 voorlopig opgeleverd. Aangezien in 2005 nog niet werd voldaan aan alle bij voorlopige aanvaarding van de rastervakken opgelegde voorwaarden, kon definitieve aanvaarding nog niet plaatsvinden. De situatie bleef aldus ongewijzigd.

### 2.13 | Grinduitbreidingsgebieden te As en Maasmechelen

Reeds in december 2004 besliste het comité de studieopdracht 'Opmaken bouw- en uitvoeringsdossier voor grindwinning en herinrichting van de grinduitbreidingsgebieden te As en Maasmechelen' toe te wijzen

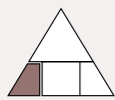

aan de laagste regelmatige inschrijver, studiebureau Arcadis Gedas. De motivering van deze beslissing werd destijds overgemaakt aan het grindcomité. In april 2005 werd goedkeuring van de minister verleend. In navolging hiervan werd het aanvangsbevel gegeven (11 april 2005). Enkele maanden later worden de toelichtingsnota en de plannen van het concept bouwaanvraagdossier toegelicht door het studiebureau. De voornaamste aandachtspunten betreffen het eventueel gebruik door Sibelco van het gebied G1 als tijdelijke grondopslagzone en het eventueel gemengd aanvragen van de vergunning namens comité en Sibelco samen.

In juli keurt het comité het stedenbouwkundig aanvraagdossier voor het berggrinduitbreidingsgebied G1 goed onder voorbehoud van technisch nazicht. De hierboven vermelde aandachtspunten uit dit dossier worden op dat moment open gehouden en verder onderzoek wordt vereist. Omtrent het gemengd aanvragen van de vergunning bestaat even later duidelijkheid: de stedenbouwkundige vergunning werd aangevraagd door het comité alleen daar de voorgestelde optie tot gezamenlijke aanvraag uiteindelijk het comité niet zou vrijwaren van alle rechten en verplichtingen m.b.t. herstructurering. Op het einde van het jaar beslist het comité – gevolgd door de besprekingen omtrent de gerezen problematiek van de voorliggende milieuvergunningaanvragen van de diverse exploitanten – om het studiebureau te verzoeken, in afwijking van de in de studieopdracht opgenomen besteksbepalingen, vooreerst het nodige stedenbouwkundige aanvraagdossier voor G3 uit te werken en vervolgens pas het stedenbouwkundige aanvraagdossier voor G2.

## 2.14 | Communicatie over projecten naar de buitenwereld

Omtrent de studieopdracht 'Begeleiding inzake concept en uitvoering van de externe communicatie m.b.t. de herinrichting van de grindwinningsgebieden' (besteknr. 0404), beslist het comité alle kandidaten, die een aanvraag tot deelneming indienden, te weerhouden en aan te schrijven voor het indienen van een offerte. In afwachting van de aanduiding van het communicatiebureau vanwege het comité, geeft het Sectorfonds de nodige ruchtbaarheid aan het plaatsen van de liggers van de brug via een



perscommuniqué. Daarnaast keurt het comité toegelichte voorstellen voor invulling van de website comités – deel herstructureringscomité goed. In april wijst het comité de opdracht toe aan het communicatiebureau

RCA. De eerste opdrachten voor dit bureau zijn het op korte termijn aanreiken van een goede slogan en de realisatie van infoborden. Voor een vlotte werking wordt een werkgroep opgericht zodat enkel afgewerkte voorstellen worden behandeld in het comité. In september keurt het comité de voorgestelde slogan 'grind draagt zijn steentje bij' en lay-out voor de informatieborden goed. Even later wordt ook de voorgestelde wijziging tot het plaatsen van grotere infoborden inclusief prijsconsequentie goedgekeurd. Omtrent de te voeren communicatiestrategie stelt RCA op het einde van het jaar, in vergelijking met de basisopdracht (bestek), een aantal 'extra opties' voor, elementen die aldus niet rechtstreeks terugwijsbaar zijn naar posten opgenomen in het bestek. Het comité keurt de voorgestelde communicatiestrategie goed en beslist eveneens een aantal 'extra opties' te weerhouden onder voorbehoud dat toewijzing van deze extra elementen aan RCA juridisch haalbaar blijkt.

Op het einde van het jaar keurt het comité de voorgestelde URL [www.bouwenopgrind.be](http://www.bouwenopgrind.be) en het persdossier goed.

## 2.15 | Verstrekte adviezen bij milieuvergunningaanvragen, stedenbouwkundige aanvragen, e.a.

### 2.15.1 | Adviesaanvragen bij milieuvergunningaanvragen

De provincie Limburg vroeg het herstructureringscomité om advies bij een aantal milieuvergunningaanvragen welke betrekking hadden op de grindwinningsgebieden.



Bij al deze aanvragen nam het herstructureringscomité volgend algemeen standpunt in: het comité heeft geen bezwaar tegen voorliggende aanvragen onder

## II. WERKING VAN DE COMITES



voorbehoud evenwel dat de herinrichtingsplannen van het herstructureringscomité strikt in acht genomen worden (hetgeen impliceert dat voorwaarden en verplichtingen opgelegd in de stedenbouwkundige vergunningen afgeleverd aan het herstructureringscomité strikt in acht genomen moeten worden). Hier en daar werden in functie van de decretale herinrichtingsbevoegdheid van herstructureringscomité en/of in functie van reeds voorliggende vergunde herinrichtingsplannen nog bijkomende opmerkingen en of adviezen geformuleerd. Voornamelijk wat betreft de milieuvergunningaanvragen voor de berggrinduitbreidingsgebieden en voor de zandwinning in de oude groeve LBU, werden bijkomende voorbehouden geformuleerd daar de aangevraagde activiteiten in gebieden ressorterend onder de bepalingen van het grinddecreet uiteraard niet strijdig mogen zijn met de bepalingen van het grinddecreet en de taak van het herstructureringscomité niet mogen belemmeren.

In het jaar 2005 werden volgende milieuvergunningaanvragen behandeld:

- mededelingsdossier van Gralex N.V. voor verandering van de milieuvergunningen dd. 1972-04-20 en volgende in het grindwinningsgebied Negenoord (vergadering van 4 juli 2005): naast de ontgrinding van de zone verwerkingsinstallatie behelst de aanvraag ook de herinrichting van het westelijk deel van het gebied, zijnde de zone waarvoor het herstructureringscomité een herinrichtingsplan heeft laten uitwerken;
- milieuvergunningaanvraag van T.V. Rekin voor het verder exploiteren en het veranderen van de vergunde grindontginning in het gebied Boterakker met inbegrip van de realisatie van de nabestemming (vergadering van 12 september 2005); De aanvraag behelst o.a. de verlenging van de ontginningsactiviteiten in Boterakker voor een beperkte oppervlakte (ca. 9,9 ha) en de handhaving van de vergunning (tot 31 december 2009) voor de volledige oppervlakte van Boterakker in het kader van de nabestemmingsverplichting. Hier verwees het comité bij haar advies uitdrukkelijk naar het Amendement bij de Overeenkomst aangezien middels dit Amendement het nabestemmingsplan hetzij tijdelijk, hetzij definitief vervangen kan worden door een alternatief plan (nieuwe visie voor Kinrooi);
- milieuvergunningaanvraag van T.H. Grindmeer voor het exploiteren van een grindgroeve in de zone 'Van Broekhoven' met inbegrip van de realisatie van de nabestemming van deze ontginningszone (vergadering van 12 september 2005);
- milieuvergunningaanvraag van T.H. Grindmeer voor het verder exploiteren en het veranderen van de vergunde grindontginning in het gebied Meerheuvel met inbegrip van de realisatie van de nabestemming (verga-

dering van 12 september 2005);

De aanvraag o.a. behelst de verlenging van de vergunning wat betreft de ontginning in Meerheuvel voor een beperkte oppervlakte (ca. 4,75 ha) en de verlenging van de vergunning (tot 31-12-2008) voor de volledige Meerheuvel in het kader van de nabestemmingsverplichting;

- milieuvergunningaanvraag van N.V. Bichterweerd voor de verdere exploitatie van de bestaande inrichting en het veranderen door uitbreiding (actualisatie) van de vergunde verwerkingseenheid voor grind (vergadering van 12 september 2005).

De aanvraag behelst de uitbreiding door actualisatie van de vergunde verwerkingseenheid voor grind en de hernieuwing van een vergunning voor een bestaande inrichting (tot 31-12-2009), waaronder de realisatie van de nabestemming van het gebied Bichterweerd ressorteert;

- milieuvergunningaanvraag van N.V. S.C.R.-Sibelco voor melding van gedeeltelijke overname van de vergunningen verleend aan de N.V. LBU (voormalige grindgroeve LBU) en voor aanvraag van een milieuvergunning voor het verder exploiteren en het veranderen (door toevoeging) van een bestaande kwartszandwinning en verwerking (vergadering van 3 oktober 2005).

Dit dossier behelst niet enkel de aanvraag van kwartszandwinning met reconstructie in de reeds vergunde groeve Berg en in de nieuwe groeve LBU (thans grindgroeve), inclusief de exploitatie van de nodige zandverwerkingsfabrieken, maar bij de reconstructie van de groeve LBU wordt ook de reconstructie van de uitbreidingszone G3 opgenomen.

Het Herstructureringscomité is in dit dossier gevat in zoverre er overlapping is met de decretaal opgelegde herstructureringsstaak in de groeve LBU – niet alleen wat betreft de herstructurering uit hoofde van ontgrinding in die groeve, maar ook wat betreft aanwending van een deel van de groeve LBU t.b.v. de ontsluiting van het grinduitbreidingsgebied G1 en het verwerken van afdekgronden en storingslagen in de (driehoekige) stockageruimte in het zuidwesten van de groeve LBU i.f.v. ontgrinding en herstructurering van de groeve G1 – en in zoverre er ingrepen zijn gepland in de aanpalende berggrinduitbreidingsgebieden G1 en G3;

- milieuvergunningaanvraag van N.V. LBU, N.V. Algri en N.V. Kiezelgroeve Varenberg voor melding van gedeeltelijke overname van de milieuvergunning verleend aan de N.V. LBU (grindgroeve LBU) als ontginningsstrook en als gronddepot en voor aanvraag van milieuvergunning voor het verder exploiteren en het veranderen van de grindgroeve door toevoeging met de uitbreidingszone G1 (vergadering van 3 oktober 2005);

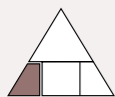

- milieuvergunningaanvraag van N.V. LBU, N.V. Algri en N.V. Kiezelgroeve Varenberg voor melding van overname van milieuvergunningen verleend aan N.V. LBU en N.V. Algri (*grindgroeve Mechelse Heide Noord*) en voor aanvraag van milieuvergunning voor het verder exploiteren en het veranderen van de grindgroeve door toevoeging met de uitbreidingszone G2 (*vergadering van 3 oktober 2005*);

De aanvraag behelst o.a. het verder exploiteren en veranderen van de grindgroeve Mechelse Heide Noord door toevoeging van een gedeelte van de uitbreidingszone G2 waarbij, naast ontgrinding, ook de herinrichting van de groeve is opgenomen;

- milieuvergunningaanvraag van N.V. LBU voor wijziging van de voorwaarden van de milieuvergunning opgelegd bij besluit van de Bestendige Deputatie van 19 mei 1998, zoals later gewijzigd (*grindgroeve LBU*) (*vergadering van 3 oktober 2005*).

Deze aanvraag behelst het schrappen van de voorwaarde m.b.t. het oude nabestemmingsplan.

Indien alle andere aangevraagde vergunningen omtrent de oude groeve LBU gelijktijdig worden verleend (aan S.C.R.-Sibelco enerzijds en LBU, Algri en Kiezelgroeve Varenberg anderzijds), dan heeft voorliggende aanvraag betrekking op een zone welke buiten de perimeter van het grinddecreet, en dus ook buiten de bevoegdheden van het herstructureringscomité, valt. Het comité formuleerde hier dan ook geen verder advies.

#### 2.15.2 | Project-MER van N.V. De Scheepvaart

Het voorgestelde project behandelt een deel van de ingrepen uit het grensoverschrijdend Grensmaasproject. Aangezien de ingrepen zich ook deels situeren binnen de grindwinningsgebieden (*Negenoord en Bichterweert-Meerheuvel*) waarvoor het herstructureringscomité decretale herinrichtingsbevoegdheid heeft, werd ook het comité hierbij betrokken. In het verleden, nog voor er sprake was van voorliggende MER, is er dan ook intens overleg gepleegd tussen herstructureringscomité en N.V. De Scheepvaart omtrent deze gebieden waarbij uiteindelijk een consensus tussen beide partijen werd bereikt. Het spreekt voor zich dat het herstructureringscomité ervan uitgaat dat de wederzijds bereikte consensus en afstemming moet gerespecteerd blijven doorheen het gehele uitvoeringsproces.

In het jaar 2005 werd diverse malen overleg gepleegd omtrent de inhoud van het door N.V. De Scheepvaart op te stellen MER. Het comité werd hierin dan ook betrokken en zodra het kennisgevingdossier voorlag, verzocht de Cel-Mer om eventuele opmerkingen over te maken.

Naar aanleiding van dit dossier bevestigde het herstructureringscomité op 7 november 2005 nogmaals het steeds door haar ingenomen standpunt dat bij alle verdere (*door andere partijen dan het herstructureringscomité*) geplande ingrepen de structuurvisie van het comité gerespecteerd moet worden en dat de door het herstructureringscomité goedgekeurde plannen overeind moeten blijven. Het MER zou dan ook moeten aantonen dat de geplande ingrepen geen negatieve effecten zullen hebben op onze plannen. Voorts dient ook de timing dermate opgesteld dat de binnen dit kennisgevingdossier geplande ingrepen onze planning niet in het gedrang brengen.

## II. WERKING VAN DE COMITES

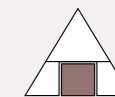

### 3 | Sociaal comité

*Het sociaal comité neemt, in het kader van het in artikel 9, 6° van het grinddecreet bedoelde beleidsplan, de sociale begeleidingsmaatregelen bij de omschakeling van de grindwinningsgebieden.*

In de loop van 2005 vergaderde het sociaal comité 5 maal en behandelde o.a. 20 dossiers met betrekking tot 10 personen in toepassing van schikkingen voor een sector in herstructurering. Dit komt neer op 4 arbeiders en 6 bedienden uit 5 verschillende ondernemingen. Daarnaast hernam het sociaal comité nog 3 brugpensioendossiers wegens het gewijzigd c.a.o.-bedrag.

#### 3.1 | Evaluatie beleidsplan

Het grinddecreet was afgestemd op de einddatum 31 december 2005. Nu de decreetwijziging een feit is en de destijds gestelde einddatum niet langer van kracht is, maar vervangen wordt door de toelating de resterende productiequota te realiseren als geheel, heeft dit ook zijn repercussies op het beleidsplan van het sociaal comité. De langlopende financiële verplichtingen van het sociaal comité ten aanzien van rechthebbende werknemers werden bijgevolg begroot tot 2024 (*dit is een verlenging met 3 jaar*). De continuïteit van het door het sociaal comité uit te voeren werk moet ook zolang gewaarborgd zijn.

In 2005 evalueerde het sociaal comité het beleidsplan verder om mogelijke problemen in de toekomst te kunnen vermijden.

#### 3.2 | Sociaal begeleidingsplan

Het belangrijkste onderdeel van het beleidsplan van het sociaal comité is zijn sociaal begeleidingsplan voor grindwerknemers die het slachtoffer worden van maatregelen getroffen als gevolg van het grinddecreet.

Aangaande de mogelijkheid om aanspraak te maken op het sociaal plan nam het sociaal comité in de vergadering van 8 april 2005 de beslissing



dat op het moment dat het sociaal comité duidelijke aanwijzingen heeft dat het vertrek van de werknemer het gevolg is van een herstructurering grind en zand, de werknemer aanspraak kan maken op het sociaal plan. Indien het sociaal comité uit alle documenten vaststelt dat de werknemer het slachtoffer is van maatregelen van het decreet kan het sociaal comité het recht toekennen.

In 2005 werden de onderhandelingen aangevat die uitmondten in de nieuwe c.a.o. van 20 juni 2005. Ten gevolge van de c.a.o.-ondertekening die een verhoging van de c.a.o.-vergoeding (van € 75 naar € 125) met zich meebrengt moesten drie brugpensioendossiers hernomen worden (*zie punt 3.4*).

#### 3.3 | Tewerkstellingsopdracht

De basis voor de zogenaamde tweede opdracht van het sociaal comité, de tewerkstellingsopdracht, is terug te vinden in het besluit van het grindcomité van 27 november 2000 tot actualisering van het beleidsplan de dato 24 juni 1996 en opstelling van een beleidsnota voor beleidsvoorbereiding en -ondersteuning.

Hoe deze taak verder concreet ingevuld wordt zal in de toekomst duidelijk worden. Om deze taak te kunnen uitvoeren werden alleszins middelen voorzien in de begroting. Voor loopbaanbegeleiding en niet-VDAB herscholing werd een forfaitair bedrag aangenomen. De destijds voorziene bedragen zijn nog steeds aanvaardbaar.

Sedert bovenvernoemd besluit van het grindcomité zijn er wel twee belangrijke punten die aandacht verdienen. Outplacement, interim en selectie zijn geen alleenrecht van de VDAB. Bovendien moet men ook nog rekening houden met de c.a.o. 82 die stelt dat iedereen vanaf de leeftijd van 45 jaar recht heeft op outplacement. In navolging van besprekingen in het paritair subcomité wordt voorgesteld om het Sociaal Fonds te belasten met de selectie van een outplacementdienst. Het sociaal comité gaat nu na of deze piste in het kader van artikel 5 van c.a.o. nr. 82 van de NAR betreffende outplacementbegeleiding kan toegepast worden. Tot op heden is het advies van de NAR hieromtrent nog niet gekend. Het sociaal comité hoopt hierover begin 2006 uitsluitsel te krijgen.

#### 3.4 | Brugpensioenen

Daar 'brugpensioneringen' (luik 1) op financieel vlak het belangrijkste luik uitmaken in het sociaal begeleidingsplan gaan we er hier afzonderlijk bondig op in.



In 2005 werden vier nieuwe aanvraagdossiers voor brugpensioenen ontvangen. Van de vanaf 1995 tot en met 2005 door het sociaal comité goedgekeurde aanvragen brugpensioenen (in totaal 43) vallen er nu in totaal nog 36 dossiers brugpensioenen (*drie van 1995, acht van 1996, nul van 1997, vier van 1998, drie van 1999, drie van 2000, vier van 2001, drie van 2002, nul van 2003, vier van 2004 en vier van 2005*) ten laste van het Grindfonds, waarvan 29 voor arbeiders en 7 voor bedienden.

Ingevolge de nieuwe c.a.o. van het paritair comité van de grind- en zandgroeven van 20 juni 2005 moest het sociaal comité drie dossiers brugpensioenen hernemen. Deze dossiers moesten uitgesplitst worden in een aangepast bedrag (*cf. nieuwe c.a.o.*) tot de leeftijd van 58 jaar en een verhoging vanaf 58 jaar.

38

Er zijn in 2005 geen nieuwe aanvragen betreffende de getroffen regeling voor de terugbetaling van de brugpensioenen aan de onderneming die ressorteert onder het witzand wiens grindmedewerkers met brugpensioenen gingen, mits toepassing van het akkoord van het paritair subcomité 102.06. Per 31 december 2005 zijn er nog zes dossiers met betrekking tot vier personen die onder de hierboven vernoemde regeling inzake de terugbetaling van de brugpensioenen vallen.

#### Halftijds brugpensioenen

Binnen het kader van de algemene c.a.o. nr. 55 van de N.A.R. zal het sociaal comité ingaan op het verzoek om tussenkomst bij halftijds brugpensioenen voor bedienden in de volgende gevallen:

- 1 er werd een sectorale c.a.o. gesloten binnen het PC 218 die halftijds brugpensioenen regelt (*de absolute minimum leeftijd is 55 jaar*);
- 2 er werd een ondernemings-c.a.o. gesloten (*de absolute minimum leeftijd is 55 jaar*);
- 3 er werd een schriftelijke overeenkomst afgesloten tussen werkgever en een individuele werknemer (*de minimum leeftijd is in dit geval 58 jaar*).

Opzeg komt niet aan de orde gezien er in al de drie gevallen een individuele overeenkomst tussen werkgever en werknemer moet gesloten worden.

In 2005 was er geen enkele aanvraag voor halftijds brugpensioenen.

#### 3.5 | Luik 1 B

In 2005 werden door het sociaal comité geen dossiers aangaande luik 1 B van het sociaal beleidsplan goedgekeurd.

Luik 1 B omvat het stelsel van de aanvullende werkloosheidsuitkeringen vanaf 52 jaar. De werknemers die geen recht op brugpensioenen kunnen laten gelden, ontvangen een aanvullende werkloosheidsuitkering op voorwaarde dat:

- 1 er effectief werkloosheidsuitkeringen uitgekeerd worden ten laste van de R.V.A.;
- 2 de werknemer zijn/haar rechten maximaal en volledig uitput. Indien

hij/zij door eigen toedoen rechten verliest of beperkt ziet, wordt voor de berekeningen verondersteld dat die uitkeringen toch bestaan.

Conform het systeem van aanvullende werkloosheidsuitkeringen zal de werkloze werknemer die tijdens zijn werkloosheid arbeidsongeschikt wordt en ten gevolge hiervan arbeid-ongeschiktheidsuitkeringen ontvangt, aanvullende arbeidsongeschiktheidsuitkeringen ontvangen. Dit ter vervanging van de aanvullende werkloosheidsuitkeringen. Ook +52-jarigen die ontslagen worden wegens ziekte en niet in luik 2 A terecht kunnen omdat ze ouder zijn dan 52, kunnen gebruik maken van deze regeling.

#### 3.6 | De andere luiken van het beleidsplan

Aangaande de overige vier luiken van het beleidsplan werden in 2005 zestien dossiers behandeld. Sedert 1995 werden reeds 180 dossiers met betrekking tot 106 personen (*exclusief de brugpensioendossiers en de dossiers aanvullende werkloosheidsuitkeringen vanaf 52 jaar*) gunstig beoordeeld.

Luik 2 is aangesproken voor tot nu toe zeven ex-werknemers van -52 jaar. In 2005 behandelde het sociaal comité geen enkel dossier met betrekking tot luik 2. Zes personen maakten in 2005 gebruik van de eenmalige afscheidspremie voorzien in luik 3 (*totaal 65*) en voor tien dossiers werd een algemene afscheidspremie toegewezen (*totaal 106*) zoals voorzien in de maatregelen van toepassing op alle werknemers (*luik 5*).

In de voorgaande jaren bleek dat er personen zijn die het bedrijf verlaten en geen aanvraag indienen voor eventuele rechten. Nadat het sociaal comité hiervan op de hoogte werd gebracht heeft het een schrijven gericht aan de werkgevers ten einde te vernemen waarom en hoe deze personen het bedrijf hebben verlaten. Hierin werd nogmaals gevraagd aan de werkgevers om in voorkomend geval telkenmale aan het sociaal comité mee te delen waarom iemand het bedrijf verlaat.

Het sociaal comité zal ieder jaar na bevestiging van de rechten de personen die in het betrokken jaar ontslagen werden en geen aanvraag indienen aanschrijven. Belangrijk bij dit alles is dat het inbouwen van een verjaringstermijn slaat op de procedure en niet op de opbouw van rechten. Vijf jaar is de verjaringstermijn om aanspraak te maken op het eerste recht, maar betekent niet het afsluiten van de anciënniteit.

## II. WERKING VAN DE COMITES

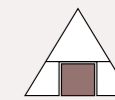

De vijfjarige verjaringstermijn neemt een aanvang daags na de officiële uitdiensttreding. Eens deze verjaringstermijn verstreken, kan men zich niet meer beroepen op rechten voortvloeiende uit het beleidsplan. Deze verjaringstermijn voor de aanvraag van rechten t.a.v. het sociaal begeleidingsplan voor de rechthebbenden gold tot 31 december 2003. Overeenkomstig de wijziging van het beleidsplan van het sociaal comité geldt vanaf 1 januari 2004 voor aanvragen van rechten t.a.v. het sociaal begeleidingsplan als vervaldatum 31 december 2008. Voor de werknemers die overmachttonnen ontginnen na 2005 geldt als uiterste datum van hun aanvraag 31 december 2009.

#### 3.7 | Problematiek onderneming in herstructurering

Voor een 'onderneming in herstructurering' kan men vanaf de leeftijd van 52 jaar (*mits een goedkeuring van de federale minister van Werkgelegenheid, Arbeid en Sociaal Overleg*) gebruik maken van brugpensioenen cf. het beleidsplan. De federale minister vraagt dan wel dat er moet gewaarborgd worden dat de nodige financiële middelen beschikbaar zijn om het brugpensioenen te betalen. Deze waarborg wordt gevraagd voor de periode vanaf de start van het brugpensioenen tot aan de 55<sup>ste</sup> verjaardag en kan zowel door de werkgever als door een sociaal fonds worden afgeleverd. Het sociaal comité vraagt aan het Grindfonds om deze verklaring af te leveren daar het Grindfonds via de grindheffing en omslagsleutel over de nodige financiële middelen beschikt. Op 5 september 2004 werd een aangetekend schrijven verzonden aan de directeur-generaal van het Grindfonds waarin het sociaal comité het Grindfonds verzoekt om in het kader van zijn beleidsplan een verklaring tot waarborgstelling af te leveren aan de R.V.A.

Vanaf 2005 kan een onderneming opgenomen in het sociaal beleidsplan van het sociaal comité bij zijn aanvraag tot erkenning van 'onderneming



in herstructurering' dan ook gebruik maken van de waarborgverklaring afgeleverd door het Grindfonds. De modeltekst is toegevoegd aan het beleidsplan en gepubliceerd op de website. Op 28 juni 2005 leverde het Grindfonds een eerste waarborgverklaring ten gunste van een grindbedrijf af.

#### 3.8 | Productiequota en tewerkstelling

Het decreet van 15 juli 2005 tot wijziging van het grinddecreet van 14 juli 1993 schrapt de datum "tegen 1 januari 2006" in artikel 16, §1, 1<sup>ste</sup> lid en bepaalt dat in de provincie Limburg de totale grindwinning kan doorgaan tot de toegewezen productiequota bereikt zijn: 41 400 000 ton berggrind en 59 500 000 ton val-leigrind.

Men kan er van uitgaan dat om een bepaald productiequotum te realiseren er ook mankracht nodig is. Reeds in 1999 wijzigde het sociaal comité zijn beleidsplan in die zin. Om productiequota, die toegewezen worden aan een individuele quotumhouder voor een bepaalde tweejaarlijkse periode en verplicht in deze periode te realiseren zijn, te kunnen grinden is het noodzakelijk dat het hiervoor noodwendige personeel ter beschikking is in de grindbedrijven. Bij een te sterke daling van het personeelsbestand t.o.v. de te realiseren productie moet derhalve nieuw personeel kunnen ingeschakeld worden. Hierbij wordt de aanspraak van nieuwkomers op rechten voorzien in het sociaal begeleidingsplan. Werkgevers die nieuw personeel inschakelen horen dit onmiddellijk en rechtstreeks te melden aan het sociaal comité. Het sociaal comité kan te allen tijde de betrokken werkgever om verduidelijking vragen en behoudt zich het recht voor om de nieuwkomer te weigeren als rechthebbende op het sociaal plan. In 2005 vroeg het sociaal comité een grindbedrijf om verduidelijking naar aanleiding van de melding van een aanwerving.

Het comité toetst jaarlijks de situatie van de tewerkstelling aan ontgrindingsactiviteiten ten einde na te gaan of de rechten van werknemers niet meer actief in de sector moeten bevroren worden of kunnen verder lopen. De rechten van elke werknemer worden door het sociaal comité van jaar tot jaar bevestigd vóór 1 mei van elk jaar. Dit houdt in dat momenteel, nadat twintig opgenomen bedrijven met personeel de revue passeerden, de rechthebbende werknemers al of niet bevestigd zijn tot en met 31 december 2004. De onderneming van Beusecom, die in 2002 bepaalde ontginningsactiviteiten overnam van een quotumhouder

39

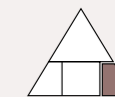

in faling, werd door een beslissing van 14 november 2002 opgenomen op de nominatieve lijst van werkgevers in het beleidsplan van het sociaal comité. Het sociaal comité besliste, in vergadering van 8 april 2005, om consequent te handelen en dezelfde werkwijze toe te passen voor de nieuwelingen bij Belbag (voormalige werknemers van Dragrasa) die onder de grindactiviteiten ressorteren. Het sociaal comité besliste Belbag op te nemen op de nominatieve lijst van werkgevers in het beleidsplan. Op de nominatieve lijst per 31 december 2004 werd bij de betrokken personen de vermelding uit dienst in plaats van ontslag vermeld.

Belangrijk om te vermelden is dat er een limietdatum is gesteld voor de opbouw van rechten, d.i. 31 december 2008.

Op 31 december 2005 wordt de lijst met rechthebbenden definitief afgesloten en kunnen nieuwkomers geen rechten meer opbouwen.

uitoefent. In totaal werden dus 105 arbeiders en 30 bedienden bevestigd per 31 december 2004.

De definitieve gegevens voor het afgelopen jaar zien er uit als volgt:

- arbeiders uit dienst 8, in dienst 2;
- bedienden uit dienst 2, in dienst 1;
- per 31 december 2005 zijn er nog 99 arbeiders en 30 bedienden actief in de sector, d.i. in totaal 129 personen, inbegrepen de nieuwkomers. Hierbij kan wel opgemerkt worden dat drie arbeiders die terug actief zijn in de sector geen rechten meer hebben, gezien zij reeds genoten hebben van het sociaal begeleidingsplan naar aanleiding van een ontslag.

SECTOREVOLUTIE  
Productie en tewerkstelling

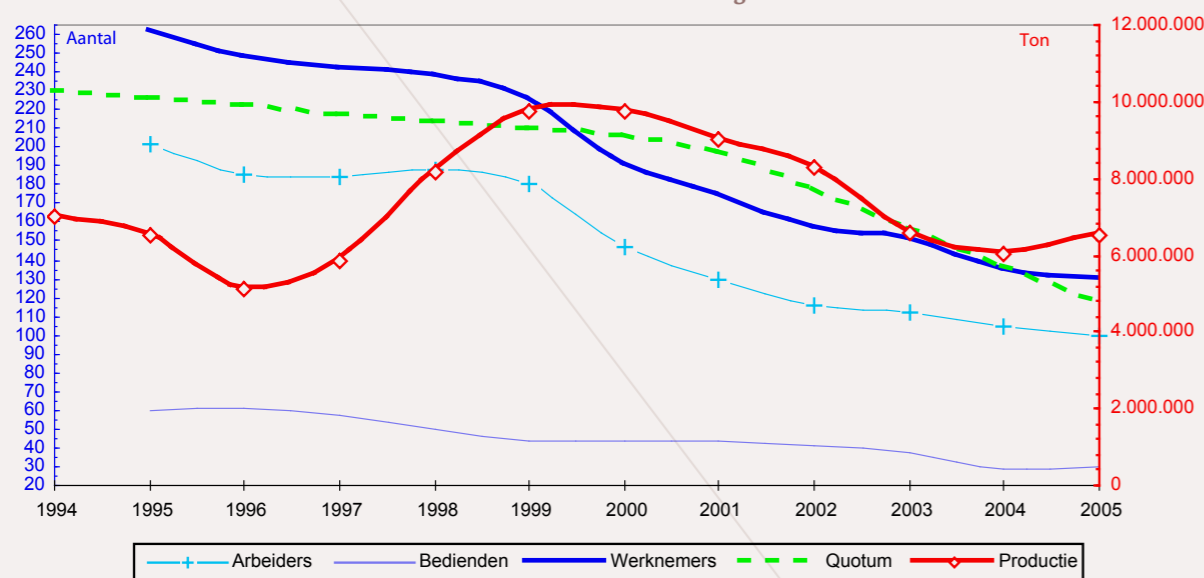

Het sociaal comité bevestigde in vergadering van 8 april 2005, behoudens de niet gemelde nieuwkomers, de rechten van arbeiders (max. 105 in totaal) en de bedienden (max. 29 in totaal) per 31 december 2004 overeenkomstig de opgestelde en overlopen lijst.

Omtrent zes nieuwkomers was er nog geen duidelijkheid of deze moesten worden opgenomen voor bevestiging van de werknemersrechten, daar niet geweten was welke functie deze mensen uitoefenden. De betreffende bedrijven werden aangeschreven voor meer uitleg. Na kennis genomen te hebben van de antwoorden van de bedrijven werden drie personen (twee bedienden en een arbeider) bevestigd in hun rechten per 31 december 2004. In gevolge een schrijven van een grindbedrijf van 20 april 2005 waarin kennis wordt gegeven van een opzeg door een bediende besliste het sociaal comité in vergadering van 11 mei 2005 om deze persoon te schrappen van de lijst bevestigd per 31 december 2004. In de vergadering van 20 juni 2005 werden nog twee wijzigingen aangebracht: een schrapping van een bediende die verkeerdelijk werd bevestigd en opname van een bediende op de lijst waarvan in een schrijven van 24 mei 2005 gevraagd wordt om betreffende persoon op te nemen op de nominatieve lijst gezien betreffende persoon vanaf 1 januari 2004 activiteiten t.b.v. de grindontginning

Het toetreden van nieuwe werknemers in de ondernemingen is als volgt verlopen:

- 1996 : ..... 9 arbeiders en 6 bedienden, samen 15
- 1997 : ..... 8 arbeiders en 2 bedienden, samen 10
- 1998 : ..... 16 arbeiders en 3 bedienden, samen 19
- 1999 : ..... 9 arbeiders en 4 bedienden, samen 13
- 2000 : ..... 8 arbeiders en 5 bedienden, samen 13
- 2001 : ..... 6 arbeiders en 7 bedienden, samen 13
- 2002 : ..... 5 arbeiders en 1 bediende, samen 6
- 2003 : ..... 1 arbeider en 1 bediende, samen 2
- 2004 : ..... 3 arbeiders en 3 bedienden, samen 6
- 2005 : ..... 2 arbeiders en 1 bediende, samen 3

<sup>1</sup> Correctie t.o.v. jaarverslag 2004 (1 arbeider meer uit dienst en 1 bediende meer in dienst)

### 4 | Onderzoekscomité

Het onderzoekscomité stelt onderzoeksprogramma's vast:

- voor de ontwikkeling van grindsubstituten;
- projecten tot ondersteuning van de commercialisering en het gebruik van zulke substituten.

Na een jarenlange zoektocht van het onderzoekscomité naar grindvervangende producten blijkt dat de voorhanden zijnde substitutiemogelijkheden door gebruik van secundaire materialen en kunstgranulaten slechts zeer beperkt zijn. Anno 2005 kunnen de verwachte substitutiemogelijkheden slechts zeer gedeeltelijk ingelost worden.

#### 4.1 | Oproep tot projectvoorstellen

Ingediende projectvoorstellen worden onderzocht en geëvalueerd volgens een stappenplan.

Bij de eerste stap wordt gevraagd vóór de sluitingsdatum van de oproep een beknopte omschrijving (max. 4 blz.) in te leveren met de doelstelling(en) en aanpak van het voorstel. Als het beknopt voorstel ontvankelijk is, wordt het inhoudelijk beoordeeld door onafhankelijke experts aangesteld door het onderzoekscomité. Bij een gunstig evaluatierapport wordt het voorstel toegelaten tot de tweede stap.

Voor beoordeling in de tweede stap moet een uitgebreid dossier (max. 25 blz.) voorgelegd worden dat beantwoordt aan de richtlijnen van het onderzoekscomité. Hiervoor beschikt de indiener over een periode van max. vier maanden. Bij tijdige en conforme indiening van het uitgebreid projectvoorstel wordt een kostentegemoetkoming van € 2 500 toegekend. Eens te meer wordt het dossier onderworpen aan de evaluatie door onafhankelijke experts aangesteld door het onderzoekscomité. Als vervolgens het onderzoekscomité een gunstig eindrapport toekent, wordt een uitvoeringsdossier opgesteld en voorgelegd aan de bevoegde minister ter goedkeuring. Met deze goedkeuring wordt een overeenkomst bekrachtigd tussen het onderzoekscomité en de projectaanvrager die de derde stap inluidt, nl. de effectieve uitwerking door onderzoek en ontwikkeling van het onderzoeksproject door zijn indiener(s).

Het onderzoekscomité besliste, in vergadering van 19 september 2005, om in alle toekomstige contracten tussen het onderzoekscomité en projectindieners een bepaling op te nemen dat er slechts twee betaalmomenten zijn en dat het onderzoekscomité slechts tot betaling zal overgaan indien minimum 30 % van het vooropgestelde budget besteed is.

##### 4.1.1 | Derde oproep

De derde oproep tot projectvoorstellen, waarvan de inschrijvingstermijn liep tot en met 30 april 2003, leverde een respons op van negen aanvragen. Van deze negen aanvragen werden er in 2005 drie toegelaten tot de tweede stap en uiteindelijk ook de derde stap (zie verder punt 4.2.4).



##### 4.1.2 | Vierde oproep

De in 2003 gepubliceerde vierde oproep tot projectvoorstellen, waarvan de inschrijvingstermijn liep tot en met 31 mei 2004, leverde een respons op van acht aanvragen. Twee hiervan zijn opgerakeld uit vorige oproepen en een is een aanpassing van een bestaand project.

Ongelijk de vorige oproepen werd elk projectvoorstel onmiddellijk na ontvangst casus per casus aan de evaluatieprocedure onderworpen (bijlage 5).

Van de acht projectvoorstellen werden er in 2005 vier toegelaten tot de tweede stap en uiteindelijk ook de derde stap (zie verder punt 4.2.5).

##### 4.1.3 | Vijfde oproep

In juli 2004 werd de oproep een vijfde maal gelanceerd. Tot op 31 mei 2005 konden projectvoorstellen ingestuurd worden

Nadat gebleken was dat er onvoldoende perspectief is voor het invullen van de behoeften aan grind met grindsubstituten, dit in tegenstelling tot wat vooropgesteld werd door het grinddecreet, is deze oproep uitgebreid met de mogelijkheid van beleidsondersteunend onderzoek. Onderzoek naar het opvullen van het voorziene tekort aan grind en/of grindsubstituten na het grinddecreet en het onderzoek naar het zuinig en doelmatig omspringen met grind als delfstof worden met deze oproep niet uitgesloten.



Uiteindelijk werd slechts één projectvoorstel ontvangen. Het aanvraagdossier bevindt zich eind 2005 in stap 2.

#### 4.1.4 | Zesde oproep

De zesde oproep is de meest recente oproep die gelanceerd werd. De publicatie vond plaats in het Bulletin van de Aanbestedingen op 26 augustus 2005. Voorts wordt gebruik gemaakt van het IWT-netwerk (via de diensten Vlaamse Innovatie Samenwerkingsverbanden van de GOM-Limburg), het VCB-netwerk en de website van de GOM-Limburg. Op het symposium van het onderzoekscomité werd de oproep bekendgemaakt voor het aanwezige publiek en opgenomen bij de sprekersteksten. De oproep is ook opgenomen in de website van het grindcomité en de subcomités ([www.grind-limburg.be](http://www.grind-limburg.be)) vanwaar de tekst kan gedownload worden.

Het onderzoekscomité besliste in vergadering van 27 juni 2005 om beleidsondersteuning niet meer op te nemen in deze oproep. Een belangrijke vermelding in deze oproep is dat marketing als onderdeel van een projectvoorstel in aanmerking kan komen bij de verdere behandeling van een projectvoorstel. De volgende mogelijkheden worden onderscheiden:

- projectvoorstellen specifiek gericht naar de ondersteuning van de commercialisering waarbij marketing maximum 50 % van de totale begroting van het projectvoorstel mag uitmaken;
- projectvoorstellen dewelke niet specifiek de commercialisering ervan als doel hebben en derhalve slechts 25 % van de begroting van het projectvoorstel mogen uitmaken.

Een nadere definiëring van marketing kan men in de oproep terugvinden.

Het onderzoekscomité garandeert indieners van projectvoorstellen een onmiddellijke behandeling van hun dossiers.

De sluitingsdatum vastgelegd op maandag 28 februari 2006 om 12:00 uur werd in de vergadering van 30 januari 2006 verlengd tot 31 mei 2006. Per einde 2005 is nog geen projectvoorstel ontvangen.

#### 4.1.5 | Projectvoorstellen: stand van zaken (bijlage 5)

##### Goedgekeurde onderzoeksprojecten (projecten in uitvoering)

1	Grondzorg Limburg	Grind en zandrecyclage uit grondverzetactiviteiten	tussentijds rapport
	(12 december 2005)		2007
2	Edelbeton N.V.	Gebruik van biologisch-mechanisch afgescheiden inerte fractie van huishoudelijk afval	tussentijds rapport
	(19 september 2005)		2007
3	Edelbeton N.V.	Vervanging van grind in betonstenen door bodemassen van huisvuilverbranding	tussentijds rapport
	(19 september 2005)		2007
4	Marmorith N.V.	AirDeck® kubusplaatvloer	tussentijds rapport
	(22 december 2004)		31-1-2006
5	Ipas Separating Technology N.V.	Hergebruik van granulaten uit zeezand van bouw- en sloopafval	tussentijds rapport
	(9 april 2004)		19-9-2005
			looptijd + 4 maanden
6	Ebema N.V.	Vervanging van grind en breekzand door stinox	tussentijds rapport
	(18 maart 2004)		19-9-2005
			goedgekeurd
7	Ebema N.V.	Vervanging van grind en breekzand door puin	tussentijds rapport
	(18 maart 2004)		19-9-2005
			goedgekeurd
8	Echo N.V.	Gebruik betonpuin in productie van holle vloerelementen	tussentijds rapport
	(1 maart 2004)		19-9-2005
			goedgekeurd

##### Toegelaten projectaanvragen tot stap 2

1	Belbag v.z.w.	Afwegingsonderzoek voor het plan 'Uitwerking Levende Grensmaas'	2-8-2005
			in behandeling

##### Niet weerhouden projectaanvragen na stap 2

1	Reductie van betonverbruik bij holle vloerelementen in voorgespannen beton door aangepaste technologie		
---	--	--	--

## II. WERKING VAN DE COMITES

Er zijn geen aanvragen die zich momenteel in stap 1 bevinden.

In 2006 wordt een campagne gestart om te zorgen voor een betere bekendmaking van de oproep bij een breder publiek.

#### 4.2 | Symposium 2005

De leden van het onderzoekscomité, in vergadering op 3 februari 2005, beslisten een beperkte offertevraag voor onderhandelingsprocedure zonder bekendmaking te lanceren in verband met de organisatie van het tweede symposium.

In een volgende vergadering, 11 april 2005, werd gepoogd een meer concrete invulling te geven aan het programma. Hierbij waren de leden van het onderzoekscomité het erover eens dat zowel aandacht moest besteed worden aan een actualisatie van het vorige symposium als aan meer wetenschappelijke gegevens.

In de vergadering van het onderzoekscomité van 27 juni 2005 werden de laatste knopen doorgehakt. Het symposium zou doorgaan op dinsdag 18 oktober 2005 in de gebouwen van het Centrum voor Duurzaam Bouwen onder het thema Duurzaam grindgebruik – Actualisatie en opties.

Voogdijminister Peeters verleende op 23 september 2005 zijn goedkeuring aan het ingediende dossier OC/GF/05-12 voor de organisatie van dit symposium.

Bedoeling van dit symposium was een actueel resumé te maken van de toestand waarin we ons vandaag bevinden. Hoe is het nu gesteld met de substitueerbaarheid van grind en wat kunnen we in de toekomst nog verwachten. Wat zijn de nog lopende onderzoeksprogramma's en projectvoorstellen. Kunnen de lokale grindbehoeften na de uitvoering van het grinddecreet verder worden ingevuld? Wat is het beleid in onze buurlanden, nl. Nederland. In het namiddagprogramma werd een panelgesprek voorzien, waarin de verschillende betrokken partijen een debat voerden over de Vlaamse grindactualiteit.

Op dit symposium werden de resultaten van de tweede studie tot actualisering van de voorbereidende studie ter opstelling van een globaal actieplan uitvoerig toegelicht (zie ook punt 4.4).

Tweëntachtig inschrijvingen werden geregistreerd uit de geïsoleerde doelgroep (grindverwerkende nijverheid, bouwsector, grindsector, onderzoeksinstellingen, overheden, milieubewegingen en belanghebbenden bij een duurzame grondstoffenvoorziening). Aan alle deelnemers werd een cd-rom met daarop de sprekersteksten uitgereikt. Alle lezingen, alsmede tekst van de actualisatie voorbereidende studie Globaal Actieplan (zowel uitgebreid als executive summary), zijn ook opgenomen op onze website [www.grind-limburg.be](http://www.grind-limburg.be) en kunnen als pdf-bestand gedownload worden.

#### 4.3 | Actualisatie voorbereidende studie Globaal Actieplan

Het onderzoekscomité achtte het opportuun om de voorbereidende studie ter opstelling van een globaal actieplan (uitgevoerd door de onderzoeksgroep



WTCB, LUC, VITO en OCW) opnieuw te actualiseren, gezien het oorspronkelijk document dateert van 1997 en de eerste actualisatie van 2001.

De actualisatiestudie had als doel de volgende evoluties aan te geven:

- grindwinning en verbruik van grind en andere primaire granulaten;
- aanbod en substitutiepotentieel van reststoffen en kunstgranulaten;
- milieuhygiënische en technische normering;
- analyse van het grondstoffenplan van de Nederlandse provincie Limburg.

Het comité opteerde om dezelfde onderwerpen te actualiseren en voegde bijkomend toe:

- enquêtering van de grindverwerkende bedrijven, beperkt tot de provincies Limburg, Antwerpen en Vlaams-Brabant aangaande het huidige en verwachte gebruik van granulaten;
- analyse van het gebruik en de oorsprong van granulaten in de buurlanden Nederland, Duitsland (inzonderheid Noord-Rhein Westfalen en Neder-Saksen) en de aangrenzende regio Wallonië gebaseerd op de recente referentiewerken van Rijkswaterstaat (Nederland).

Het onderzoekscomité keurde op 3 februari 2005 de door het WTCB voorgelegde offerte goed en tekende op 15 maart 2005 de uitvoeringsovereenkomst. In de vergadering van 27 juni 2005 werd een overzicht



gegeven van de reeds gedane werkzaamheden met bijhorend document. Vervolgens werd op 12 september de ontwerpstudie uitgedeeld aan de leden van het onderzoekscomité met de mogelijkheid tot het stellen van vragen en maken van opmerkingen bij de voorstellingswijze. Aansluitend werd op 19 september de tijd genomen om de conclusies voortvloeiende uit deze studie te bespreken. Het definitief eindverslag werd op 18 oktober aangenomen.

#### Samenvatting van de conclusies:

##### Actuele toestand van de grindwinning

- De evolutie van de grindwinning in de Provincie Limburg gedurende de laatste 15 jaar wordt gekenmerkt door een sterke daling tussen 1992 en 1996 en opnieuw een sterke stijging tussen 1996 en 2000. Na 2000 is de productie opnieuw geleidelijk gedaald tot het huidige niveau van ongeveer 6.1 miljoen ton grind (inclusief zand en brekerzand) in het jaar 2004.
- De Belgische invoer van grind bestaat voornamelijk uit Engels zeegrind en in mindere mate uit Nederlands, Duits en Frans riviergrind. De uitvoer van Limburgs grind gebeurt quasi volledig naar Nederland. Door de steeds toenemende export naar Nederland is de uitvoer van grind in België sinds 1998 steeds groter geweest dan de invoer van grind.
- Rekening houdend met de in- en uitvoer van grind, wordt de huidige lokale beschikbaarheid van Maasgrind en Maaszand geraamd op zo'n 4.2 Mt in 2004. Na het aftrekken van de zandfractie en het brekerzand blijkt de lokale beschikbaarheid aan grind (zonder zand) te variëren tussen 2.2 en 3.3 Mt per jaar (2.6 Mt in 2004).
- In vergelijking met de totale beschikbaarheid van natuurlijke granulaten in België heeft grind een huidig aandeel van zo'n 16%. Dit is meer dan 10% minder dan in 1997. Bijgevolg is het duidelijk dat grind zijn marktaandeel sterk ziet verminderen en dit ten voordele van de Waalse natuurlijke granulaten.

##### Mogelijke substituten voor grind

- De belangrijkste natuurlijke substituten voor grind in België zijn de Waalse gebroken kalksteen, gebroken zandsteen en gebroken porfier.
- De doorbraak van kunstgranulaten, zoals voorspeld in de vorige studies, is er in de voorbije tien jaar niet gekomen.

##### Enquêtering van grindverwerkende bedrijven

Om een overzicht te verkrijgen van het huidige en verwachte verbruik van granulaten door de grindverwerkende bedrijven in de Provincies Limburg, Antwerpen en Vlaams-Brabant, werd een schriftelijke bevraging van alle betonproducenten en asfaltcentrales in de betrokken provincies uitgevoerd.

- Als belangrijkste conclusie kan gesteld worden dat Limburgs Maasgrind en Maaszand momenteel nog een heel belangrijk aandeel hebben in de betonindustrie in de provincies Vlaams-Brabant, Limburg en Antwerpen. De meeste bedrijven in deze provincies gebruiken nog steeds Maasgrind en/of -zand voor de productie van hun beton en betonproducten. Toch wordt ook een breed gamma aan andere natuurlijke granulaten en secundaire producten toegepast in de betonindustrie. In vergelijking met

10 jaar geleden, is het verbruik van Maasgrind en -zand afgenomen ten voordele van gebroken kalksteen en andere zandsoorten. Het gebruik van Maasgrind en Maaszand voor asfaltcentrales is hoofdzakelijk beperkt tot drie centrales in Limburg. Grind is er nog steeds het belangrijkste granulaat, maar ze schakelen geleidelijk over.

- Zowel de betonbedrijven als de asfaltcentrales in de Provincies Limburg, Antwerpen en Vlaams-Brabant verwachten een gedwongen overschakeling van grind naar andere granulaten en een sterke prijsstijging voor de grondstoffen en de afgewerkte producten als gevolg van het wegvallen van de Limburgse grindproductie in de nabije toekomst.

##### Beleed in de buurlanden

Op basis van de beschikbare informatie werd een overzicht verkregen van de productie en beschikbaarheid van granulaten en hun substituten en van het grondstoffenbeleid in Nederland, Nederlands Limburg, Duitsland (Nordrhein-Westfalen & Niedersachsen) en Wallonië.

- Nederland produceert jaarlijks zo'n 125 Mt zand, grind, kalksteen, mergel en klei, waartoe de Nederlandse Provincie Limburg een belangrijke bijdrage levert. Duitsland produceert jaarlijks zo'n 650 Mt zand, grind, kalksteen, klei en steenslag, terwijl Wallonië zorgt voor een productie van ongeveer 65 Mt zand, grind, klei, kalksteen en steenslag.
- Centrale doelstelling in het Nederlandse delfstoffenbeleid: op een maatschappelijk aanvaardbare wijze voorzien in de behoefte aan bouwgrondstoffen.
- In Nederlands Limburg staat de spaarzame omgang met primaire grondstoffen centraal.
- De Duitse deelstaten Nordrhein-Westfalen en Niedersachsen kiezen voor een op lange termijn veiligstellen van de exploitatiebare vindplaatsen door het uitwerken van voorranggebieden.
- In Wallonië staat de duurzame ontwikkeling centraal.

Nederland heeft onlangs gekozen voor een afbouw van haar strikte regierol en voor een vrije delfstoffenmarkt vanaf 2009. In Wallonië blijft de vrije marktwerking voor de delfstoffen bestaan, zodat initiatieven voor een uitbreiding van de productie en de exploitatiesites bij de exploitanten zelf liggen.

In Nederland worden, dankzij de realisatie van het Grensmaasproject, geen belangrijke gevolgen van de afbouw van de Vlaamse grindwinning voor de grondstoffenvoorziening verwacht. Men gaat ervan uit dat de delfstoffenmarkt zich aan deze ontwikkeling zal aanpassen. Ook in Wallonië verwacht men geen grote problemen. In Nordrhein-Westfalen, daarentegen, vreest

## II. WERKING VAN DE COMITES

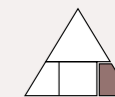

men voor een afwenteling van de problemen met de grindwinning naar de eigen regio.

Gezien het belang van de tweede actualisatiestudie werd er op het symposium van het onderzoekscomité ruimschoots aandacht aan besteed. De volledige actualisatiestudie en een samenvatting (*executive summary*) zijn opgenomen in onze website [www.grind-limburg.be](http://www.grind-limburg.be) op de pagina: > Onderzoekscomité > Studies en kunnen daar gedownload worden.

De studie werd gedeponeerd bij de Koninklijke Bibliotheek Albert I onder het inschrijvingsnummer D/2005/8272/4.

### 4.4 | Uitbreiding taak

Aan de hand van de gegevens verzameld in de Tweede Actualisatiestudie van 2005 werd uiteindelijk een Laatste Actieplan voor de volgende periode voorgesteld. Hierbij wordt ervoor gepleit dat het onderzoekscomité een meer actieve rol zou aannemen in het definiëren van de onderzoeksprogramma's of projecten. Hierbij wordt zowel aan het beleidsmatig aspect als aan het aspect grindsubstitutie en/of grindbesparing gedacht.

Tot op heden is de kerntaak van het onderzoekscomité gericht op de intro-

ductie en promotie van bestaande en nieuwe substituten ter vervanging van grind.

Naar aanleiding van de bespreking van de conclusies van de Tweede Actualisatiestudie Globaal Actieplan besliste het onderzoekscomité, in vergadering van 19 september 2005, om zich in de toekomst ook te richten op beleidsmatig onderzoek. Hieromtrent werd advies aan het grindcomité gevraagd. Het grindcomité heeft dit voorstel besproken in zijn vergadering van 24 oktober 2005. Uit deze bespreking is gebleken dat in het kader van de opdracht van het onderzoekscomité zoals bepaald in het grinddecreet een bevoegdheidsuitbreiding enkel zou kunnen mits een wijziging van dit decreet. Dit zou echter teveel tijd in beslag nemen. Het grindcomité raadt aan dat in voorkomend concreet geval een specifiek dossier ad hoc wordt opgesteld en voorgedragen ter goedkeuring, zoals in het verleden reeds gebeurde.

Het onderzoekscomité sluit zich hierbij aan.







## 5 | Het college van voorzitters

Het college van voorzitters staat in voor het optimaliseren van de coördinatie tussen het grindcomité en de subcomités. Het wordt bijeen geroepen telkenmale de noodzaak daartoe zich voordoet.

Het college van voorzitters kwam tweemaal in vergadering bijeen.

### 5.1 | Problematiek jaarrekening 2004 van het Grindfonds (23 mei 2005)

Voor de rapportage van de financiële gegevens in het jaarverslag 2004 van het grindcomité en de subcomités werd beroep gedaan op informatie verstrekt door het Grindfonds. Het resultaat van deze opstelling wijst uit dat de gegevens niet geschikt zijn op het niveau van de comités, daar kostenallocaties niet gelijklopend zijn tussen de boekhouding van het Grindfonds en de werking van de comités overeenkomstig het grinddecreet. De rekening van het Grindfonds is niet meer opgesplitst naar de comités, maar wel op basis van de ESR-classificatie.

Het college besliste een aangepaste parallelle boekhouding te voeren met juiste toewijzing van inkomsten en uitgaven naar een van de vier kostenplaatsen (comités). Derhalve werd voor 2004 een reconstructie uitgevoerd die een weergave is van de resultatenrekening van de werkingsmiddelen per comité.

### 5.2 | Begrotingsproblematiek, heffingscoëfficiënt 2006 (19 oktober 2005)

Het decreet van 15 juli 2005 tot wijziging van het grinddecreet van 14 juli 1993 heeft een belangrijke impact aangezien er bijkomende uitgaven ontstaan zonder dat de inkomsten stijgen behoudens een aanpassing van de grindheffing.

Naar aanleiding van een onevenwichtige begrotingsraming 2005-2024 besloot het college ingaand op het verzoek van de sector, elk comité te vragen een kritische herziening van zijn respectieve uitgaven door te voeren. Betrachting hierbij moest zijn de geraamde uitgaven in balans te houden met de beschikbare middelen en geraamde inkomsten, zodat er geen aanpassing van de heffingscoëfficiënt nodig is en dit ondanks de financiële impact van de verlenging van de uitvoeringstermijn van het grinddecreet.

## 6 | Het grindblad

Alle uitvoerbare beslissingen van het Grindfonds, het grindcomité en zijn drie subcomités worden gepubliceerd in een gespecialiseerd 'Grindblad'. Dit periodiek, opgezet om maandelijks te verschijnen, hetgeen gewijzigd werd in het uitvoeringsbesluit van 27 september 2002 tot wijziging van het besluit van 20 juli 1994 naar eenmaal per kwartaal, kwam tweëntwintig maal uit sinds het in voege treden van het grinddecreet, waarvan slechts 1 nummer in jaargang 2005.

### 1 Nummer 22 van februari 2005 (vier uitvoerbare beslissingen van het herstructureringscomité)

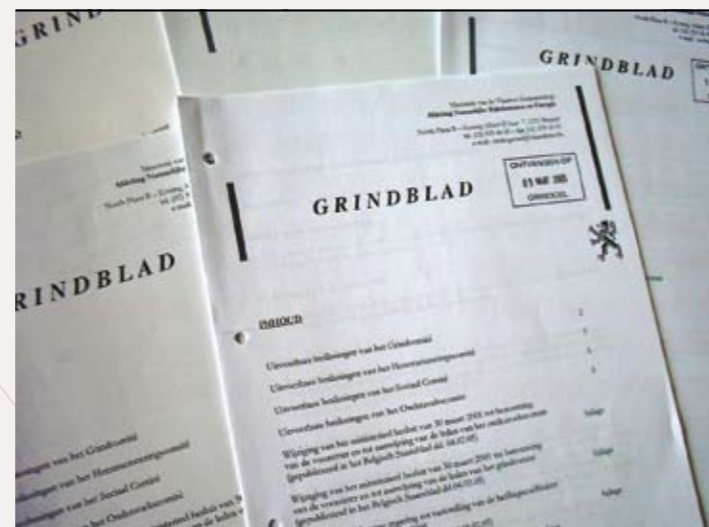

De vier comités samen namen 130 uitvoerbare beslissingen en verleenden 14 adviezen. Voor het overige waren er 21 interne opdrachten, afspraken of standpunten.

Het grindblad is de officiële informatiebron voor de betrokkenen uit de sector en andere belangstellenden. Om iedereen die het wenst de gelegenheid te geven om van de beslissingen van de comités, relevante info en publicaties kennis te nemen ligt het grindblad ter inzage bij een dienst van het gemeentebestuur van elke grindgemeente, de zetel van het Grindfonds, de zetel van het grindcomité en wordt het verstuurd naar zowat tachtig abonnees.



### III. LOGISTIEKE ONDERSTEUNING GRINDCOMITE EN SUBCOMITES

Het grinddecreet bepaalt in artikel 13 dat het grindcomité en de subcomités voor de materiële voorbereiding en de uitvoering van hun beslissingen een beroep doen op de GOM-Limburg.

Een reorganisatie van dienstverlening naar de comités resulteerde in 2002 tot de oprichting en implementatie van een globale grindcel<sup>1</sup> bij de GOM-Limburg. Hiervoor is een logistieke overeenkomst afgesloten.

De grindcel bestaat uit 5,6 voltijdse equivalenten. Door de medewerkers die gedetacheerd worden naar de verschillende comités te groeperen en op dezelfde plaats te huisvesten en coördineren komt een efficiënter dienstverlening tot stand en kunnen de kosten gedrukt worden.

Het grindcomité bevestigde in 2004 aan zijn voorgedijminister dit standpunt en verklaarde de logistieke ondersteuning van de comités ongewijzigd verder te willen zetten.

Het sociaal comité doet beroep op het Sociaal Fonds voor de grind- en zandgroeven (*fonds voor bestaanszekerheid van de sector*), dat aanvragen i.v.m. het sociaal begeleidingsplan onderzoekt en ter beslissing voorlegt aan het sociaal comité. Het staat ook in voor de uitbetaling van goedgekeurde dossiers, onder toezicht van het Grindfonds. Twee overeenkomsten voor onbepaalde duur regelen de goede werking.

De eerste i.v.m. de logistiek is afgesloten door het grindcomité met het Sociaal Fonds, de tweede (*regeling van de voorschotten*) tussen het Grindfonds en het Sociaal Fonds. Het Paritair Comité besliste op 5 november 2003 de maatschappelijke zetel van het Sociaal Fonds voor de grind en zandgroeven over te brengen naar Mgr. Broekxplein 6 te 3500 Hasselt.



De verwerving van gronden uit gebieden die aangeduid werden als nieuwe grindwinningsgebieden, de afwikkeling van de onteigeningen en het verlenen en opvolgen van concessies, allemaal taken decretaal opgelegd aan de GOM-Limburg, zijn geregeld in een dienstenovereenkomst afgesloten tussen de GOM-Limburg en het grindcomité. Voor deze dienstverlening heeft de GOM-Limburg één contractueel medewerker ter beschikking. Daar de werkzaamheden in verband met deze activiteiten inmiddels sterk teruggelopen zijn, werd de overeenkomst met ingang van 2002 herleid van een voltijdse naar een halftijdse taak.

<sup>1</sup> Jaarverslag van het Grindcomité en de subcomités – werkjaar 2002, p. 43

## IV. FINANCIËLE GEGEVENS BETREFFENDE DE WERKINGSTERREINEN VAN HET GRINDCOMITÉ EN DE SUBCOMITÉS

### 1 | Omslagsleutel

Essentieel bij de toewijzing van werkingsmiddelen aan de comités is de vaststelling van de relatieve waarde van de omslagsleutel volgens dewelke de inkomsten van het betroffen begrotingsjaar versleuteld worden naar de respectieve comités. De Vlaamse regering stelt de omslagsleutel van jaar tot jaar vast binnen een door het grinddecreet vastgelegd regelbereik en dit nadat zij hiervoor van het grindcomité een advies heeft bekomen.

De som van de toewijzingspercentages van de vier comités kan daarbij de 100 % uiteraard niet overschrijden. De behoefte aan middelen voor elk comité heeft niet dezelfde spreiding in de tijd. Het ene comité heeft zijn kredieten vooral in de beginfase nodig, het andere comité daarentegen heeft vooral uitgaven te dekken in de eindfase. Het sociaal comité moet er rekening mee houden dat uitbetalingen overeenkomstig het sociaal begeleidingsplan door kunnen lopen tot zelfs in 2024<sup>1</sup>, dit is dus lang na de stopzetting van de grinduitbating, nu voorlopig voorzien in 2008.

Door het decreet van 6 juli 2001 houdende wijziging van het decreet van 14 juli 1993 tot oprichting van het Grindfonds en tot regeling van de grindwinning wordt de uitvoering van de herinrichting van de grindwinningsgebieden anders geregeld. Vanaf de inwerkingtreding van het waarborgsysteem staan de aangesloten quotumhouders zelf in voor het 'afwerken' van de grindgebieden. Dit heeft als gevolg dat de uitgaven van het herstructureringscomité ingrijpend daalden en dat de grindheffing en de omslagsleutel dienovereenkomstig aangepast werden in 2001 (bijlage 2).

Een advies tot aanpassing van de omslagsleutel voor 2006 kon nog niet geformuleerd worden aangezien de bespreking van de begroting 2005-2024 nog niet werd afgerond (zie punt 1.3). Dit zal bijgevolg begin 2006 gebeuren.

T.g.v. het tweede wijzigingsdecreet moet nu rekening gehouden worden met een nieuwe uitvoeringstermijn voor de realisatie van de globale productiequota. De werking van het grindcomité en de subcomités, maar ook aansluitend de logistieke ondersteuning door de grindcel loopt nu door tot einde 2011 (zie punt 1.1).

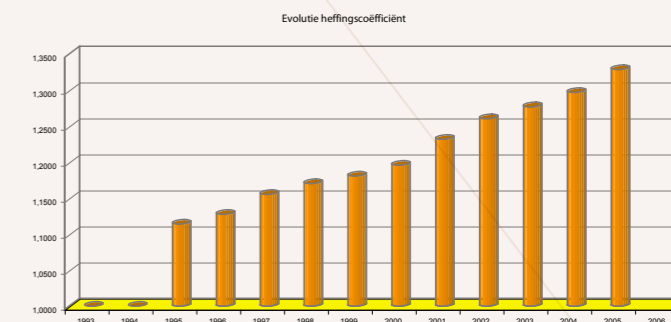
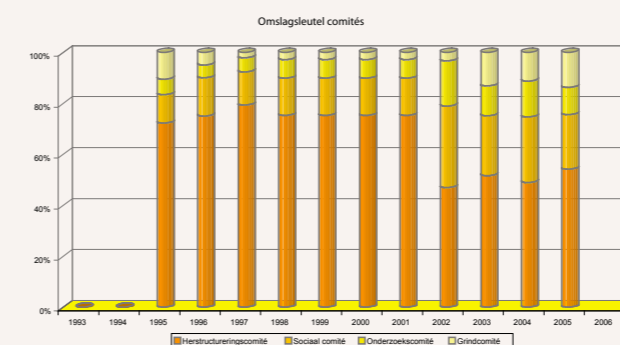

<sup>1</sup> Einddatum ontginning quota en af te dekken periode voor sociale begeleiding van de op dat ogenblik 50-jarige werknemers.

### 2 | Heffingscoëfficiënt

De grindheffing waarvan het basisbedrag per subsector werd vastgelegd in het decreet van 14 juli 1993 is jaarlijks aanpasbaar door inwerking van de heffingscoëfficiënt. Deze wordt bepaald door twee factoren:

- de evolutie van het indexcijfer van de consumptieprijzen (oktober);
- een aanpassing in het kader van de afbouw van de grindwinning.

De eerste factor is onafhankelijk van de sector, de tweede daarentegen is inherent verbonden met de uitvoering van het grinddecreet.

Overeenkomstig art. 9, 6° van het grinddecreet heeft het grindcomité tot opdracht de ontwikkeling en voortdurende **actualisering van een globaal en coherent beleidsplan** ter verwezenlijking van de in het grinddecreet bepaalde doelstellingen. De beleidsplannen van de subcomités maken dus deel van het geheel uit, dat bovendien samenhangend moet zijn. Het tijdplan in het kader van een aantal bepalingen of activiteiten vastgelegd in het grinddecreet voorziet dat het grindcomité elk jaar een advies geeft over de aanpassing van de heffingscoëfficiënt in functie van de afbouw van de grindwinning. Bij het beheer van het Grindfonds houdt de Vlaamse regering immers rekening met de adviezen van het grindcomité (art. 3, § 5).

Het beleidsplan wordt o.m. geconcretiseerd in de opstelling van een vooruitziend, inzichtelijk en geïntegreerd financieel meerjarenplan over de periode resulterend uit het grinddecreet, en wordt uitgewerkt met een getrouwe weergave van rationeel ingeschat-

te ontvangsten uit heffingen en bestedingen voortvloeiend uit de maatregelen tot verwerkelijking van de doelstellingen van het grinddecreet.

Bij de opstelling van de geactualiseerde begroting wordt rekening gehouden met:

- de ontginning van de globale sectorale productiequota tegen 2009;
- verlengde werking van het grindcomité, de subcomités en de grindcel tot einde 2011.

In haar brief van 30 november 2005 heeft Belbag V.Z.W. laten weten dat, aangezien de decretale termijn voor publicatie van de heffingscoëfficiënt 2006 wegens vertraging in de bespreking van de begroting niet zal wor-

den gehaald, de gehele sector de te late publicatie in het Belgisch Staatsblad zal respecteren.

Op 23 januari 2006 adviseerde het grindcomité dat een aanpassing van de heffingscoëfficiënt 2006 in functie van de afbouw van de grindwinning niet vereist is en kan behouden blijven op het niveau van 2005. De stijging van het indexcijfer van de consumptieprijzen is wel nog te verrekenen.

Het betreffende besluit van de Vlaamse regering tot vaststelling van de heffingscoëfficiënt inzake de grindwinning voor 2006 is nog niet gepubliceerd.

### 3 | Overzicht van de rekeningen – Jaarrekening Grindfonds

Vanaf 2004 moet conform de Europese richtlijnen het ESR-rekeningstelsel gevolgd worden. De rekening van het Grindfonds wordt derhalve niet meer opgesplitst naar de comités (vier rekeningen), maar wel op basis van de ESR-classificatie (zeven rekeningen).

Voor de rapportage van de financiële gegevens in het jaarverslag 2004 van het grindcomité en de subcomités werd beroep gedaan op informatie verstrekt door het Grindfonds (afronding op € 1 000).

Het resultaat van deze opstelling wijst uit dat de gegevens niet geschikt zijn op het niveau van de comités, daar kostenallocaties niet gelijklopend zijn tussen de boekhouding van het Grindfonds en de werking van de comités overeenkomstig het grinddecreet (aanwending van de middelen cf. omslagsleutel).

Het is derhalve nodig een aangepaste parallelle boekhouding te voeren met juiste toewijzing van inkomsten en uitgaven naar een van de vier kostenplaatsen (comités).

Daar deze voor het boekjaar 2004 niet voorhanden is, moest derhalve een reconstructie uitgevoerd worden die een weergave is van de resultatenrekening van de werkingsmiddelen per comité.

De tabel opgenomen in het jaarverslag 2004 op pagina 43 moet dan ook vervangen worden door volgende tabel.

	OC	SC	HC	GC	GF
Beginsaldo 2004	3 996	6 871	13 038	213	24 118
Inkomsten uit heffingen	292	532	941	234	2 000
Subsidies			67		67
Intresten	0	0	0	0	0
Uitgaven	242	312	676	228	1 458
Eindsaldo 2004	4 046	7 091	13 370	219	24 726
Rekeningsaldo SC		87			

De verschillen tussen beide rekeningen op het vlak van de comités zijn groot m.b.t. de uitgaven. De globale rekening van het Grindfonds komt op een afronding na wel overeen.

In de tabellen kunnen de totalen als gevolg van afrondingen afwijken van de som van de rubrieken.

Verklaring bij bovenstaande tabel:

OC = Onderzoekscomité      GC = Grindcomité  
 SC = Sociaal Comité      GF = Grindfonds  
 HC = Herstructureringscomité

Buiten de wettelijke voorstelling moet dus een tweede, extracomptabele opstelling bijgehouden worden die de toestand per comité weergeeft. Beknopt wordt hieronder na reconstructie de globale financiële toestand en deze van de comités per 31 december 2005 in € 1 000 weergegeven.

## IV. FINANCIËLE GEGEVENS

	OC	SC	HC	GC	GF
Beginsaldo 2005	4 046	7 091	13 370	219	24 726
Inkomsten uit heffingen	263	527	1 214	340	2 345
Subsidies			2		2
Intresten	57	114	289	74	535
Uitgaven	255	422	673	279	1 629
Eindsaldo 2005	4 113	7 310	14 202	354	25 979
Rekeningsaldo SC		112			

### 4 | Overzicht 1994-2005

	OC	SC	HC	GC	GF	
Inkomsten uit grindheffing	€ 1000	4 854	9 904	43 966	2 904	61 627
Toelagen	€ 1000	0	0	7 895	0	7 895
Intresten	€ 1000	335	681	3 478	237	4 731
Uitgaven	€ 1000	1 076	3 274	41 137	2 787	48 275

In de tabellen kunnen de totalen als gevolg van afrondingen afwijken van de som van de rubrieken.



OVERZICHT DOSSIERS 2005									
Volgnr.	Dossiernr.	Datum		Onderwerp	Aard	Stand van zaken		In behandeling	
		aanvraag	indiening			akkoord	uitvoering		
1	HC/GF/04-16	16.12.2004	24.12.2004	Bouwdossier uitbreiding berggrindontginning	financiering	03.03.2005	lopend		
2	GC/PRES044		03.01.2005	Presentiegelden 4de kwartaal 2004	uitbetaling	-			
3	OC/GF/05-01		10.01.2005	Onderzoeksproject Airdeck Kubusplaatvloer	overeenkomst	10.02.2005	lopend		
4	HC/GF/05-02	20.01.2005	15.02.2005	Wijziging studieopdracht herinrichting Heerenlaak	financiering	23.02.2005	uitgevoerd		
5	OC/GF/05-03	14.02.2005	15.02.2005	Tweede actualisering Globaal Actieplan	financiering	23.02.2005	18.10.2005		
6	GC/KAB/05-04	19.01.2005	15.02.2005	Voorontwerp wijziging grinddecreet	advies	07.07.2005	15.07.2005		
7	GC/PRES051		04.04.2005	Presentiegelden 1ste kwartaal	uitbetaling	-			
8	HC/GF/05-05	17.03.2005	12.04.2005	Studieopdracht uitzichtpunt Bichterweert	financiering	25.05.2005	lopend		
9	HC/GF/05-06	15.04.2005	20.04.2005	Actualisering structuurvisie Maasland	structuurvisie			1	
10	HC/GF/05-07	15.04.2005	12.04.2005	Externe communicatie	toewijzing	25.05.2005	lopend		
11	GC/KAB/05-08	13.09.2004	02.06.2005	Overmacht 2002-2003 L.B.U. NV	advies	21.06.2005	27.07.2005		
12	HC/GF/05-09	20.06.2005	04.07.2005	Bouwdossier Maasweg Kinrooi	advies	07.09.2005	lopend		
13	GC/PRES052		01.07.2005	Presentiegelden 2de kwartaal	uitbetaling	-			
14	GC/GOM/05-10	26.06.2005	16.08.2005	Berggrindontginning Kempens plateau G1 en G2	bindend advies		lopend		
15	HC/GF/05-11	29.07.2005	30.09.2005	Aanbesteding uitrusten Heerenlaak	globalisatie	07.11.2005	lopend		
16	OC/GF/05-12	18.08.2005	30.09.2005	Symposium 2005	financiering	23.09.2005	18.10.2005		
17	GC/PRES053		03.10.2005	Presentiegelden 3de kwartaal	uitbetaling	-			
18	HC/GF/05-13	26.09.2005	27.10.2005	Herlokalisering slipway Heerenlaak	financiering	negatief			
19	OC/KAB/05-14	27.09.2005	ingetrokken	Uitbreiding onderzoekopdracht	advies	ingetrokken			
20	GC/GOM/05-15	17.11.2005	16.12.2005	Berggrindontginning Kempens plateau G3	bindend advies		lopend		
21	OC/GF/05-16		15.12.2005	Onderzoeksproject Inerte fractie huishoudelijk afval	overeenkomst			2	
22	OC/GF/05-17		15.12.2005	Onderzoeksproject Bodemassen huisvuilverbranding	overeenkomst			3	
23	OC/GF/05-18		22.12.2005	Onderzoeksproject Grindrecyclage uit grondverzet	overeenkomst			4	
<p>Legenda</p> <p>GC : grindcomité                      HC : herstructureringscomité                      SC : sociaal comité                      OC : onderzoekcomité</p> <p>GF : Grondfonds                      SF : Sociaal Fonds                      KAB : kabinet                      GOM : Gewestelijke Ontwikkelingsmaatschappij</p>									

**Omslagsleutels tot aanwending van de middelen van het Grindfonds (grinddecreet, art. 5)**

	1993	1994	1995	1996	1997	1998	1999	2000	2001	2002	2003	2004	2005	2006	Bereik
															%
Herstructureringscomité	-	-	72,222	75,0	79,3	75,2	75,2	75,2	75,2	46,9	51,6	48,9	54,1		40-50
Sociaal comité	-	-	11,111	15,0	13,0	14,6	14,6	14,6	14,6	32,0	23,5	25,7	21,4		30-40
Onderzoekscomité	-	-	6,111	5,0	5,5	7,3	7,3	7,3	7,3	17,7	11,7	14,1	10,7		10-20
Grindcomité	-	-	10,555	5,0	2,2	2,9	2,9	2,9	2,9	3,4	13,2	11,3	13,8		1-10

Wijzigingsdecreet 6 juli 2001

**Heffingscoëfficiënt (grinddecreet, art. 15, § 5)**

1,0000	1,0000	1,1141	1,1277	1,1554	1,1705	1,1806	1,1960	1,2316	1,2606	1,2769	1,2971	1,3285	
--------	--------	--------	--------	--------	--------	--------	--------	--------	--------	--------	--------	--------	--

**Grindhheffing (grinddecreet, art. 15, § 4)**

	BEF / ton													
	€ / ton													
1993	valleigrind	50,00	55,7050	56,3850	57,7700	58,5250	59,0300	59,8000	61,5800	63,0300				
	berggrind	35,00	38,9935	39,4695	40,4390	40,9675	41,3210	41,8600	43,1060	44,1210				
2001	valleigrind	0,42								0,5295	0,5363	0,5448	0,5580	
	berggrind	0,29								0,3656	0,3703	0,3762	0,3853	

**OVERDRACHTEN PRODUCTIEQUOTA 2005**

Datum kennisgeving + auteur brief	Naam overdrager	Naam overnemer	Periode	Aantal tonnen
01.04.2005 – Komatco N.V.	Komatco N.V.	Bichtenweerd N.V.	productiequotum 2003	242 420 ton
01.04.2005 – Bichtenweerd N.V.	Bichtenweerd N.V.	Gralex N.V.	productiequotum 2003	121 210 ton
21.06.2005 – Bormans Sylvain	Bormans Sylvain	Algri N.V.	productiequotum 2005	26 910 ton
			achterstand door overmacht	45 762 ton
30.09.2005 – S.C.R.-Sibelco N.V.	S.C.R.-Sibelco N.V.	L.B.U. N.V.	productiequotum 2005	450 000 ton

Sector: jaarproductie 1980 - 2005 (ton)					
Productiejaar	Sector				Totaal ton
	Berg		Vallei		
	ton	%	ton	%	
1980	1.582.901	41	6.604.428	84	8.187.329
1981	921.343	24	5.860.160	74	6.781.503
1982	1.397.681	36	6.807.909	86	8.205.590
1983	1.430.803	37	7.887.661	100	9.318.464
1984	1.303.119	34	7.490.025	95	8.793.144
1985	1.702.327	44	7.290.578	92	8.992.905
1986	2.024.587	52	7.716.174	98	9.740.761
1987	2.343.242	60	7.188.543	91	9.531.785
1988	2.950.808	76	6.607.980	84	9.558.788
1989	3.667.087	95	5.891.873	75	9.558.960
1990	3.808.857	98	4.747.927	60	8.556.784
1991	3.880.277	100	5.117.716	65	8.997.993
1992	3.605.581	93	6.110.394	77	9.715.975
1993	2.514.972	65	4.905.979	62	7.420.951
1994	2.807.037	72	4.190.016	53	6.997.053
1995	2.746.471	71	3.781.955	48	6.528.426
1996	3.180.841	82	1.905.715	24	5.086.556
1997	2.931.641	76	2.939.064	37	5.870.705
1998	2.799.023	72	5.354.921	68	8.153.944
1999	3.445.381	89	6.316.232	80	9.761.613
2000	3.361.630	87	6.365.579	81	9.727.209
2001	3.282.051	85	5.704.602	72	8.986.653
2002	2.825.557	73	5.452.015	69	8.277.572
2003	2.622.564	68	3.943.319	50	6.565.883
2004	2.375.689	61	3.717.534	47	6.093.223
2005	2.147.011	55	4.394.589	56	6.541.600

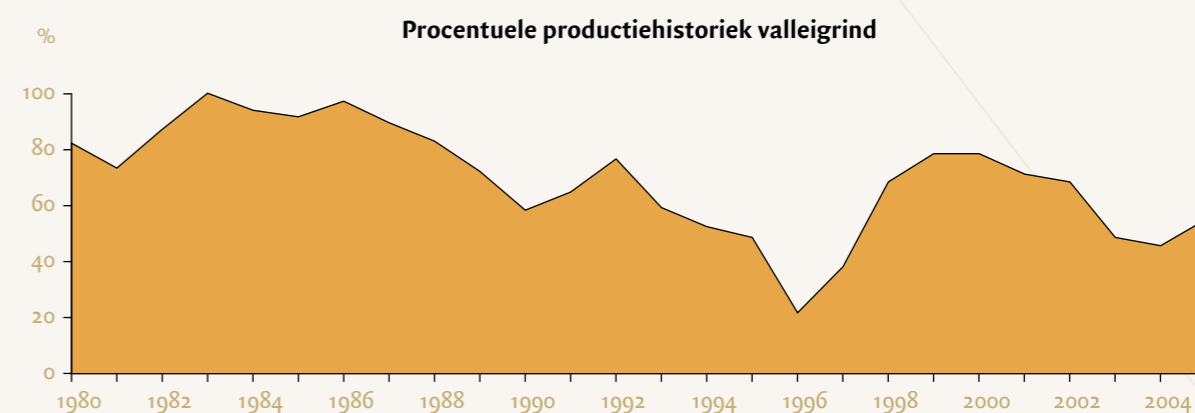
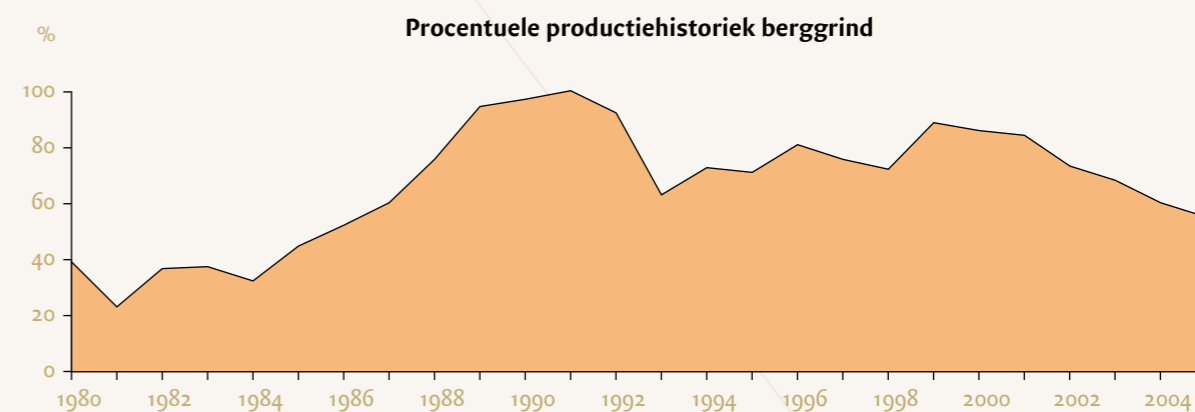
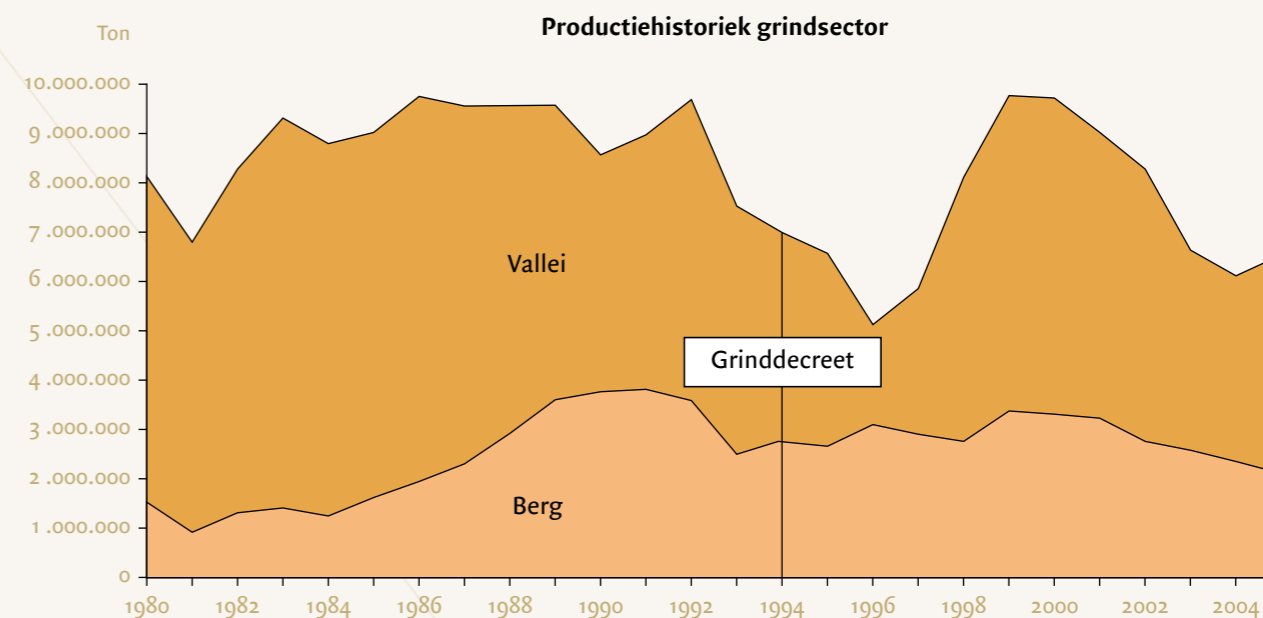





# NOTITIES

# GRIND IN ZIJN TOEPASSINGEN

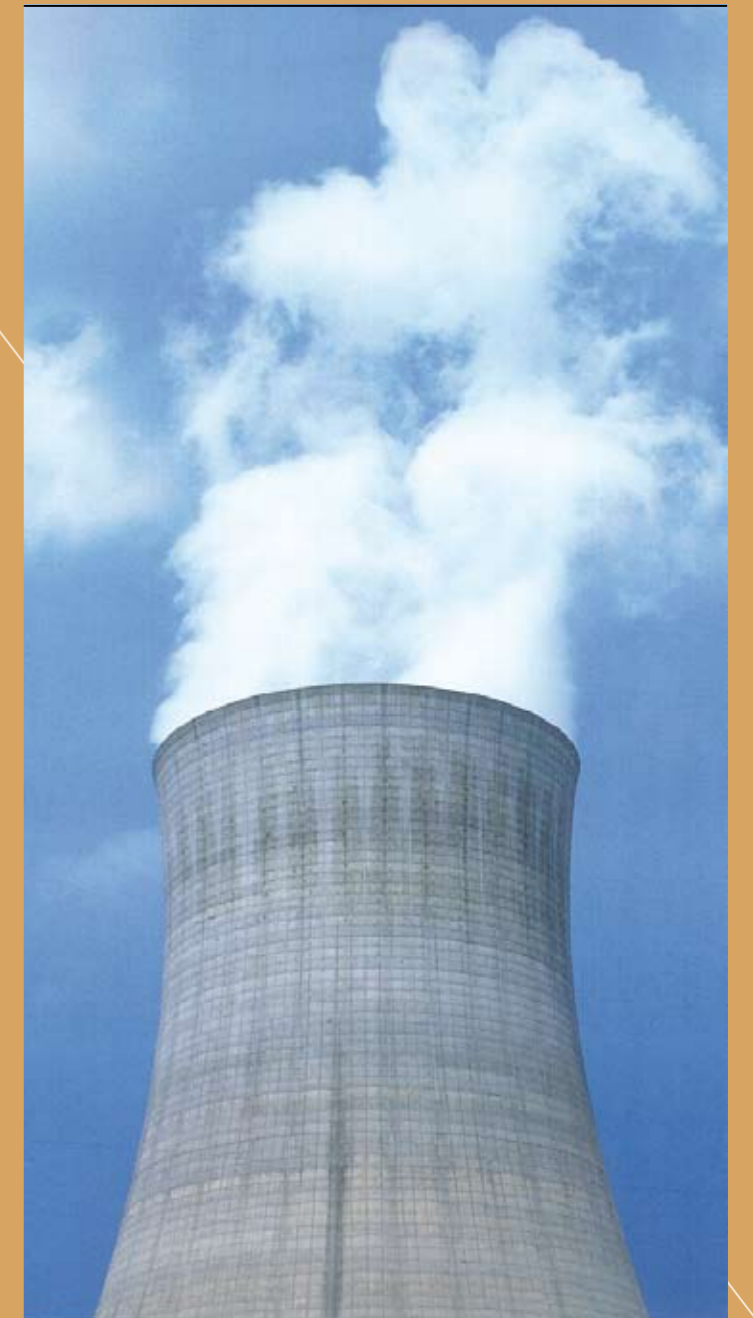
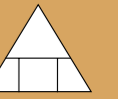

2006

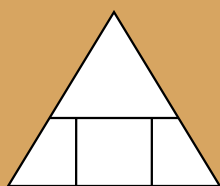

**Grindcomité**

Kunstlaan 18 • 3500 Hasselt

Tel. 011 30 01 00 • Fax 011 30 01 02 • E-mail [grind@gomlimburg.be](mailto:grind@gomlimburg.be) • [www.grind-limburg.be](http://www.grind-limburg.be)