

Voorwoord

Mijnheer de minister-president
Mevrouwen en heren ministers van de Vlaamse regering
Mevrouw, mijnheer



Aansluitend op de publicatie van de twee uitvoeringsbesluiten op 1 november 2002, horend bij het decreet van 6 juli 2001 tot wijziging van het grinddecreet van 14 juli 1993, is een overeenkomst tot afwerking van de grindwinningsgebieden door de grindsector afgesloten tussen de overheid en de Tijdelijke Handelsvennootschap Sectorfonds op 17 februari 2003. Met het wijzigingsdecreet werd geopteerd voor een koppeling van een deel van de reconstructie aan de ontgrondingsactiviteit. De TH Sectorfonds, opgericht voor het opnemen van de verantwoordelijkheid voor de herinrichting van ontgonnen gebieden op 11 maart 2002, verenigt twaalf grindbedrijven. Deze pakte de afwerking efficiënt en onverwijd aan en kwam ondertussen daarmee goed op kruissnelheid. De voorlopige aanvaarding van de Kleizone te Kinrooi is een feit en de zandopspuiting in Heerenlaak te Maaseik is al flink gevorderd.

De exploitatie van de nog beschikbare, vergunde grindwinningsgebieden ligt in de vallei boven het niveau van het toegewezen productiequotum, maar viel beduidend terug ten opzichte van 2002; op de berg blijft de productie beneden het toegewezen quotum en ligt daarmee ook lager dan vorig jaar. De algemene economische tendens is ook in de grindontginning waarneembaar.

De inhaalplanning conform het grinddecreet duidt eens te meer op de onmogelijkheid tot het handhaven van een afbouwschema. Nog ca. 30,6 % (30,8 miljoen ton) van de toegewezen, inclusief achterstallige, productiequota zou immers moeten gerealiseerd worden in de resterende 25% van de totale planningshorizon. De hieruit voortvloeiende productieprognose per resterend productiejaar is in meerdere gevallen niet realistisch en van een geleidelijke afbouw is geen sprake meer. Vandaar ook het aansluitend memorandum aan de Vlaamse regering met de aanbeveling de omstandigheden in acht te nemen die tot deze situatie

geleid hebben. De globale sectorale productiequota zouden dan gerealiseerd worden onafgezien van de einddatum. Het grindcomité vroeg duidelijkheid en dringt erop aan dat alsnog een standpunt bekomen wordt uit hoofde van de nodige rechtszekerheid voor alle partijen.

Eens te meer moet aangehaald worden dat de berggrindsector nog steeds met een nijpend tekort aan ontginningsterreinen zit. Het stilvallen van deze subsector is immanent. Nu is het afwachtend uitkijken naar het concreet resultaat en de uitvoering van de beslissing van de Vlaamse regering d.d. 18 juli 2003, waarin gesteld wordt de quotabepalingen van het grinddecreet uitvoering te geven.

Andere materialen kunnen grind slechts in beperkte mate vervangen. Zand- en grindwinning blijven noodzakelijk voor de bouw, de betonsectoren en de sector van de betonwaren. Door de stopzetting van de grindwinning dreigt voor verschillende takken van de Vlaamse economie een probleem te ontstaan en hefboombanen gaan verloren.

Dit gebundeld voortgangsrapport over het werkingsjaar 2003 wordt voorgelegd aan de Vlaamse regering, het Vlaams parlement en tevens meegedeeld aan de Sociaal-Economische Raad van Vlaanderen en de Milieu- en Natuurraad van Vlaanderen.

Guido Willen
voorzitter grindcomité

Jos Caerlens
secretaris



| | |
|---|----------|
| Voorwoord | 1 |
| Inhoudsopgave | 3 |
| I De organisatie van de comités | 5 |
| 1 De samenstelling van de comités | 5 |
| 1.1 Het grindcomité | 5 |
| 1.2 Het herstructureringscomité | 6 |
| 1.3 Het sociaal comité | 6 |
| 1.4 Het onderzoekscomité | 7 |
| 2 De wijziging van de samenstelling van de comités | 7 |
| 3 De vergaderdata van de comités | 8 |
| II De werking van de comités | 9 |
| 1 Het grindcomité | 9 |
| 1.1 Logistieke overeenkomst grindcomité – GOM-Limburg | 10 |
| 1.2 Onteigeningen en concessies | 10 |
| 1.3 Geactualiseerde begroting | 11 |
| 1.4 Memorandum aan de Vlaamse regering | 11 |
| 1.5 Het toezicht op de naleving van de quota | 12 |
| 1.5.1 Productiequota afgesloten tweejaarlijkse periode 2002 - 2003 | 13 |
| 1.5.2 Valleigrind | 13 |
| 1.5.3 Berggrind | 13 |
| 1.5.4 Productiequota voorbije jaren 1994 – 2003 (vijf tweejaarlijkse productieperiodes) | 15 |
| 1.6 Productiequota laatste tweejaarlijkse periode 2004 – 2005 | 15 |
| 1.7 Overmacht | 16 |
| 1.8 Inhaalplanning achterstanden | 16 |
| 1.9 Addendum bij de 'overeenkomst tot afwerking van de grindwinningsgebieden' | 17 |
| 1.10 Adviezen | 18 |
| 2 Het herstructureringscomité | 19 |
| 2.1 Bouwdossiers en –vergunningen | 19 |
| 2.1.1 Kleizone - Kinrooi | 19 |
| 2.1.2 Heerenlaak - Maaseik | 19 |
| 2.1.3 Bichterweert-Meerheuvel - Dilsen-Stokkem | 19 |
| 2.1.4 Mechelse Heide Noord – Maasmechelen | 19 |
| 2.2 Waarborgstelsel en Overeenkomst tot Afwerking van de grindwinningsgebieden | 19 |
| 2.2.1 Semestriële herberekening van de waarborg | 20 |
| 2.2.2 Verdere opvolging Overeenkomst :planning | 20 |
| 2.2.3 Addendum bij de Overeenkomst omtrent het inzaaien | 20 |
| 2.2.4 Overdracht uitvoeringsrecht van de bouwvergunningen voor het afwerken | 21 |
| 2.3 Openbaar onderzoek VEN-gebieden | 21 |
| 2.4 Eigendomssituatie – beheer en onderhoud van de grindwinningsgebieden | 21 |
| 2.5 Grindwinningsgebied Kleizone - Kinrooi | 22 |
| 2.5.1 Overdracht uitvoeringsrecht van de bouwvergunning voor het afwerken | 22 |
| 2.5.2 Afwerking Kleizone | 22 |
| 2.6 Grindwinningsgebied Boterakker - Kinrooi | 22 |
| 2.6.1 Overdracht uitvoeringsrecht van de bouwvergunning voor het afwerken | 22 |
| 2.6.2 Bouw- en uitvoeringsdossier versus toeristisch-recreatieve visie | 22 |
| 2.6.3 Afwerking Boterakker | 23 |
| 2.7 Grindwinningsgebied Heerenlaak - Maaseik | 23 |

Inhoudsopgave

| | | |
|------------|--|-----------|
| 2.7.1 | Overdracht uitvoeringsrecht van de bouwvergunning voor het afwerken | 23 |
| 2.7.2 | Bouw- en uitvoeringsdossier voor het uitrusten | 23 |
| 2.7.3 | Samenwerkingsprotocol met stad Maaseik en Dragetra en hieruit voortvloeiende studieopdracht | 24 |
| 2.7.4 | Nieuwe studieopdracht Herinrichting Heerenlaak – fase V te Maaseik | 24 |
| 2.7.5 | Afwerking Heerenlaak | 24 |
| 2.8 | Grindwinningsgebied Bichterweert–Meerheuvel – Dilsen-Stokkem | 25 |
| 2.8.1 | Pompinstallatie op de Kogbeek | 25 |
| 2.8.2 | Bouw- en uitvoeringsdossier | 25 |
| 2.8.3 | Kleiafvoer | 27 |
| 2.8.4 | Afwerking Bichterweert – Meerheuvel | 27 |
| 2.9 | Grindwinningsgebied Negenoord – Dilsen-Stokkem | 27 |
| 2.9.1 | Bouw- en uitvoeringsdossier | 27 |
| 2.10 | Grindwinningsgebied Mechelse Heide Noord - Maasmechelen | 28 |
| 2.10.1 | Bouw- en uitvoeringsdossier | 28 |
| 2.10.2 | Afwerking Mechelse Heide Noord | 29 |
| 2.11 | Communicatie over projecten naar de buitenwereld | 29 |
| 2.12 | Verstreckte adviezen bij milieuvergunningaanvragen, stedenbouwkundige aanvragen, e.a. | 30 |
| 2.12.1 | Adviesverlening bij de milieuvergunningaanvraag van L.B.U. n.v. | 30 |
| 2.12.2 | Adviesverlening bij de milieuvergunningaanvraag van T.H.V. Grindmeer | 30 |
| 2.12.3 | Adviesverlening bij het werkplan aanvulling nr.2 Algri nv / LBU nv Exploitatie grindontginning Mechelse Heide Noord | 30 |
| 3 | Het sociaal comité | 31 |
| 3.1 | Evaluatie beleidsplan | 31 |
| 3.2 | Sociaal begeleidingsplan | 31 |
| 3.3 | Tewerkstellingsopdracht sociaal comité | 32 |
| 3.4 | De brugpensioenen | 32 |
| 3.5 | Luik 1 B | 32 |
| 3.6 | De andere luiken van het beleidsplan | 33 |
| 3.7 | Productiequota en tewerkstelling | 33 |
| 4 | Het onderzoekscomité | 35 |
| 4.1 | De substitutieoptie: geen uitbreiding naar zand | 35 |
| 4.2 | Projectvoorstel – BubbleDeckvloersysteem – AirDeck lichtgewichtvloeren | 36 |
| 4.3 | Open oproep tot projectvoorstellen | 36 |
| 4.4 | Belgisch Continentaal Plat | 38 |
| 4.5 | Project Levende Grensmaas | 39 |
| 4.6 | CeDuBo | 39 |
| 5 | Het college van voorzitters | 41 |
| 6 | Het grindblad | 41 |
| III | Logistieke ondersteuning grindcomité en subcomités | 43 |
| IV | De financiële gegevens betreffende de werkingsterreinen van het grindcomité en de subcomités | 45 |
| 1 | De omslagsleutel | 45 |
| 2 | De heffingscoëfficiënt | 46 |
| 3 | Overzicht van de rekeningen van de comités | 47 |
| V | Bijlagen | 49 |

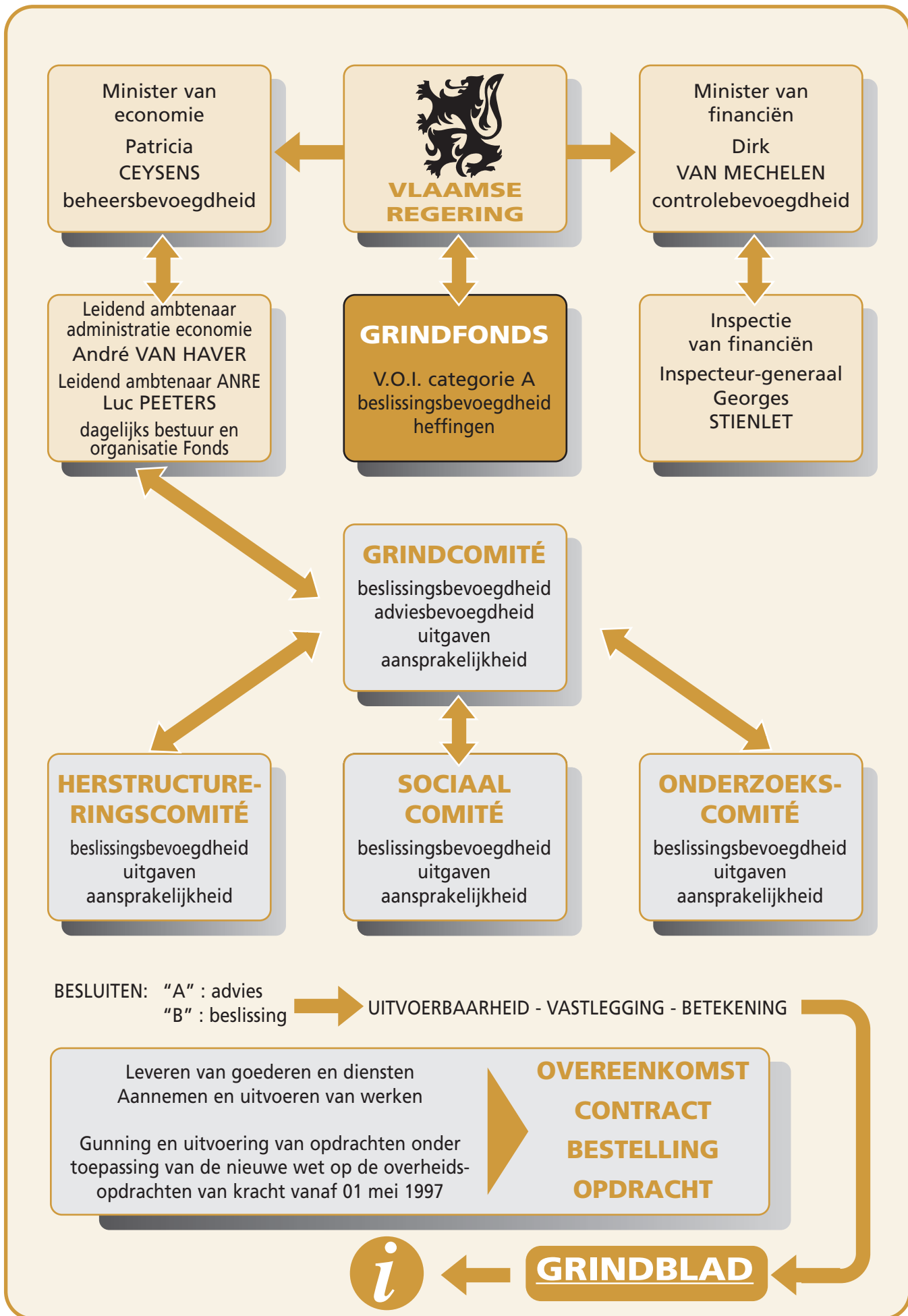

Organogram Grindfonds, grindcomité en subcomités

I De organisatie van de comités



Het decreet van 14 juli 1993 tot oprichting van het Grindfonds en tot regeling van de grindwinning, genaamd het grinddecreet, richt het grindcomité op en binnen het grindcomité drie subcomités voor de verwezenlijking van zijn doelstellingen. Elk comité bezit rechtspersoonlijkheid.

De organisatie van de comités wordt geregeld onder hoofdstuk II in de artikels 6 tot en met 12.

De voorzitters en de gewone leden van het grindcomité en van de subcomités worden door de Vlaamse regering benoemd voor een termijn van zes jaar (grinddecreet, artikel 7, §1). De eerste mandaatperiode liep af op 31 december 1999. Een tweede mandaatperiode startte per 1 januari 2000. Alle mandaten nemen een einde op 31 december 2005 (Uitvoeringsbesluit van 30 maart 2001).

1 De samenstelling van de comités

Bij de nieuwe benoemingen werd gestreefd naar een meer evenwichtige vertegenwoordiging van mannen en vrouwen in het grindcomité en de subcomités (decreet van 15 juli 1997 en 18 mei 1999).

1.1 Het grindcomité

Het grindcomité telt dertien stemgerechtigde en zeven raadgevende leden. Het aantal gewone leden wordt aangepast als een gemeente het statuut van grindgemeente krijgt of verliest. De voorzitters van de subcomités wonen de vergadering bij met raadgevende stem indien zij geen deel uitmaken van het grindcomité.

De huidige samenstelling van het grindcomité is:

• stemgerechtigde leden

De voorzitter van het grindcomité
dhr. Guido Willen

Namens de GOM-Limburg
mevr. Sigrid Cornelissen

Namens de IML cvba
dhr. Freddy Cieszkowski

Namens de SERV (werknemers)
dhr. Justin Daerden
dhr. Bart Henckaerts

Namens de SERV (werkgevers)
dhr. Paul De Nie
dhr. Luc Severijns

Namens de SERV (landbouw)
dhr. Bruggen Peter

Namens de gemeente Kinrooi
dhr. Albert Willen

Namens de gemeente Dilsen-Stokkem
dhr. Antoine Swennen

Namens de gemeente Maaseik
mevr. Veerle Geusens

Namens de gemeente Maasmechelen
dhr. André Kenzeler

Namens de MiNa-raad (leefmilieu en natuur)
dhr. Gust Feyen

• raadgevende leden

Namens de Administratie Ruimtelijke Ordening, Huisvesting, Monumenten en Landschappen van het departement Leefmilieu en Infrastructuur
dhr. Ivo Palmers

Namens de Vlaamse Landmaatschappij
dhr. Johan Kerkhof

Namens het Instituut voor Natuurbehoud
dhr. Kris Van Looy

Namens de Afdeling Natuurlijke Rijkdommen en Energie
dhr. Jan De Keye (tot 15.07.03)
dhr. Eddy Leenders (vanaf 16.07.03)

De voorzitter van het herstructureringscomité
dhr. Vermassen Ghislain

De voorzitter van het onderzoekscomité
dhr. Lucien Van Poucke

De voorzitter van het sociaal comité
dhr. Leo Dusoleil

1.2 Het herstructureringscomité

Het herstructureringscomité heeft negen stemgerechtigde en tien (was negen) raadgevende leden:

• stemgerechtigde leden

De voorzitter van het herstructureringscomité
dhr. Ghislain Vermassen

Namens de IML cvba
mevr. Brigitta Grosemans

Namens de SERV (landbouw)
dhr. Bert Truijen

Namens de gemeente Kinrooi
dhr. Albert Willen

Namens de gemeente Dilsen-Stokkem
mevr. Nicole Rutten-Coenen

Namens de gemeente Maaseik
dhr. Marcel Raets

Namens de gemeente Maasmechelen
dhr. André Kenzeler

Namens de MiNa-raad (leefmilieu en natuur)
dhr. Ignace Schops
dhr. Johan Van Den Bosch

• raadgevende leden

Namens de Administratie Ruimtelijke Ordening,
Huisvesting, Monumenten en Landschappen van het
departement Leefmilieu en Infrastructuur
dhr. Achiel Santermans

Namens de Vlaamse Landmaatschappij
mevr. Carine Moens

Namens het Instituut voor Natuurbehoud
dhr. Kris Van Looy

Namens de Afdeling Natuurlijke Rijkdommen en
Energie
dhr. Eddy Leenders

Namens de Administratie Milieu, Natuur, Land- en
Waterbeheer
mevr. Katia Nagels

Namens de werkgevers
dhr. Guy De Raedt
dhr. Franck Liebens

Namens de werknemers
dhr. Bart Henckaerts
dhr. Roger Peeters

Namens de v.z.w. Toerisme Limburg
mevr. Carol-An Vandeput (vanaf 02.04.03)

(Decreet van 6 juli 2001 houdende wijziging
van het decreet van 14 juli 1993 tot
oprichting van het Grindfonds en tot
regeling van de grindwinning, uitvoerings-
besluit van 22 juli 2003)

1.3 Het sociaal comité

Het sociaal comité is samengesteld uit de voorzitter, zes stemgerechtigde leden en één raadgevend lid:

• stemgerechtigde leden

De voorzitter van het sociaal comité
dhr. Leo Dusoleil

Namens de werkgevers paritair subcomité grind- en
zandgroeven
dhr. Paul De Nie
mevr. Myriam Eygemans
dhr. Frans Louwers

Namens de werknemers paritair subcomité grind- en
zandgroeven
mevr. Enid Crevits
dhr. Justin Daerden
mevr. Gaby Jaenen

• raadgevend lid

Namens de VDAB
dhr. Ludo Rutten

• waarnemende leden

Volgende personen werden door het sociaal comité
gecoöpteerd als adviserende leden:

De voorzitter van het gewestelijk paritair subcomité
grind- en zandgroeven
dhr. Roger van den Heule

Namens het Fonds voor Bestaanszekerheid
dhr. Michel Franssen

Namens de werkgevers paritair subcomité grind- en
zandgroeven
dhr. Guy Goossens

Namens de werknemers paritair subcomité grind- en
zandgroeven
dhr. Bart Henckaerts
dhr. Roger Peeters

1.4 Het onderzoekscomité

Het onderzoekscomité is samengesteld uit de voorzitter, negen stemgerechtigde leden en één lid met raadgevende stem:

• stemgerechtigde leden

De voorzitter van het onderzoekscomité
dhr. Lucien Van Poucke

Namens de Vlaamse Instelling voor Technologisch Onderzoek
dhr. Dirk Ceuterick

Namens het Opzoekingscentrum voor de Wegenbouw
dhr. Luc De Bock

Namens de Vlaamse Confederatie Bouw
dhr. Marc Dillen

Namens de werkgevers paritair subcomité grind- en zandgroeven
dhr. Koen De Rop

Namens de werknemers paritair subcomité grind- en zandgroeven

dhr. Justin Daerden

Namens de MiNa-raad (leefmilieu en natuur)

dhr. René Thewissen

dhr. Roger Venken

Namens het Vlaams Instituut voor de Bevordering van het Wetenschappelijk-Technologisch Onderzoek in de Industrie

mevr. Kathleen Goris

Namens het Wetenschappelijk en Technisch Centrum voor het Bouwbedrijf

dhr. Johan Van Dessel

• raadgevend lid

Namens de Afdeling Natuurlijke Rijkdommen en Energie

dhr. Jan Van Roo



2 De wijziging van de samenstelling van de comités

In het voorbije werkjaar werden twee wijzigingen aangebracht in de samenstelling van de comités. Het betreft een vervanging van een raadgevend lid voor het grindcomité en een toevoeging van een raadgevend lid voor het herstructureringscomité.

In het grindcomité werd bij besluit van de Vlaamse minister van Economie, Buitenlands Beleid en E-government van 22 juli 2003, dat in werking treedt op 16 juli 2003, de heer Eddy Leenders als lid met raadgevende

stem aangewezen ter vervanging van de heer Jan De Keye.

Bij besluit van de Vlaamse minister van Economie, Buitenlands Beleid en E-government van 22 juli 2003, dat in werking treedt op 2 april 2003, wordt mevrouw Carol-An Vandeput, als vertegenwoordiger van de v.z.w. Toerisme Limburg, toegevoegd aan de raadgevende leden van het herstructureringscomité.

3 De vergaderdata van de comités

De vier comités tezamen hadden 33 vergaderingen waarvoor 266 keer een presentiegeld werd uitgekeerd. De verslaggeving beslaat 223 pagina's exclusief nota's en

andere documenten.

Data van de vergaderingen van het grindcomité en de subcomités in het werkingsjaar 2003:

| Maand | Grindcomité | Herstructureringscomité | Sociaal Comité | Onderzoekscomité |
|---------------|-------------|-------------------------|----------------|------------------|
| 01 | 27 | 06 | 30 | - |
| 02 | 24 | 10 | - | 04 |
| 03 | - | 10 | - | 04 |
| 04 | 02 | 02 | 03 | 07 |
| | 28 | | | |
| 05 | - | 05 | - | 16 |
| 06 | 23 | 02 | 05 | 25 |
| 07 | - | 07 | - | - |
| 08 | 25 | - | - | - |
| 09 | - | 08 | 02 | 03 |
| 10 | 06 | 06 | 27 | - |
| 11 | 24 | 03 | - | 07 |
| 12 | - | 01 | 03 | 08 |
| Totaal | 8 | 11 | 6 | 8 |

II De werking van de comités

De Vlaamse regering stippelde een grindbeleid uit voor het Limburgse Maasland. Dit grindbeleid werd vertaald in het grinddecreet van 14 juli 1993, nadien gewijzigd bij decreet van 6 juli 2001.

Vier comités (het grindcomité en drie subcomités) met elk een vastomlijnde opdracht geven uitvoering aan de doelstellingen van deze decreten.

Per 31 december 2003, negen jaar na de effectieve inwerkingtreding van het grinddecreet in 1995, werden

in totaal negenennegentig dossiers voorgelegd aan de Vlaamse minister bevoegd voor Economie, waarvan dertien in het afgelopen verslagjaar (bijlage 1). In totaal zijn van de negenennegentig dossiers nu viereennegentig afgehandeld.

Van de vóór 2003 voorgelegde en nog niet volledig afgehandelde aanvragen werd in 2003 nog één deel-dossier goedgekeurd. Bovendien zijn van de in het verslagjaar ingediende dossiers ook reeds negen goedgekeurd en geen afgewezen.

Het decreet van 14 juli 1993 tot oprichting van het Grindfonds en tot regeling van de grindwinning stelt een bijzonder begrotingsfonds in voor de financiering en uitvoering van een aantal aspecten van het beleid inzake grindwinning in Limburg. Het betreft de beleidsmaatregelen die nodig zijn onder meer met het oog op het behoud en herstel van het ruimtelijk en ecologisch patrimonium, de omschakeling van de ontginningsgebieden en de bij de ontginning betrokken streek, de sociale begeleiding bij de omschakeling en herstructurering van de ontgrindings-bedrijven, het onderzoek naar alternatieve materialen voor grind in diverse toepassingen. Het grinddecreet beoogt een in ruimtelijk en ecologisch opzicht evenwichtige grindwinning in Limburg en voorziet daarom in de afbouw van de grindwinning tegen 1 januari 2006.



1 Het grindcomité



In de loop van 2003 vonden er 8 vergaderingen van het grindcomité plaats, waarin veertien effectieve dossiers

behandeld werden; dertien daarvan werden overge-maakt aan de Vlaamse regering (bijlage 1).

Het grindcomité heeft naast een aantal beheers- en bestuursopdrachten, zoals de coördinatie van de activiteiten van de subcomités, het toezicht op de naleving van de productiequota, de ontwikkeling en voortdurende actualisering van een globaal beleidsplan, het sluiten van een samenwerkingsprotocol met de IML, het beslissen over de verdeling van wegens overmacht niet gebruikte gedeelten van quota over de resterende tweejaarlijkse periodes ook een adviserende taak, nl. het adviseren over het beheer van het Grindfonds, het verlenen van advies aan de Vlaamse regering bij de beslissingen van de subcomités, het adviseren over de financiering inzake de subcomités, het (bindend) adviseren aan de GOM over de voorwaarden voor verwerving door aankoop of onteigening van gronden in de nieuwe grindwinningsgebieden, het adviseren over de overmacht omtrent niet gebruikte gedeelten van productiequota.

1.1 Logistieke overeenkomst grindcomité – GOM-Limburg

Om de reorganisatie van de bestaande logistieke ondersteuning effectief te kunnen uitvoeren werd in 2002 de overeenkomst voor logistieke dienstverlening van 23 juni 1995 tussen het Grindcomité en de GOM-Limburg met het oog op de oprichting van de grindcel aangepast en goedgekeurd. Daarnaast werden nog een aantal overeenkomsten afgesloten zodat de implementatie van de geïntegreerde grindcel effectief doorgang kon vinden.

Als gevolg van een wijziging van artikel 9, 1° van het huishoudelijk reglement van het herstructureringscomité, goedgekeurd door minister Gabriëls op 22 april 2003, ontstaat een inconsequentie tussen de logistieke overeenkomst en het huishoudelijk reglement van het herstructureringscomité.

In 2003 werd vooreerst via het college van voorzitters en vervolgens via bespreking in het grindcomité gepoogd een oplossing te vinden voor hierdoor ontstane conflicterende bevoegdheden door gelijke en/of overlappende verantwoordelijkheden van het diensthoofd van de grindcel en de secretaris van het herstructureringscomité. Na overleg beslisten de leden van het grindcomité in vergadering van 24 februari 2003 het voorstel van het college van voorzitters gunstig te adviseren en over te maken aan het herstructureringscomité.

Na overleg wordt vastgesteld dat er een scheiding blijft tussen de inhoudelijke aspecten van de werking van het herstructureringscomité en de organisatorische leiding van de grindcel. De bevoegdheden worden overeenkomstig vastgelegd.

De verslagen en materiegebonden inhoudelijke stukken van het herstructureringscomité worden ter nazicht voorgelegd aan de secretaris. De voorbereiding en uitvoering van beslissingen volgt hij samen met de coördinator op.

De coördinator is bevoegd voor het dagelijks bestuur, de organisatie en de briefwisseling van de cel. Brieven opgesteld in naam van de voorzitter worden door de voorzitter getekend.

Het herstructureringscomité verklaarde zich akkoord met bovenvernoemd voorstel en vroeg aan de grindcel verbeteringsvoorstellen te doen aangaande de efficiëntie.

1.2 Onteigeningen en concessies

De GOM stelt in uitvoering van het grinddecreet gebieden ter beschikking voor grindwinning. De formele terbeschikkingstelling aan de quotumhouders van het gebied Boterakker te Kinrooi is reeds voltooid voor de volledige periode tot eind 2005. Voor het gebied Meerheuvel te Dilsen-Stokkem zijn de momenteel ter beschikking staande zones ca. 90 hectaren groot. Reeds in 2002 hebben de vennootschappen van de twee samenwerkingsver-

banden van quotumhouders in het gebied Meerheuvel één Tijdelijke Handelsvennootschap "Grindmeer" opgericht met het oog op de gezamenlijke exploitatie van het gebied.

De lopende gerechtelijke onteigeningsprocedures voor de Rechtbank van Eerste Aanleg te Tongeren werden herbekeken in functie van de onteigeningsvergoedingen. Deze procedures zijn in 2003 bijna allemaal afgesloten door een contract van 'dading' af te sluiten tussen de GOM en de voormalige eigenaars en gebruikers van de gronden in Dilsen-Stokkem. Daarna gebeurden door de GOM eventuele financiële herschikkingen met de financiers van de gronden zijnde de rechthebbende grindexploitanten en de Vlaamse Maatschappij voor Watervoorziening.

Verder heeft de GOM op grond van een bindend advies van het grindcomité voorbereidingen getroffen voor de aanvraag van onteigeningsmachtiging in een derde deelgebied van het gebied Meerheuvel. Het betreft een zone waarop een asfaltcentrale gevestigd was die recent ontmanteld werd. De onteigeningsplannen werden onderworpen aan een openbaar onderzoek in de gemeente. Er werden geen bezwaarschriften ontvangen. Volgens de omzendbrieven terzake moet de onteigenaar echter volstreekte zekerheid kunnen geven over de realiseerbaarheid van het doel van de onteigening. Dit houdt dus in dat het saneringsdossier afgesloten moet zijn wanneer men een aanvraag tot onteigeningsmachtiging indient. Het bindend advies van het grindcomité hield er al rekening mee dat er nog beschrijvende bodemonderzoeken en daarna bodem-saneringsprojecten moesten worden opgesteld door de vervuiler. Daarna moesten de werken nog door de vervuiler worden uitgevoerd. Uiteindelijk beschouwde OVAM de sanering in de tweede helft van 2003 als afgesloten. Het aanvraagdossier onteigeningsmachtiging kan zodoende worden overgemaakt aan de minister van Binnenlandse Aangelegenheden. Op grond van die machtiging zullen minnelijke onderhandelingen worden gestart met eigenaars van gronden in de betreffende zone van ca. 5 hectaren.

Verder is in 2003 door de GOM geen afhandeling kunnen gebeuren over de terbeschikkingstelling voor ontginning van een perceel in Mechelse Heide Noord dat in eigendom toebehoort aan Bos & Groen.





Eigendomsverwerving door de GOM is volgens AMINAL uitgesloten ingevolge het Bosdecreet.

Terbeschikkingstelling zou via een andere rechtsvorm kunnen gebeuren, zodat de doelstellingen van het grinddecreet niet in het gedrang komen. Anders zou het op het gewestplan als 'ontginningszone' ingekleurde gebied immers de facto gereduceerd worden in omvang. De besprekingen die daarover plaatsvonden zijn opnieuw geactiveerd vanuit de Afdeling Natuurlijke Rijkdommen die daarover overleg pleegt met de Administratie Milieu en Natuur en de voor beide departementen respectievelijk bevoegde Vlaamse ministers. Een en ander kadert ook in de studie omtrent nieuwe grindwinningsgebieden voor de berggrindsector, die moeten toelaten de uitgereikte quota te realiseren.

1.3 Geactualiseerde begroting

Het grindcomité heeft op 6 oktober 2003 een geactualiseerde begroting van het meerjarenplan 2003-2021 opgesteld en goedgekeurd, nadat de subcomités voorafgaandelijk hun eigen deelbegrotingen aanvaardden. Hieruit blijkt dat een herverdeling van de omslagsleutel tussen de comités noodzakelijk is, maar een aanpassing van de heffingscoëfficiënt niet (exclusief index). Daar de



nieuwe verdeelsleutels van het sociaal comité en het grindcomité niet voldoen aan de regelmarges bepaald in het wijzigingsdecreet van 6 juli 2001 geeft het grindcomité, overeenkomstig artikel 5, 3de lid van het grinddecreet van 14 juli 1993 aan de Vlaamse regering het advies hiervan af te wijken.

In de geactualiseerde meerjarenbegroting van elk comité werden voorzieningen opgenomen voor de verdere werking ervan na 2005. Het onderzoekscomité blijft actief tot in 2007, het grindcomité en het herstructureringscomité tot in 2010 en het sociaal comité tot in 2021. De logistieke ondersteuning loopt door tot in 2010 zoals reeds door het grindcomité beslist in 2002. Belangrijke premisse is dat de globale productiequota voor de vallei- en de berggrindontginning effectief in totaliteit gerealiseerd kunnen worden.

1.4 Memorandum aan de Vlaamse regering

Op goed twee jaar voor de einddatum van het grinddecreet achtte het grindcomité het aangewezen nogmaals de aandacht te vestigen op enkele knel- en pijnpunten als heikele kwesties van het grinddecreet. Tien productiearen zijn verstreken sedert de inwerkingtreding van het grinddecreet en het afbouwscenario is volstrekt achterhaald omwille van verschillende redenen.

Valleigrind

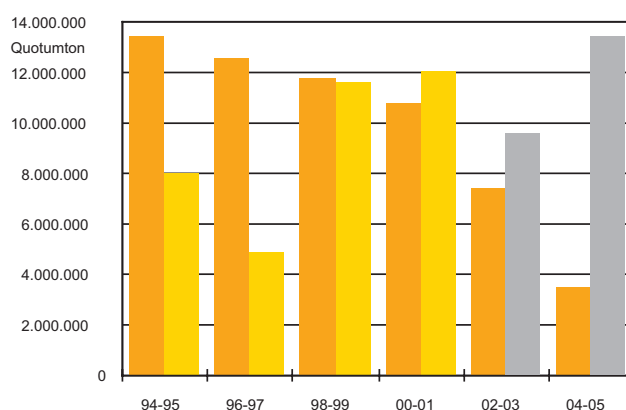

Berggrind

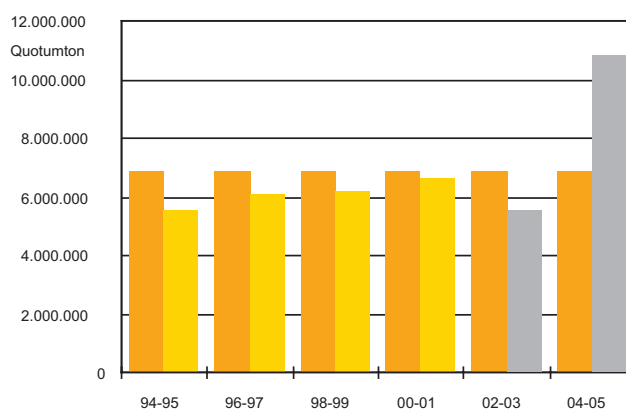

Quota en productie

In elke tweejaarlijkse periode van de toewijzing van productiequota door de Vlaamse regering was het voor meerdere quotumhouders, buiten hun wil en invloedssfeer (voornamelijk niet tijdig ter beschikking zijn van ontginningspercelen en/of vergunningen), niet mogelijk

alle toegekende productiequota te ontginnen. Dit alles resulteerde in productieachterstanden waarvoor overmacht ingeroepen werd en ook goedgekeurd door de Vlaamse regering om deze alsnog later te kunnen realiseren door overdracht naar de volgende tweejaarlijkse productieperiode(s), zoals voorzien in het grinddecreet. Momenteel is er een acuut en substantieel tekort aan ontginningsterreinen voor de realisatie van het globaal productiequotum berggrind. Dit vormt een ernstig en chronisch probleem¹ dat een zeer dringende oplossing vereist.

Het vooropgestelde afbouwscenario voor de grindontginning in Limburg met tweejaarlijks toegewezen productiequota kan in de praktijk niet gehandhaafd worden. Het is te verwachten dat de resterende productiequota niet meer redelijkerwijze te realiseren zijn binnen de decreetperiode. De daarvoor vereiste individuele productieniveaus liggen immers hoger dan voorheen en overtreffen in sommige gevallen de normale capaciteit.

Planning

De mogelijke afzet overeenkomstig de behoefte is een conjunctuurgebonden marktgegeven en daardoor nog af te wachten. De doorvoering van een onredelijke inhaalplanning² zou leiden tot ongelijke behandeling daar de individuele situaties verschillend zijn. En meer dan waarschijnlijk is het ontstaan van nieuwe overmachtsituaties zo niet uit te sluiten. Een overproductie is eveneens niet gewenst en kan overigens maar tot het niveau van de beschikbare capaciteit. Een overbodige beschikbaarheid leidt tot dumping en gebruik in laagwaardige toepassingen. Substitutie is dan minder vanzelfsprekend. Dit beantwoordt niet aan de doelstelling van duurzaamheid.

Vergunningen

In de veronderstelling van een overloopplanning na 2005 zouden tijdig nieuwe vergunningsaanvragen moeten ingediend worden voor bestaande installaties en productieprocessen waaraan in wezen niets wordt gewijzigd behalve de einddatum. Dit zal dan door verschillende aanvragers moeten gebeuren bij diverse instanties.

Conclusie

Het grindcomité, in vergadering van 25 augustus 2003, besliste een memorandum betreffende bepaalde aspecten van het grinddecreet³ te richten aan de Vlaamse regering. Hierin pleit het comité voor een pragmatische aanpak om zo een toestand van rechts-onzekerheid met grote financiële gevolgen te voorkomen. Het grindcomité is van oordeel dat het opleggen van een inhaalplanning te realiseren voor

2006 een onvoldoende realistische en rationele insteek biedt.

Het grindcomité adviseert dan ook om die omstandigheden in acht te nemen die geleid hebben tot de toestand waarin de sector ongewild verzeild is. Het grindcomité acht het redelijk en verdedigbaar om de productietijd die in de decreetperiode tot nu toe niet kon benut worden en waarvoor overeenkomstige overmacht goedgekeurd werd, te compenseren met extra uitvoeringstijd. Omdat eerst ook nog drie decreetjaren te verwezenlijken zijn met een aantal bepalende onbekenden, is het weliswaar moeilijk een nieuwe einddatum te bepalen. Toch acht het grindcomité het nuttig om een effectieve afsluitdatum voor te stellen en stelt - in de veronderstelling dat geen casuele vertragingen meer ontstaan - 31 december 2008 voorop. Zo kunnen overeenkomstig de geest van het decreet de globale productiequota (overeengekomen op de rondetafelconferenties van 1990) gerealiseerd worden. In de tijd na 2005 worden dan inzake het grinddecreet enkel en alleen door overmacht goedgekeurde achterstandquota ontgonnen en afgevoerd. Het is wenselijk dat de productie zich hierbij richt op het voldoen van de Vlaamse behoefte.

Het grindcomité heeft bij de Vlaamse regering aangevraagd dat een beslissing zou genomen worden voor het einde van het jaar, daar vanuit het oogpunt bedrijfsvoering van de grindbedrijven spoedig duidelijkheid nodig is.

Tot op heden heeft het grindcomité nog geen terugkoppeling ontvangen.

1.5 Het toezicht op de naleving van de quota

Artikel 9, 4° van het grinddecreet bepaalt dat het grindcomité een algemeen toezicht houdt op de naleving van de productiequota. Voor dit toezicht maakt het grindcomité gebruik van gegevens en vaststellingen ter beschikking gesteld door de hiervoor bevoegde ambtenaren, zoals bepaald in artikel 23 van het grinddecreet.

Volgens artikel 16, §3 kan een houder van de nodige vergunningen voor de exploitatie van grind het hem toegewezen productiequotum geheel of ten dele overdragen aan of samenvoegen met een andere houder. Deze overdracht moet op straffe van nietigheid binnen de vijf werkdagen worden gemeld bij het grindcomité. Ook in 2003 heeft het grindcomité kennis genomen van een aantal meldingen van bedrijven inzake de overdracht of herschikking van de quota. Het overzicht van de quotaoverdrachten gemeld in 2003 wordt weergegeven in bijlage 3⁴.

Overeenkomstig artikel 14, §4 van het wijzigingsdecreet regelt het uitvoeringsbesluit van 27 september 2002 in artikel 15, §2 & 3 de modaliteiten en voorwaarden aangaande de overdracht of samenvoeging van productiequota. Het aanmeldingsformulier opgesteld door de administratie werd op 18 februari 2003 ter beschikking gesteld.

¹ Jaarverslag van het Grindcomité en de subcomités – 2002, p.13

² Zie verder onder punt 1.8

³ Dossier GC/KABI/03-03 van 2 september 2003

⁴ Overdrachtmeldingen van voor 2003: zie Jaarverslag van het Grindcomité en de subcomités – 2002, p. 51 bijlage 3

1.5.1 Productiequota afgesloten tweejaarlijkse periode 2002-2003

Het grinddecreet voorziet dat de Vlaamse regering om de twee jaar het totaal productiequotum voor grindwinning bepaalt (art. 16) teneinde een planmatige en geleidelijke afbouw van de grindwinningsector te verwezenlijken tegen 1 januari 2006. Op 29 december 2001 verscheen in het Belgisch Staatsblad het besluit van de Vlaamse regering van 30 november 2001 houdende vastlegging van de totale en de individuele productiequota voor grindwinning voor 2002 en 2003.

De biënnale 2002-2003 is nu beëindigd.

| Valleigrind | | | |
|---------------|--------------------|------------------|------------------|
| | | 2002 | 2003 |
| 1° | NV Bex Martin | 59 584 | 44 794 |
| 2° | NV Bichterweerd | 401 778 | 302 046 |
| 3° | NV De Cup | 383 291 | 288 148 |
| 4° | NV Dragetra | 58 899 | 44 278 |
| 5° | NV Gralex | 476 346 | 358 104 |
| 6° | NV Komatco | 322 465 | 242 420 |
| 7° | NV Lugo | 193 939 | 145 798 |
| 8° | NV Maasland | 298 204 | 224 182 |
| 9° | TV Rekin | 1 441 513 | 1 083 691 |
| 10° | NV Gralex (N.G.M.) | 441 153 | 331 647 |
| 11° | NV Dranaco | 152 828 | 114 892 |
| Totaal | | 4 230 000 | 3 180 000 |

| Berggrind | | | |
|---------------|-------------------|------------------|------------------|
| | | 2002 | 2003 |
| 1° | NV Algri | 335 685 | 335 685 |
| 2° | Bormans Sylvain | 26 910 | 26 910 |
| 3° | NV Hermaco | 230 805 | 230 805 |
| 4° | NV KGM | 56 580 | 56 580 |
| 5° | NV LBU | 1 962 705 | 1 962 705 |
| 6° | S.C.R.-Sibelco NV | 837 315 | 837 315 |
| Totaal | | 3 450 000 | 3 450 000 |

1.5.2 Valleigrind

In de Maasvallei werden de Boterakker en de Meerheuvel als nieuwe grindwinningsgebieden aangeduid. De overige exploitaties Heerenlaak te Maaseik en Negenoord te Dilsen-Stokkem zijn inmiddels uitgeput.



| 2002 | | |
|-----------------|-------------|-----------|
| Gerealiseerd | Toegekend | |
| Quotum | Voorafname | |
| 3 220 169 | 2 231 846 | 4 230 000 |
| 76 % | 53 % | |
| 2003 | | |
| Gerealiseerd | Toegekend | |
| Quotum | Achterstand | |
| 2 495 021 | 1 448 298 | 3 180 000 |
| 78 % | 46 % | |
| 2002-2003 | | |
| Overdraagbaar** | | |
| Quotum | | |
| 77 095 | | |
| 1 % | | |

** De hoeveelheid die niet ontgonnen en afgevoerd werd en die het voorwerp uitmaakt van de discussie om als overdraagbaar quotum erkend te worden in de gevallen van overmacht, nog te beslissen door de bevoegde minister op advies van het grindcomité.

De ontginning in de Boterakker (Kinrooi) deelgebied 1 is nagenoeg beëindigd. De exploitatie in het deelgebied 2 is nu volop aan de gang.

Tot voor kort werd de exploitatie in het Meerheuvelgebied (Dilsen-Stokkem) uitgevoerd door twee tijdelijke verenigingen van grindexploitanten (TV Meerheuvel en TV Meerakker). TV Meerheuvel ontgint met twee verschillende winwerktuigen, een perszuiger



en een diepgrijper. De TV Meerakkergroep voert een gedeelte van het ongewassen grind (tout venant) over de weg af naar een depot in de Boterakker te Kinrooi. Aangezien het administratief, maar ook technisch eenvoudiger is om slechts een rechtspersoon de verantwoordelijkheid over de volledige ontginning te laten nemen, hebben beide verenigingen besloten hun activiteiten te bundelen in de Tijdelijke Handelsvennootschap Grindmeer (oprichting 18 september 2002).

De TH Grindmeer verenigt elf grindexploitanten, die in hun nieuwsbrief nr. 6 van februari 2003 de bevolking informeerden over het verdere verloop van de ontginningwerkzaamheden in de Meerheuvel.

In Heerenlaak kwam de ontginning tot een einde.

De ontginning in Negenoord is afgelopen, maar de was-, zeef- en breekinstallatie wordt gebruikt voor tout venant aangevoerd uit Meerheuvel. De reserve onder het werkplateau kan nog ontgonnen worden.

1.5.3 Berggrind

Op het Kempisch Plateau wordt berggrind gewonnen in twee naburige groeves: Mechelse Heide Zuid en Noord. Het grindcomité maakte in alle vorige jaarverslagen¹ reeds melding van een gebrek aan ontginningsterreinen in de berggrindontginning om het afgesproken productiequotum van 41,4 miljoen ton ook daadwerkelijk te kunnen realiseren. Het gebrek aan vergunbaar ontginningsgebied weegt sterker en sneller door voor bepaalde quotumhouders.

Nadat in 2001 bijzondere stappen² werden gezet werd ook in 2002 de problematiek geactiveerd. Daar zo goed als geen vooruitgang geboekt werd in het dossier en de tijd meer dan dringt besliste het comité op 16 december 2002 een brief te richten aan de minister-president, de minister bevoegd voor economie en de minister bevoegd voor ruimtelijke ordening met het verzoek om met aandrang werk te maken van het voorzien van gebieden voor de berggrindsector. Er werden door het grindcomité immers gebieden op het Kempisch Plateau aangewezen en afgewogen die in aanmerking kunnen komen als uitbreiding van een ontginningsgebied en/of als nieuw ontginningsgebied.

Op 18 juli 2003 ging de Vlaamse regering principieel akkoord voor de afbakening van voldoende ontginningsgebied om de volgens het grinddecreet toe te wijzen quota voor berggrind effectief te kunnen realiseren. Zij besliste:

- 1 de quotabepalingen van het grinddecreet uitvoering te geven door een bijkomende zone voor berggrind toe te wijzen;
- 2 met het oog op de uitvoering van haar voornoemde beslissing haar voorlopige goedkeuring te hechten aan de consensus van locatievoorstellen als resultaat van een alternatievenonderzoek met bijhorende

¹ Jaarverslag van het Grindcomité en de subcomités – 2002, p. 13

² Besluit grindcomité 28 augustus 2001; onderhoud met voogdijminister op 7 september 2001



compensatievoorstellen;

- 3 de Vlaamse minister, bevoegd voor het leefmilieu, in functie van de decretale verplichtingen van artikel 36ter van het decreet betreffende het natuurbehoud en het natuurlijk milieu, te gelasten zijn administratie opdracht te geven, binnen de vijf maanden, voor de voorliggende locatievoorstellen een passende beoordeling door te voeren van de betekenisvolle effecten voor de natuurlijke kenmerken van de speciale beschermingszones (vogel- en habitatrictlijngebieden) waarin ze zijn gelegen;
- 4 de Vlaamse minister, bevoegd voor de ruimtelijke ordening, te gelasten, indien met de passende beoordeling van de betekenisvolle effecten aange-toond wordt dat er geen significante negatieve effecten op de natuurlijke kenmerken van de speciale beschermingszones zullen zijn, op basis van de voorgestelde zones een ontwerp van gewestelijk ruimtelijk uitvoeringsplan voor de berggrindontginning ter beraadslaging aan de Vlaamse regering voor te leggen.

| 2002 | | |
|-----------------|-------------|-----------|
| Gerealiseerd | Voorafname | Toegekend |
| Quotum | 1 962 | 3 450 000 |
| 2 823 595 | | |
| 82 % | % | |
| 2003 | | |
| Gerealiseerd | Achterstand | Toegekend |
| Quotum | 168 484 | 3 450 000 |
| 2 454 080 | | |
| 71 % | 5% | |
| 2002-2003 | | |
| Overdraagbaar** | | |
| Quotum | | |
| 1 506 079 | | |
| 22 % | | |

** De hoeveelheid die niet ontgonnen en afgevoerd werd en die het voorwerp uitmaakt van de discussie om als overdraagbaar quotum erkend te worden in de gevallen van overmacht, nog te beslissen door de bevoegde minister op advies van het grindcomité.

1.5.4 Productiequota voorbije jaren 1994 – 2003 (vijf tweejaarlijkse productieperiodes)

Nu we in de laatste tweejaarlijkse productieperiode beland zijn en dus tien van de twaalf jaren in de uitvoeringstermijn van het grinddecreet voorbij zijn, is het van belang stil te staan bij de algemene toestand aangaande de productiequota en te wijzen op de uiterst hachelijke situatie waarin men uiteindelijk verzeild is.

De voorziene geleidelijke vermindering van de grindontginning in Limburg wordt in de praktijk bijlange na niet gerealiseerd. De opgelopen achterstand in de te realiseren quota, vooral in de natte winning, noopt tot een inhaalbeweging. De doelstelling van de afbouw is daardoor niet meer mogelijk.

In de beleidsnota van 31 juli 1990 wordt namelijk voorzien in een toenemend degressieve afbouw van de valleiwinning tegen 2006. De eindigheid van de grindwinning is verwoord in artikel 16 van het grinddecreet. Meteen blijkt uit hetzelfde artikel dat beschikbaarheid van gronden gelijke tred moet zien te houden met technische ontginningsmogelijkheden van de bedrijven die verplicht hun tweejaarlijkse quota moeten produceren.



Het bij het einde van de tweejaarlijkse periode niet gebruikte gedeelte van een productiequotum kan enkel in het geval van overmacht worden overgedragen op de volgende tweejaarlijkse periodes. Dit zal nu niet meer kunnen aangezien de laatste biënnale bereikt is. Rekening houdend met de productiecijfers voor 2003 bekomt men per einde 2003 de volgende situatie:

- **valleigrind**

Van het tot en met 2003 toegekende totaalquotum van 55,99 miljoen ton konden slechts ca. 45,95 miljoen ton gerealiseerd worden. Omgerekend betekent dit dat de exploitatie een voor overdracht vatbare achterstand opliep van ca. 10 miljoen ton of 18 %.

- **berggrind**

De totale achterstand in de bergwinning bedraagt ca. 4,5 miljoen ton of ca. 13 % van wat toegekend werd (34,5 miljoen ton).

Achterstanden in de exploitatie waarvoor geen over-

macht kan ingeroepen worden zijn verloren quotumtonnen, waardoor heffingen die het Grindfonds spijzen verminderen.

Qua termijn is de realisatie van de toegekende in te halen en nog toe te kennen productiequota' onmogelijk geworden. Dit blijkt uit het dossier GC/KAB/03-02 dat bij besluit van 23 juni 2003 overeenkomstig het grinddecreet als 'inhaalplanning quotumachterstanden' aan de Vlaamse regering werd overgemaakt.

1.6 Productiequota laatste tweejaarlijkse periode 2004 - 2005

Ter afsluiting van de ontginning zoals bepaald in het grinddecreet van 14 juli 1993 bracht het grindcomité op 6 oktober 2003 voor een laatste maal advies uit aangaande de tweejaarlijkse productiequota voor de afsluitende periode 2004-2005.

Het totaal productiequotum werd bepaald: 2 230 000 ton valleigrind en 3 450 000 ton berggrind voor 2004 en 1 280 000 ton valleigrind en 3 450 000 ton berggrind voor 2005.

De verdeling van het totaal productiequotum is berekend op basis van artikel 14, 1° uit het wijzigingsdecreet van 6 juli 2001, dat zegt dat de verdeling gebeurt volgens een gefixeerde verdeelsleutel. Deze verdeling is hieronder weergegeven.

| Valleigrind | | 2004 | 2005 |
|---------------|--------------------|------------------|------------------|
| 1° | NV Bex Martin | 31 412 | 18 030 |
| 2° | NV Bichterweerd | 211 812 | 121 578 |
| 3° | NV De Cup | 202 066 | 115 984 |
| 4° | NV Dragetra | 31 051 | 17 823 |
| 5° | NV Gralex | 251 123 | 144 143 |
| 6° | NV Komatco | 169 999 | 97 578 |
| 7° | NV Lugo | 102 242 | 58 686 |
| 8° | NV Maasland | 157 209 | 90 237 |
| 9° | TV Rekin | 759 947 | 436 202 |
| 10° | NV Gralex (N.G.M.) | 232 570 | 133 494 |
| 11° | NV Dranaco | 80 569 | 46 246 |
| Totaal | | 2 230 000 | 1 280 000 |

| Berggrind | | 2004 | 2005 |
|---------------|-------------------|------------------|------------------|
| 1° | NV Algri | 335 685 | 335 685 |
| 2° | Bormans Sylvain | 26 910 | 26 910 |
| 3° | NV Hermaco | 230 805 | 230 805 |
| 4° | NV KGM | 56 580 | 56 580 |
| 5° | NV LBU | 1 962 705 | 1 962 705 |
| 6° | S.C.R.-Sibelco NV | 837 315 | 837 315 |
| Totaal | | 3 450 000 | 3 450 000 |

¹ Zie lager punt 1.6

Tot op heden kan nog steeds niet voldaan worden aan de verplichting de bergquota te honoreren met de bestaande ontginningsgebieden (zie punt 1.5.3).

De Vlaamse regering legde op 5 december 2003 de totale en individuele productiequota voor grindwinning voor 2004 en 2005 vast. De publicatie ervan vond nog niet plaats.

1.7 Overmacht

Het grinddecreet bepaalt in artikel 16, §1, 5de lid dat het bij het einde van de tweejaarlijkse periode niet gebruikte gedeelte van een productiequotum enkel in het geval van overmacht kan overgedragen worden naar de resterende tweejaarlijkse periodes.

Artikel 8, 3° en artikel 14, §1, 3° van het wijzigingsdecreet brengen belangrijke wijzigingen aan in de 'overmachtregeling'. Een eerste punt betreft de toevoeging van een opdracht van het grindcomité inzake het nemen van beslissingen aangaande wegens overmacht niet gebruikte gedeeltes van quota: hoe en wanneer kunnen achterstandsquota gerealiseerd worden. Een tweede punt betreft artikel 14, §1, 3° van het wijzigingsdecreet en meer bepaald het gegeven dat het grindcomité hierover beslist na de betrokken houder van de exploitatie van grind te hebben gehoord.

In 2002 behandelde het grindcomité vier dossiers met een aanvraag voor overmacht over de biënnale 2000-2001 en bracht voor elk dossier een gunstig advies uit betreffende de vermelde vermoede overmacht. Deze adviezen werden verstrekt op basis van een goed onderbouwd dossier. De argumentatie van de quotumhouders werd daarvoor getoetst aan de gegevens waarover het grindcomité beschikt.

Inzake de overdracht naar de resterende tweejaarlijkse periodes (2002-2003 en 2004-2005) van de niet gerealiseerde (gedeeltes van) productiequota in de biënnale 2000 - 2001 keurde de minister in 2003 drie dossiers goed en willigde één verzoek niet in. Voor een berggrinddossier is de overmacht gelegen in het gebrek aan ontginningsterrein.

Door het afsluiten van de tweejaarlijkse periode 2002-2003 zullen eventuele aanvragen voor overmacht nu kunnen aangemeld worden bij het grindcomité door de individuele grindexploitanten. De behandeling ervan is pas mogelijk vanaf de kennisgeving door de Vlaamse regering van de werkelijk gerealiseerde productiequota in de betrokken tweejaarlijkse periode.

1.8 Inhaalplanning achterstanden

Het grindcomité moet een beslissing nemen aangaande de verdeling van wegens overmacht niet gebruikte gedeeltes van productiequota (artikel 9, 9°) over de resterende tweejaarlijkse periodes, na de betrokken

Valleigrind

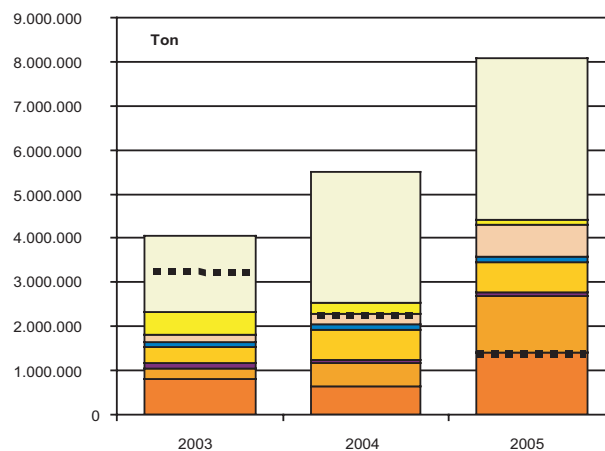

Berggrind

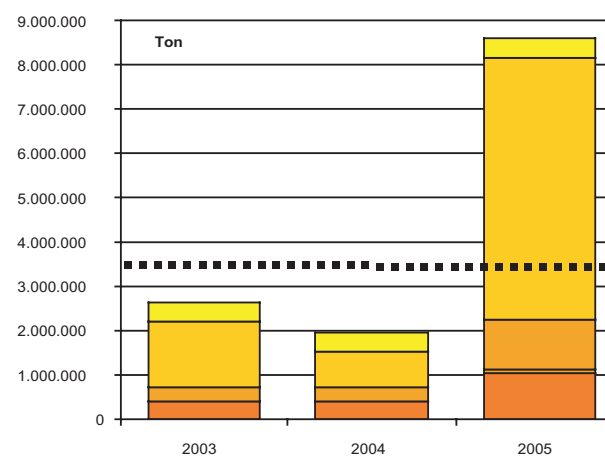

■■■■■■■ toegekend niveau cf. afbouwscenario

houders van de nodige vergunningen voor de exploitatie van grind gehoord te hebben (artikel 16, § 1, 9de lid).

In 2003 is duidelijk gebleken dat de nog te realiseren productiequota van de tweejaarlijkse perioden 2002-2003 en 2004-2005 en van de in de loop van de voorgaande biënnales opgelopen productieachterstanden niet voor 2006 kunnen gerealiseerd worden.

Bovendien heeft de berggrindsector te kampen met een aanzienlijk tekort aan ontginningsgronden om de productiequota te verwezenlijken. Eén quotumhouder zit zelfs al enkele jaren zonder ontginningsterrein. Er is momenteel geen zicht op wanneer, waar en hoe (een) bijkomend(e) ontginningsgebied(en) ter beschikking kan (kunnen) gesteld worden.

Het grindcomité, in vergadering van 16 december 2002, heeft aan de vallei- en berggrindsector gevraagd om de individuele, goedgekeurde achterstandcijfers te consolideren en om tot een afgestemde productieplanning te komen zo mogelijk tot en met 2005. Deze cijfers



werden in 2003 besproken in de vergaderingen van het grindcomité van 2 april, 28 april en 23 juni. Het besluit van 23 juni 2003 bevat de verdeling van de (het) wegens overmacht niet gebruikte (gedeelte van de) quota over de resterende tweejaarlijkse periodes (dossier GC/KAB/03-02).

Het productieplan 2003-2005 voor de vallei en de berg gaat uit van de realisatie van alle quota en beantwoordt aan de tijdsbeperking opgelegd door het grinddecreet, maar van een geleidelijke afbouw van de grindwinning is geen sprake meer. Eveneens moet men vaststellen dat een dergelijke planning niet realistisch is en niet strookt met beschikbare capaciteiten. Een verdere evaluatie is nodig.

Het grindcomité stelt dat het niet vooruitziend en wijs zou zijn feiten en praktische omstandigheden niet in acht te nemen en te evalueren. De extreme accumulatie van voorheen wegens overmacht niet gerealiseerde productiequota in één jaar, nl. 2005 is technisch, noch economisch als realistisch te beschouwen en leidt tot nieuwe ongerijmdheden.

Het grindcomité kwam hierop terug in een ander zeer belangrijk dossier: memorandum aan de Vlaamse

regering betreffende bepaalde aspecten van het grinddecreet¹.

1.9 Addendum bij de 'overeenkomst tot afwerking van de grindwinningsgebieden'

Op 17 februari 2003 werd de overeenkomst afgesloten tussen het Grindfonds, het grindcomité, het herstructureringscomité en het Sectorfonds om de afwerking van de grindwinningsgebieden te laten uitvoeren door de grindexploitanten (dossier HC/GF/02-05)².

Op 27 juni 2003 brachten de leden van de vier comités een werkbezoek aan de grindwinningsgebieden. Bij deze gelegenheid kon vastgesteld worden dat effectief vooruitgang wordt geboekt met het afwerken. Enkele terreinen zijn reeds klaar, maar hebben te lijden onder erosie van de bodem. In de praktijk is gebleken dat het

¹ Zie hoger onder punt 1.4

² Jaarverslag van het Grindcomité en de subcomités – 2002, p. 16

inzaaien, dat in wezen thuishoort bij het uitrusten van de grindwinningsgebieden als taak van het herstructureringscomité, dikwijls een goede maatregel vormt ter bestrijding van erosie na het afwerken.

Met het oog op het voorkomen van erosie in de afgewerkte gebieden stelde het herstructureringscomité op vraag van de exploitanten voor om de taak van de TH Sectorfonds uit te breiden met het inzaaien van de gebieden waar en zoals voorzien in de plannen en bestekken voor het uitrusten. De financiële regeling hieromtrent werd uitgewerkt tussen betrokken partijen. Het mechanisme is identiek aan het waarborgsysteem opgenomen in de overeenkomst. Evenwel gebeurt dit niet eenmalig, maar telkens een gebied wordt aangevraagd en goedgekeurd.

Het herstructureringscomité keurde dit addendum op 3 november 2003 goed.

Het grindcomité, in vergadering van 24 november 2003, verleende zijn goedkeuring aan het addendum bij de overeenkomst tot afwerking van de grindwinningsgebieden van 17 februari 2003 omtrent inzaaien. Betreffende documenten zullen aan de minister ter goedkeuring worden overgemaakt nadat de raming inzake de financiële impact van het addendum over het geheel van de gebieden door het herstructureringscomité aan het grindcomité is bezorgd.

1.10 Adviezen

Behoudens het adviseren omtrent eigen materies moet het grindcomité zich ook beraden over het advies dat moet gehecht worden aan elke beslissing van een subcomité alvorens deze beslissing kan voorgelegd worden aan de minister ter goedkeuring.

Zo adviseerde het comité volgende beslissingen van het herstructureringscomité (HC):

- 27 januari 2003: gunstig advies bij de wijziging van het huishoudelijk reglement van het herstructureringscomité (HC/GF/03-01);
- 27 januari 2003: goedkeuring van de door het herstructureringscomité voorgestelde wijzigingen – afbakening deelgebieden in een grindwinningsgebied t.b.v. voorlopige oplevering en definitieve aanvaarding – aan de bijlagen van de overeenkomst GF – THS (HC/GF/02-05);
- 23 juni 2003: gunstig advies omtrent de financiering van de studieopdracht bouw- en uitvoeringsdossier Heerenlaak (HC/GF/03-04) en Negenoord (HC/GF/03-05);
- 25 augustus 2003: gunstig advies omtrent de toewijzing aan Buro LST en de financiering van de studieopdracht bouw- en uitvoeringsdossier Heerenlaak – fase V voor een bedrag van € 25 104 (BTW excl.) (HC/GF/03-04);
- 25 augustus 2003: gunstig advies omtrent de toewijzing aan Buro LST en de financiering van de studieopdracht bouw- en uitvoeringsdossier Negenoord voor een bedrag van € 88 588 (BTW excl.) (HC/GF/03-05);
- 25 augustus 2003: gunstig advies omtrent de toewijzing aan Buro LST en de financiering van de bijkomende studie- en coördinatieopdracht bouw- en uitvoeringsdossier Heerenlaak – fase I-IV voor een geraamd bedrag van € 32 698,45 (BTW excl.) ten laste van het herstructureringscomité (HC/GF/03-06). Het geraamd bedrag is telkens te herrekenen naargelang de bouwfase. De afrekening vindt plaats bij definitieve oplevering overeenkomstig de overeengekomen FABI-K VIV tarieven met aangeboden korting.

Het grindcomité adviseerde volgende beslissingen van het sociaal comité (SC):

- 24 november 2003: gunstig advies betreffende de aanpassing van het beleidsplan van het sociaal comité



2. Het herstructureringscomité

Het herstructureringscomité heeft krachtens artikel 10, vijfde lid van het grinddecreet van 14 juli 1993, gewijzigd bij decreet van 6 juli 2001, volgende taakstelling:

- *het opmaken, actualiseren en afstemmen op de vigerende regelgeving van de structuurvisie;*
- *het laten uitrusten van de afgewerkte grindwinningsgebieden in het kader van de structuurvisie, die blijkt uit het in artikel 9, 6° bedoelde beleidsplan, met inbegrip van het herstel en de ontwikkeling van de natuur en het natuurlijk milieu van de voormelde gebieden en de aanpalende omgeving;*
- *het adviseren van de nabestemmingsplannen in de vergunning voor de exploitatie van grind voor de nieuwe ontginningsgebieden aan de vergunningsverlenende overheid;*
- *in voorkomend geval, het laten afwerken na ontgrinding;*
- *het toezicht houden op het afwerken en uitrusten van de grindwinningsgebieden*

In het jaar 2003 kwam dit comité elf keer samen. De belangrijkste aangevraagde en/of verleende vergunningen, gevoerde discussies en genomen beslissingen worden hieronder weergegeven.

2.1 Bouwdossiers en -vergunningen

2.1.1 Kleizone – Kinrooi

Het comité diende op 4 april 2003, op verzoek van het Sectorfonds, de aanvraag in voor het wijzigen van de stedenbouwkundige vergunning van 11 oktober 2001 (kenmerk 7085B94-0025B01) in functie van hermodellering van de dijk doorheen de Kleizone (m.b.t. uitvoerbaarheid op het terrein). Op 4 augustus 2003 werd de stedenbouwkundige vergunning (kenmerk 7085B98-0025B02) verleend.

2.1.2 Heerenlaak – Maaseik

Op 31 mei 2002 vroeg het comité de vergunning aan voor de herinrichting van het grindwinningsgebied Heerenlaak, fases I t.e.m. IV – deel Uitrusten. Op 28 januari 2003 werd de stedenbouwkundige vergunning (kenmerk 7107B87-001B04) verleend.

Op 20 december 2002 diende het comité het aanvraagdossier in voor het bouwen van een brug over de Bosbeek in het grindwinningsgebied Heerenlaak. Op 15 april 2003 werd de stedenbouwkundige vergunning (kenmerk 7107B87-0091B05) verleend.

Nadat het comité op 4 april 2003 het aanvraagdossier had ingediend, werd op 15 september 2003 de voorwaardelijke stedenbouwkundige vergunning (kenmerk 7107B87-0091B06) verleend voor het beplanten van het grindwinningsgebied Heerenlaak (fase I t.e.m. IV).

2.1.3 Bichterweert-Meerheuvel – Dilsen-Stokkem

Op 12 juni 2003 diende het herstructureringscomité het stedenbouwkundige aanvraagdossier in voor de wijziging van het vergunde reliëf en voor het uitrusten van het grindwinningsgebied Bichterweert-Meerheuvel. Per 31 december was deze vergunning nog niet verleend.

2.1.4 Mechelse Heide Noord – Maasmechelen

Op 4 april 2003 diende het comité, op verzoek van en in samenspraak met de betrokken exploitanten, een aanvraag in voor het wijzigen van de stedenbouwkundige vergunning van 8 juli 1999 (kenmerk 7217B98-0042B01) voor wat betreft fasering van de ontginning, plan ontginningsreliëf en nabestemmingsplan. Op 3 december 2003 werd de stedenbouwkundige vergunning (kenmerk 7217B98-0042B02) verleend.

2.2 Waarborgstelsel en Overeenkomst tot Afwerking van de grindwinningsgebieden

Op 6 juli 2001 kwam het decreet tot wijziging van het grinddecreet van 14 juli 1993 tot stand waarbij de herstructureringswerken werden opgesplitst in twee deelfacetten: het afwerken dat in principe gerealiseerd zal worden door de exploitanten en het uitrusten dat



een taak van het herstructureringscomité blijft. (Enkel indien de exploitanten in gebreke zouden blijven kan het herstructureringscomité vooralsnog het afwerken laten uitvoeren via aanbestedingen.)

Het vroegere heffingssysteem werd vervangen door een waarborgsysteem voor het afwerken en een heffingssysteem voor de werking van de verschillende comités evenals voor het uitrusten van de grindwinningsgebieden door het herstructureringscomité. Het nieuwe heffingssysteem werd binnen het wijzigingsdecreet van 6 juli 2001 geregeld. Het waarborgsysteem werd geregeld via het 'Besluit van de Vlaamse regering tot uitvoering van art. 15bis van het grinddecreet van 14 juli 1993'. Grindfonds, grindcomité en herstructureringscomité werden gemachtigd om ter verwezenlijking van het bedoelde waarborgsysteem een overeenkomst aan te gaan met een vereniging die alle quotumhouders groepeert. De grindsector richtte hiertoe een Tijdelijke Handelsvennootschap Sectorfonds (hierna genoemd Sectorfonds) op. De bedoelde 'Overeenkomst tot Afwerking van de Grindwinningsgebieden' (hierna genoemd Overeenkomst) werd in het werkjaar 2002 voorbereid. Nadat begin 2003 een ontwerptekst bankgarantie op eerste verzoek door het Sectorfonds werd aangeleverd en de initieel (door het Sectorfonds) te stellen bankwaarborg was berekend en goedgekeurd door het herstructureringscomité, werd deze Overeenkomst op 17 februari 2003 ondertekend.

2.2.1 Semestriële herberekening van de bankwaarborg

Zoals vastgelegd in de Overeenkomst dient de door het Sectorfonds te stellen waarborg semestrieel (per 31 maart en per 30 september) door het herstructureringscomité herberekend te worden. De berekening gebeurt aan de hand van de goedgekeurde rasterplannen en tabellen (opgenomen in bijlage 6 van de Overeenkomst) en houdt rekening met de stand van zaken ontgrinding in de diverse grindwinningsgebieden

evenals met de gerealiseerde (en door het comité voorlopig aanvaarde) afwerking. Vooreerst werd de initiële bankwaarborg, welke bepaald moest zijn bij ondertekening van de Overeenkomst, berekend. Deze ging uit van de stand van zaken ontgrinding omstreeks 30 september 2002. De stand van zaken afwerking werd niet in rekening gebracht vermits nog geen enkel rastervak door het herstructureringscomité voorlopig aanvaard was. Op 6 januari 2003 keurde het herstructureringscomité de initiële bankwaarborg ten bedrage van circa € 64,58 miljoen (prijspeil september 2002) goed.

Aangezien in het gebied Mechelse Heide Zuid, via werket-werk reeds een belangrijk deel van het terrein werd afgewerkt, besliste het comité op 10 februari 2003 – rekening houdend met de stand van zaken afwerking voor het gebied omstreeks 30 september 2002 – onder welbepaalde voorwaarden, zijn goedkeuring te hechten aan een herberekende waarborg ten bedrage van circa € 58,54 miljoen (prijspeil september 2002). Aan de voorwaarden gekoppeld aan deze goedkeuring – i.v.m. de kwaliteitseisen en het verkrijgen van de nodige milieuvergunning – werd op korte termijn voldaan.

In de verdere loop van het werkjaar 2003 besliste het comité hierna achtereenvolgens:

- op 5 mei 2003, rekening houdend met de door het comité voorlopige aanvaarde rastervakken per 31 maart 2003 in de Mechelse Heide Zuid en met de globale stand van zaken ontgrinding per 31 maart 2003, goedkeuring te hechten aan een herberekend waarborgbedrag van circa € 59,5 miljoen (prijspeil maart 2003);
- op 3 november 2003, rekening houdend met de door het comité voorlopige aanvaarde rastervakken per 30 september 2003 in de Mechelse Heide Zuid en in de Kleizone (= volledig gebied uitgezonderd rastervak 2) en met de globale stand van zaken ontgrinding per 30 september 2003, goedkeuring te hechten aan een herberekend waarborgbedrag van circa € 59,93 miljoen (prijspeil september 2003).

De bankwaarborg werd telkens conform de Overeenkomst door het Sectorfonds aangepast.

2.2.2 Verdere opvolging Overeenkomst: planning

In uitvoering van de Overeenkomst maakte het Sectorfonds een initiële planning over welke een brute raming gaf van de geplande werken in de diverse grindwinningsgebieden. Deze planning werd in mei 2003 besproken. Meer gedetailleerde planning zal per grindwinningsgebied, bij opmaak van het werkplan voor het afwerken, overgemaakt worden en vervolgens halfjaarlijks bijgestuurd worden.

2.2.3 Addendum bij de Overeenkomst omtrent het inzaaien

Bij afwerking van de grindwinningsgebieden bleek al

snel dat voor het behoud van het gerealiseerde grondprofiel onmiddellijk inzaaien van het terrein een goede optie vormde teneinde erosie te voorkomen. Voor het behalen en het behouden van de kwaliteitseisen was het Sectorfonds medio 2003 dan ook vragende partij om het inzaaien te mogen opnemen bij het afwerken. Hierop ingaande besliste het comité op 8 september 2003 om, ter voorkoming van erosie in de afgewerkte gebieden, een addendum bij de Overeenkomst uit te werken waardoor – daar waar voorzien in de plannen en bestekken van het uitrusten – het inzaaien in de gebieden toegevoegd wordt bij het afwerken waarbij de kosten verbonden aan dit inzaaien, inclusief bijhorend onderhoud tot definitieve aanvaarding, vergoed zullen worden aan het Sectorfonds. Op 3 november 2003 werd het addendum besproken en goedgekeurd en vervolgens overgemaakt aan het grindcomité. In december 2003 werd de hiermee gepaarde gaande verschuiving van kosten van heffingsstelsel naar waarborgstelsel voor het gebied Heerenlaak fase I t.e.m. IV ten bedrage van circa € 146 500 besproken en goedgekeurd.

In consensus tussen Grindfonds, herstructureringscomité en Sectorfonds werd half december beslist om de vrijwillige basis van het inzaaien door het Sectorfonds te schrappen en als verplichting in te schrijven in het addendum. In overeenstemming met het decreet en de Overeenkomst behoort een element immers ofwel bij het uitrusten ofwel bij het afwerken. Als dit inzaaien zoals voorzien in het addendum een element wordt van het afwerken, dan wordt het automatisch een verplichting van het Sectorfonds. Hierbij zal het herstructureringscomité aan de hand van de definitieve uitvoeringsplannen en bestekken bepalen hoe dit inzaaien dient te gebeuren en welke financiële consequenties hiermee gepaard gaan. Het addendum dat dienovereenkomstig werd aangepast lag einde van het werkjaar voor en werd begin 2004 door het herstructureringscomité goedgekeurd en opnieuw overgemaakt aan het grindcomité.

2.2.4 Overdracht uitvoeringsrecht van de bouwvergunningen voor het afwerken

In de diverse grindwinningsgebieden is het herstructureringscomité bouwheer zowel voor de ontgrinding als voor het afwerken en het uitrusten. Met het oog op ontgrinding werden in het verleden reeds de benodigde overeenkomsten met de betrokken exploitanten afgesloten omtrent de overdracht van het uitvoeringsrecht 'ontgrinding' van de bouwvergunningen.

Teneinde het Sectorfonds thans in de mogelijkheid te stellen zijn decretale verplichting tot afwerking van de grindwinningsgebieden na te komen werd in het werkjaar 2003 – na ondertekening van de Overeenkomst en op analoge wijze als voor het ontgrindingsrecht – het uitvoeringsrecht afwerken van diverse bouwvergunningen overgedragen aan het Sectorfonds (zie punten 2.5.1, 2.6.1. en 2.7.1). Deze overdracht gebeurde daar waar definitieve plannen voor het afwerken voorlagen

en het Sectorfonds aangaf op korte termijn het afwerken te willen opstarten.

2.3 Openbaar onderzoek VEN-gebieden

De Milieu- en Natuurraad van Vlaanderen heeft op 19 maart 2003 zijn advies geformuleerd bij de bezwaarschriften ingediend tijdens het openbaar onderzoek over het ontwerp Vlaams Ecologisch Netwerk (VEN). Voor de bezwaarschriften ingediend door het herstructureringscomité adviseert de MiNa-Raad het behoud van de afbakening als GEN of GENO. Wel wordt opgemerkt dat deze afbakening de ontginning in ontginningsgebieden niet onmogelijk mag maken en wordt geconcludeerd dat deze afbakening geen invloed heeft op de decretale taken van het herstructureringscomité. Op 18 juli 2003 werd de afbakening van de 1e fase van dit VEN definitief vastgesteld.

2.4 Eigendomssituatie – beheer en onderhoud van de grindwinningsgebieden

Vooraleer een discussie omtrent beheer en onderhoud op te starten werd medio 2003 de eigendomssituatie in de diverse gebieden uitgeklaard.

De nieuwe grindwinningsgebieden werden conform het grinddecreet verworven door de GOM. De gronden in de meeste oude gebieden dienden (na exploitatie) volgens contract overgedragen te worden aan de IML. Deze overdracht is deels gebeurd. Waar dit niet gebeurde zijn de betrokken exploitanten nog eigenaar. Blijkbaar zullen ook deze terreinen nog verworven worden door de IML waarna de volledige terreinen overgedragen zullen worden aan de betreffende gemeenten. Sommige oude gebieden binnen het structuurplan vallen niet onder de vroegere overeenkomst met de IML en zijn grotendeels eigendom van de exploitanten. Dit is bijvoorbeeld het geval in Kleizone. Aangezien het uitrusten in dit gebied waarschijnlijk het eerst kan worden opgestart, diende vooreerst uitgeklaard of het comité werken kan laten uitvoeren op terreinen niet in eigendom van een overheid. Na vraagstelling hieromtrent, bevestigde ANRE dit vermits deze werken een uitvoering vormen van het grinddecreet.

Na uitklaring van de eigendomssituatie werden de gemeenten (als voornaamste toekomstige eigenaars), de provincie en de GOM aangeschreven om hun ideeën omtrent beheer en onderhoud kenbaar te maken. Na antwoord wordt geconcludeerd dat men in eerste instantie het beheer vrij pragmatisch kan aanpakken door rechtstreeks met de betrokken eigenaars te gaan onderhandelen. Voor wat betreft een lange termijn visie zou best op beleidsmatig vlak een samenhangende Maaslandse visie ontwikkeld worden.

2.5 Grindwinningsgebied Kleizone – Kinrooi

2.5.1 Overdracht uitvoeringsrecht van de bouwvergunning voor het afwerken

Op 6 januari 2003 keurde het herstructureringscomité als houder van de stedenbouwkundige vergunning (kenmerk 7085B94-0025B01 van 11 oktober 2001) de overdracht goed van het uitvoeringsrecht van deze vergunning voor wat betreft het afwerken. Deze overdracht werd samen met de Overeenkomst ondertekend op 17 februari 2003.

2.5.2 Afwerking Kleizone

Vermits een goedgekeurd werkplan voorlag en vooruitlopend op het in werking treden van het waarborgstelsel, de ondertekening van de Overeenkomst en van de overdracht van het benodigde uitvoeringsrecht, startte het Sectorfonds reeds eind 2002 het afwerken in dit gebied op.



In functie van uitvoerbaarheid van de werken aan de nieuwe dijk vroeg en verkreeg het comité in het jaar 2003 een regularisatie van de stedenbouwkundige vergunning (zie punt 2.1.1).

Per 30 september 2003 waren de werken, in zoverre ze uitvoerbaar waren, beëindigd en werd het gehele gebied op één rastervak na door het comité voorlopig aanvaard. Enkel het verwijderen van de dijk tussen Boterakker en Kleizone (welke zich bevindt op het niet aanvaarde rastervak) gebeurde niet. Vooraleer men deze dijk kan verwijderen moet immers de voorliggende dijk in de Boterakker gerealiseerd zijn. Tevens dient opgemerkt dat een belangrijk deel van de depots langsheen de dijk tussen Boterakker en Kleizone nog aanwezig zijn.

2.6 Grindwinningsgebied Boterakker – Kinrooi

2.6.1 Overdracht uitvoeringsrecht van de bouwvergunning voor het afwerken

Gezien de voortschrijdende ontgrinding was het Sectorfonds medio 2003 vragende partij om ook in dit gebied het afwerken te mogen opstarten. Het comité beschikt voor dit gebied over goedgekeurde en, voor wat betreft ontgrinding en afwerking, vergunde plannen. Maar nadat bleek dat er binnen de gemeente Kinrooi een gewijzigde visie voorlag, waarbij de inpassing van een reeds vroeger voorgestelde zeildriehoek primordiaal werd, heeft het comité in het werkjaar 2002 beslist om rekening te houden met deze nieuwe toeristisch-recreatieve visie van de gemeente onder voorbehoud dat de gemeente aantoonde dat deze visie een haalbare kaart blijkt. Zoekend naar een conflictvrije oplossing die noch het ene, noch het ander plan hypothekeert, kon men evenwel slechts een beperkt deel van het gebied ter overdracht afbakenen.

Op 8 september 2003 keurde het comité de overdracht goed van het uitvoeringsrecht van de bouwvergunning (kenmerk 7085B95-0061B03 van 15 juli 1999) voor wat betreft het 'afwerken 1ste deel' waarbij, wat betreft contour, rekening gehouden werd met én de plannen van de desbetreffende vergunning van het comité én van de toeristisch-recreatieve visie van de gemeente. De afwerkinghoogte in de afgebakende zone is deze van de goedgekeurde plannen van het comité met dien verstande dat nu reeds een deel van het plan van de toeristisch-recreatieve visie aangepast zal moeten worden qua maaiveldhoogte.

2.6.2 Bouw- en uitvoeringsdossier versus toeristisch-recreatieve visie

Gezien de hierboven onder punt 2.6.1 aangekaarte problematiek en de slechts zeer beperkte zone welke binnen de beide visies afgebakend kon worden ter overdracht uitvoeringsrecht afwerken, dreigt men op zeer korte termijn in een ernstige conflictsituatie te komen tussen de toeristisch-recreatieve visie enerzijds en de vraag tot verder afwerken vanwege het Sectorfonds anderzijds.

Na uitgebreide bespreking omtrent haalbaarheid, zowel op planologisch vlak als qua timing, heeft het comité in september 2003 nogmaals zijn bereidheid bevestigd om de toeristisch-recreatieve visie van de gemeente Kinrooi te volgen, maar op het ogenblik dat hierdoor de 'Overeenkomst tot Afwerking van de Grindwinningsgebieden' in het gedrang dreigt te komen en het afwerken niet meer kan worden voortgezet zal het comité afzien van deze toeristisch-recreatieve visie en zijn eigen bestaande plannen verder laten realiseren. De gemeente Kinrooi werd gecontacteerd met het verzoek op korte termijn duidelijkheid te

scheppen over zowel de wenselijkheid van haar visie als over de haalbaarheid ervan en dit zowel op planologisch als op politiek vlak als qua timing.

Gezien deze problematiek werd in het werkjaar 2003 geen voortgang gemaakt in de dossiers ter verkrijging van de nog benodigde stedenbouwkundige vergunningen ten behoeve van de herinrichting van het grindwinningsgebied. Momenteel liggen enkel de vergunningen voor de reliëfwijziging 'ontgrinding en herstructurering' voor de Boterakker voor.

2.6.3 Afwerking Boterakker

Begin oktober 2003 maakte het Sectorfonds een voorlopig werkplan voor de afwerking van de Boterakker 1ste deel over. Dit werkplan, dat enkel de zandopspuiting behandelt, werd opgemaakt conform de afbakening uit de Overdracht van het uitvoeringsrecht voor het 'afwerken 1stedeel' en (voor wat betreft de peilen) conform het herinrichtingsplan van de bouwvergunning. Het comité ging dan ook akkoord met voorliggend werkplan en, na goedkeuring van dit werkplan door de bevoegde instanties (ANRE en afdeling Milieu-inspectie), startte het Sectorfonds in de laatste trimester van 2003 de zandopspuiting op. Voor het afwerken met dekgronden en teelaarde zal een apart werkplan opgemaakt worden zodra de grondbalans is uitgeklaard.

2.7 Grindwinningsgebied Heerenlaak – Maaseik

2.7.1 Overdracht uitvoeringsrecht van de bouwvergunning voor het afwerken

Nadat begin 2003 de stedenbouwkundige vergunning voor het uitrusten van de fases I t.e.m. IV werd verleend, waarbij de plannen horende bij deze vergunning integraal opgenomen zijn in de bijlage 2 van de Overeenkomst, werd de overdracht van het uitvoeringsrecht voor het afwerken uitgewerkt. Tegelijkertijd diende de machtiging tot tijdelijke onderbreking en herprofilering van de Bosbeek, welke in september 1998 aan het comité werd verleend, voor wat betreft het afwerken overgedragen te worden. Op 10 februari 2003 keurde het comité derhalve de overdracht goed van het uitvoeringsrecht van de stedenbouwkundige vergunning en van de machtiging, beide voor wat betreft het afwerken. Deze overdracht werd samen met de Overeenkomst ondertekend op 17 februari 2003.

2.7.2 Bouw- en uitvoeringsdossier voor het uitrusten (zie ook punt 2.1.2)

- Uitrusten Heerenlaak fases I t.e.m. IV. Eind 2002 lagen reeds de nodige uitvoeringsdossiers voor ten behoeve van de herinrichting van dit gebied en dit zowel voor het afwerken, als het uitrusten, als voor de werken



welke conform een vroeger afgesloten protocol lastens de exploitant van het gebied vallen. Aan de hand van de plannen uit deze uitvoeringsdossiers werd medio 2002 een stedenbouwkundige vergunning aangevraagd en begin 2003 verleend. De halfronde parking in het zuiden (omgeving Aldeneik) werd echter niet vergund.

- Brug over de Bosbeek. In april 2003 werd de stedenbouwkundige vergunning voor de brug verleend. Hierna werden door A.O.S.O., afdeling Betonstructuren de plannen voor het uitvoeringsdossier evenals het technisch bestek uitgewerkt. Voor het grondmechanisch advies werd beroep gedaan op de afdeling Geotechniek. Nadat het administratief gedeelte van het bestek was toegevoegd keurde het comité in december 2003 het uitvoeringsdossier goed onder voorbehoud van verdere vervollediging. De aanbestedingsprocedure zal begin 2004 opgestart worden.
- Uitrusten – deel beplanting Heerenlaak fases I t.e.m. IV. Het stedenbouwkundig aanvraagdossier werd in de loop van het jaar in nauw overleg met de afdeling natuur uitgewerkt. In september 2003 werd de vergunning verleend.

2.7.3 Samenwerkingsprotocol met stad Maaseik en Dragetra en hieruit voortvloeiende studieopdracht

In Heerenlaak zal tijdens de fase van het uitrusten niet alleen het herstructureringscomité werken laten uitvoeren, maar ook de stad Maaseik die tot nader order instaat voor de rioleringen en andere nutsvoorzieningen en Dragetra dat immers, conform het protocol, delen van de Heerenlaakweg en van het fietspad dient aan te leggen. Na overleg besliste het comité op 5 mei 2003 om al deze uitrustingswerken te coördineren en een samenwerkingsprotocol af te sluiten zodat alle werken samen aanbesteed kunnen worden. Tevens werd in deze vergadering beslist dat, daar waar voorzien in de goedgekeurde kostenramingen, nutsleidingen door het comité kunnen aangelegd worden in zoverre dit mogelijk is binnen de goedgekeurde budgetten.

Op 7 juli 2003 werd het samenwerkingsprotocol 'coördinatie van de uitrustingswerken in het grindwinningsgebied Heerenlaak te Maaseik' goedgekeurd samen met de hierbij horende studieopdracht welke een bijkomende bestelling betreft bij een vroeger door het comité uitgeschreven studieopdracht. Het comité treedt voor alle werken op als bouwheer terwijl de betaling van de posten lastens de diverse partijen rechtstreeks van betrokken partij naar ontwerper gebeurt. Ook de betaling in uitvoeringsfase zal rechtstreeks gebeuren van betrokken partij naar aannemer.

Het comité besliste de studieopdracht voor deze bijbestellingen omwille van zijn technische specificiteit via een onderhandelingsprocedure zonder bekendmaking bij de aanvang van de procedure toe te wijzen aan het studiebureau dat de basisstudieopdrachten uitvoerde (Buro LST). Na motivering van deze beslissing

werd op 10 november 2003 de goedkeuring vanwege de bevoegde minister verleend en werd de opdracht gegund.

Het eerste onderdeel van de opdracht behelst het opmaken van een nieuw stedenbouwkundig aanvraagdossier voor de thans (in de vergunning voor het uitrusten) niet weerhouden parking zuid. Het bureau werkte eind 2003 hiervoor een nieuw voorstel uit.

2.7.4 Nieuwe studieopdracht Herinrichting Heerenlaak – fase V te Maaseik

Ter vervollediging van de herinrichting van dit grindwinningsgebied conform de door het comité goedgekeurde structuurvisie dient voor een aantal kleinere zones van



het gebied (fase V) de voorziene herinrichting nog verwerkt te worden in een bouw- en uitvoeringsdossier. Het afwerken in deze fase V behelst voornamelijk het hermodellieren van de oeverlijn en het realiseren van de nodige oeververdedigingen terwijl het uitrusten in deze fase zeer beperkt is: doortrekken van het halfverhard wandelpad langsheen de oever zijde Aldeneik en voorzien van een aantal beplantingselementen. Na bespreking werd op 2 juni 2003 de studieopdracht 'Herinrichting grindwinningsgebied Heerenlaak – fase V te Maaseik', welke voorzien wordt als een beperkte offerteaanvraag voor aanneming van diensten definitief goedgekeurd. Na het doorlopen van de volledige procedure besliste het comité op 7 juli 2003 de opdracht toe te wijzen aan het bureau dat na evaluatie van de gunningcriteria de beste totaalscore behaalde, zijnde Buro LST, onder voorbehoud van goedkeuring vanwege het Grindfonds. Nadat begin november deze goedkeuring werd verleend werd de opdracht gegund. Eind 2003 was het bureau bezig met de uitwerking van het eerste deel van de opdracht: opmaak van het stedenbouwkundig aanvraagdossier.

2.7.5 Afwerking Heerenlaak

In februari 2003 maakte het Sectorfonds het werkplan



voor het afwerken van Heerenlaak over. Het comité verleende, mits doorvoering van enkele wijzigingen, gunstig advies bij dit werkplan. Na goedkeuring van het aangepaste werkplan door de bevoegde instanties en vermits inmiddels het benodigde overdrachtuitvoeringsrecht werd verleend, startte het Sectorfonds ook in dit gebied met de afwerking. Eind 2003 waren de zandopspuitingen rondom de visvijver ter plaatse van de dijken en het zandstrand grotendeels gerealiseerd evenals het grondprofiel van de Bosbeek. Ook de afwerking met dekgronden en teelaarde rondom de visvijver was reeds ver gevorderd. Per eind 2003 was evenwel nog geen enkel rastervak door het Sectorfonds aangevraagd ter voorlopige aanvaarding.



2.8 Grindwinningsgebied Bichterweert-Meerheuvel – Dilsen-Stokkem

2.8.1 Pompinstallatie op de Kogbeek

Reeds in het werkjaar 2002 vond de openbare aanbesteding

voor het bouwen van de pompinstallatie op de Kogbeek plaats en besliste het herstructureringscomité de opdracht toe te wijzen aan de laagste regelmatige inschrijver. Ook de voogdijminister keurde de toewijzing evenals de gevraagde financiering reeds goed. Nadat de definitieve machtiging voor werken aan de Kogbeek (waterloop categorie II) van de provincie Limburg werd verkregen en een ondertekende overeenkomst tussen VMW en de stad Dilsen-Stokkem omtrent beheer en onderhoud van de pomp, zoals bepaald binnen het protocol 'bouwen van een pompinstallatie op de Kogbeek te Dilsen-Stokkem' werd overgemaakt, werd op 4 maart 2003 de opdracht toegewezen aan de aannemer Deckx Werkhuizen NV. Op 28 april 2003 ving de werken aan. Eind 2003 was het werk grotendeels klaar. Er moeten enkel nog een paar detailafwerkingen gebeuren en een



aantal keuringen en proeven worden uitgevoerd. De voorlopige oplevering van de pompinstallatie is gepland begin 2004.

2.8.2 Bouw – en uitvoeringsdossier

In mei 2002 werd de studieopdracht voor het opmaken van een bouwaanvraag- en uitvoeringsdossier opgestart. Deze opdracht werd op verzoek van de exploitanten van het gebied door hun zelf uitgeschreven en gefinancierd. Wel werd overeengekomen dat het herstructureringscomité bouwheer blijft en dus de uitvoering van de opdracht stuurt en dat het comité het volledige eigendomsrecht van de opdracht behoudt. Eind 2002 bleek evenwel – na toelichting van het ontwerp door het studiebureau – dat er binnen het herstructureringscomité zelf nog geen consensus was over de voorziene toegankelijkheid van het gebied Bichterweert en het uitzichtpunt. Begin 2003 werden hiervoor oplossingen uitgewerkt. De waterlijn in het zuidoosten van Bichterweert, ter plaatse van de vroeger ingetekende kleine inham, werd verder verschoven richting ontsluitingsweg waardoor de wandelafstand tot het water wordt ingekort. Op 2



locaties in deze inham worden visoevers voorzien. Het uitzichtpunt werd hertekend waarbij de bovenste diameter werd vergroot. Op 2 april 2003 keurde het herstructureringscomité het stedenbouwkundig aanvraagdossier voor wijziging van het vergunde reliëf en voor het uitrusten van Bichterweert-Meerheuvel goed. Voor de verdere detailuitwerking van het uitzichtpunt zal door het herstructureringscomité een aparte opdracht uitgeschreven worden. Uiteindelijk werd op 12 juni 2003 het stedenbouwkundig aanvraagdossier ingediend bij AROHM samen met de reeds binnengekomen adviezen. Eind 2003 werd deze vergunning nog niet afgeleverd.

Op basis van het stedenbouwkundig aanvraagdossier werkte het studie bureau vervolgens het uitvoeringsdossier uit. In december 2003 bleek evenwel dat dit uitvoeringsdossier nog niet op alle vlakken voldeed aan de wensen van het comité. Er werd voorgesteld om een overleg te plannen met het studie bureau, de exploitant die de opdracht financiert, het Sectorfonds en het herstructureringscomité om deze problematiek te bespreken en hiervoor een oplossing te zoeken. Verdere afwerking van het uitvoeringsdossier is dan ook voorzien in 2004.



2.8.3 Kleiafvoer

Analoog aan vroeger verleende goedkeuringen voor afvoer van keramische klei uit Boterakker en analoog aan de in 2002 verleende goedkeuring voor afvoer van een eerste schijf van 50 000 m³ keramische klei uit Meerheuvel, verleende het herstructureringscomité op 10 maart 2003 en 3 november 2003 respectievelijk goedkeuring voor de afvoer van een tweede en een derde schijf van 50.000 m³ keramische klei ten behoeve van de kleiverwerkende industrie onder volgende voorwaarden:

- de afvoer van keramische klei zal gecompenseerd worden door eenzelfde volume opspuitzand, zonder dat de realisatie van dit equivalent volume aanleiding mag geven tot een wijziging in het waarborgsysteem

werken voorafgaand aan de ontgrinding van Meerheuvel zullen aangewend worden voor herinrichting van Bichterweert. Enerzijds op vraag van afdeling Maas en Albertkanaal ter bescherming van de winterdijk en anderzijds in toepassing van het werket-werkprincipe, werden reeds een groot deel van deze afgegraven dekgronden aangebracht langsheen de winterdijk in Bichterweert binnen de grenzen van zowel het voorliggende vergunde herinrichtingsplan als het recent gewijzigde herinrichtingsplan. Zodra de aangevraagde stedenbouwkundige vergunning voor de wijziging van het vergunde reliëf en voor het uitrusten van het grindwinningsgebied Bichterweert- Meerheuvel wordt verleend, zal het uitvoeringsrecht van deze vergunning voor het afwerken worden overgedragen aan het Sectorfonds en zal het Sectorfonds een werkplan voor het afwerken opmaken.



noch tot een eventuele meerkost voor herstructurering bij uitvoering, in voorkomend geval, door het herstructureringscomité;

- de modaliteiten omtrent de afvoer moeten verder geregeld worden met ANRE;
- het comité kan nooit verantwoordelijk gesteld worden voor een eventueel tekort aan gronden voor herstructurering ten gevolge van deze afvoer. Alle eventuele meerkosten voor herstructurering tengevolge van een dergelijk tekort vallen ten laste van de exploitant.

Tevens werd erop gewezen dat conform het gewijzigd grindecreet het afwerken een verantwoordelijkheid is van de exploitanten en dat zij derhalve erop dienen toe te zien dat er te allen tijde voldoende gronden ter beschikking blijven voor herinrichting. Ook hier vallen alle eventuele meerkosten ten gevolge van een tekort aan gronden voor herstructurering, veroorzaakt door de exploitanten, ten laste van deze exploitanten.

2.8.4 Afwerking Bichterweert-Meerheuvel

De afgegraven dekgronden die vrijkomen bij de afdek-

2.9 Grindwinningsgebied Negenoord Dilsen-Stokkem

2.9.1 Bouw – en uitvoeringsdossier

Reeds medio 2000 werd het voorontwerp voor dit gebied goedgekeurd, waarbij beslist werd om zich qua herinrichting te concentreren op het deelgebied ten westen van de tussendijk. In het werkjaar 2003 werd de studieopdracht voor het opmaken van het nodige bouw- en uitvoeringsdossier uitgewerkt. Uitgangspunt hierbij bleef het goedgekeurde voorontwerp. In maart 2003 lichtte dhr. Gielen van afdeling Maas en Albertkanaal zijn visie toe op het rivierbeheer in het gebied Negenoord. Deze visie sluit in sterke mate aan bij de variante I van het Grensmaasproject waarmee het comité bij goedkeuring van het voorontwerp rekening hield: de zomerdijk verschuift richting huidige tussendijk en splitst het gebied op in een oostelijk en westelijk deel waarbij de oostelijk plas wordt opgevuld zodat het oostelijk deel een glooiend terrein vormt naar de zomerdijk toe. Voorts voorziet hij een in/uitlaatconstructie (afsluitbaar met schuiven en kleppen) tussen Maas en westelijke grindplas. Hierdoor zal enerzijds het

westelijke landgedeelte minder snel overstromen (aangezien de kleppen bij middelhoge waterstand gesloten worden) terwijl anderzijds, na hoogwater, het overstroomde gebied veel sneller terug toegankelijk zal worden dan momenteel het geval is omdat het overtollige water via de nieuwe constructie veel sneller terug kan wegstromen naar de Maas. Deze constructie betreft dus een win-win-situatie die niet alleen het waterbeheer ten goede komt, maar ook de toegankelijkheid van het door het comité te herinrichten gebied sterk zal verbeteren. Zonder constructie is de toegankelijkheid thans sterk verslechterd ten opzichte van enkele jaren terug. Waar alle andere werken volgend uit het voorstel lastens de afdeling Maas en Albertkanaal zouden vallen, zou de in/uitlaatconstructie die immers van de plannen van het comité terug een haalbare kaart maakt, lastens het comité dienen uitgevoerd te worden.

De afdeling Maas en Albertkanaal zal de nodige studies, waaronder een hydrologische studie, op zich nemen. Het comité ging akkoord met dit voorstel voor rivierbeheer, maar was wel van oordeel dat hierbij nauw overleg tussen afdeling Maas en Albertkanaal en comité noodzakelijk is terwijl ook het financieel element een belangrijk aandachtspunt zal zijn.

De (concept)studieopdracht werd aangepast rekening houdend met deze visie: het voorliggend voorontwerp blijft nog steeds de basis, er wordt geen hydrologische studie meer voorzien en coördinatie met afdeling Maas en Albertkanaal werd ingevoegd. De in/uitlaatconstructie vormt geen voorwerp van de studieopdracht voor herinrichting vermits dit een technisch element vormt.

Na een laatste aanpassing, o.a. in verband met de voorafgaande toetsing van het voorontwerp aan de diverse wetgevingen (merplicht, habitat-, vogelrichtlijnen, ...), werd op 2 juni 2003 de studieopdracht 'Herinrichting grindwinningsgebied Negenoord te Dilsen-Stokkem' definitief goedgekeurd. De opdracht werd omschreven als een beperkte offerteaanvraag voor aanneming van diensten. De principiële goedkeuring van de bevoegde minister voor financiering en toewijzing van de opdracht werd aangevraagd en begin augustus 2003 verkregen.

Na het doorlopen van de volledige procedure besliste het comité op 7 juli 2003 de opdracht toe te wijzen aan het bureau dat na evaluatie van de gunningcriteria de beste totaalscore behaalde, zijnde Buro LST, onder voorbehoud van goedkeuring vanwege het Grindfonds. Per 31 december 2003 was deze goedkeuring nog niet verkregen en werd de opdracht derhalve nog niet toegewezen.

2.10 Grindwinningsgebied Mechelse Heide Noord – Maasmechelen

2.10.1 Bouw- en uitvoeringsdossier

Uitvoeringsdossier

Het uitvoeringsdossier werd begin 2003 na diverse vertragingen volledig afgewerkt. Het vertrok van de herinrichtingsplannen van het bouwdoosdossier waarbij echter rekening werd gehouden met de reële toestand op het terrein zoals die bleek uit de voortschrijdende



ontgrinding (sluitende grondbalans). Op 10 februari 2003 keurde het herstructureringscomité het uitvoeringsdossier goed.

Bouwdossier voor wijziging van de voorwaarden van de verleende bouwvergunning (zie ook punt 2.1.4)

Op verzoek van de exploitanten werd door studie bureau Aeolus een aanvraagdossier opgemaakt voor wijziging van de voorwaarden van de verleende bouwvergunning voor Mechelse Heide Noord. De volgende drie elementen werden aangevraagd:

- wijziging van de fasering van de ontginning (in totaal 3 fasen waarbij rechthoekig en driehoekig gedeelte gelijktijdig ontgonnen worden);
- wijziging van het plan ontginningsreliëf (plaatselijke ontginning tot op de perceelsgrenzen);
- vaststelling van het geactualiseerd herstructureringsreliëf (dat rekening houdt met de reële toestand op het terrein waarbij meer dekgronden vrijkomen dan oorspronkelijk geraamd was terwijl de ontginning minder diep gaat dan was verwacht).

Dit aanvraagdossier stemde volledig overeen met het hierboven vermelde uitvoeringsdossier en hernam de plannen van dit dossier. Op 10 maart 2003 ging het herstructureringscomité akkoord met het voorliggend aanvraagdossier. Op 4 april 2003 werd het dossier door het herstructureringscomité ingediend bij AROHM.

Eind april 2003 formuleerde afdeling Wegen echter een ongunstig advies bij het ingediende dossier omwille van de aansluiting van het fietspad met de N763. Vermits het advies van afdeling Wegen bindend is, vond er overleg plaats met deze afdeling evenals met AROHM, RLKM, de gemeente Maasmechelen en de stad Dilsen-Stokkem om de ontsluiting van het gebied Mechelse Heide Noord opnieuw te bespreken. Er werd geopteerd om, naast het voorziene pad dat volledig als bospad zal worden ingericht, terug een fietspad te voorzien doorheen het gebied waarbij de toegangen zich opnieuw situeren op dezelfde locaties als in de oude bouwvergunning. Op 8 september 2003 keurde het herstructureringscomité het dienovereenkomstig aangepast herinrichtingsplan goed. De wijzigingen in zowel het bouw- als uitvoeringsdossier werden door de medewerkers van het comité zelf uitgevoerd. Om latere discussies omtrent verantwoordelijkheid te vermijden, werden de aanpassingen ter nazicht voorgelegd aan het studie bureau en de onderaannemer die het uitvoeringsdossier uitwerkten. Na hun telefonisch akkoord werden de aangepaste herinrichtingsplannen op 20 november 2003 ingediend bij AROHM voor verdere afhandeling. Op 3 december 2003 werd de stedenbouwkundige vergunning voor de gevraagde wijzigingen van de voorwaarden verleend (zie ook punt 2.1.4).

2.10.2 Afwerking Mechelse Heide Noord

Ook hier werden, net zoals in Bichterweert-Meerheuvel, vooruitlopend op het verkrijgen van de stedenbouwkundige vergunning voor de aangevraagde

wijzigingen en in toepassing van het werk-met-werkprincipe, de afgegraven dekgronden rechtstreeks verwerkt in de nabestemming conform zowel het vroeger vergunde als het thans voorliggende aangepaste herinrichtingsplan. Aangezien in december 2003 de gevraagde stedenbouwkundige vergunning werd afgeleverd, zal begin 2004 het uitvoeringsrecht van de stedenbouwkundige vergunning voor zowel de wijziging van de ontgrinding als het afwerken worden overgedragen. Vervolgens zal het Sectorfonds op gelijkaardige wijze als in de andere gebieden een werkplan voor het afwerken opmaken.

2.11 Communicatie over projecten naar de buitenwereld

Sinds het afwerken in de diverse gebieden is opgestart, werd de herinrichting van de grindwinningsgebieden



door verschillende partijen in de media gebracht. Hierbij ging het steeds over projecten van het herstructureringscomité. Dit bleek echter niet duidelijk uit de communicatie. Ook werd telkens slechts een gefragmenteerde informatie gegeven en geen totaalbeeld van de herinrichting. Aangezien er wel nood blijkt aan informatie en het comité van oordeel is dat de verstrekte informatie correct moet zijn, besliste het herstructureringscomité in december 2003 om zelf naar de buitenwereld te communiceren over zijn projecten en hiervoor de nodige budgetten aan te vragen.

2.12 Verstrekte adviezen bij milieuvergunningsaanvragen, stedenbouwkundige aanvragen, e.a.

2.12.1 Milieuvergunningsaanvraag van L.B.U. n.v. voor het wijzigen van de voorwaarden van de milieuvergunning in het gebied Mechelse Heide Zuid (ref. 35-9350/4199 van 19 mei 1993)

De provincie Limburg vroeg het comité advies bij deze milieuvergunningsaanvraag welke een wijziging van het herstructureringsplan van 1983 beoogde rekening houdend met de reële beschikbaarheid aan dekgronden. Na bespreking op 6 januari 2003 concludeerde het comité dat het geen bezwaar had tegen de door L.B.U. gevraagde wijziging temeer daar uit het gewestplan blijkt dat deze herstructurering een tussenbestemming betreft, daar de GOM reeds een bouwvergunning voor dit plan heeft verkregen en daar de wijziging past binnen het afwerken zoals voorzien wordt in de Overeenkomst.

Op 13 maart 2003 werd door de bestendige deputatie aan deze wijziging van de milieuvergunning een gunstig gevolg gegeven.

2.12.2 Milieuvergunningsaanvraag van T.H.V. Grindmeer voor overname van milieuvergunningen, veranderen van de milieuvergunning en wijziging van de exploitatievoorwaarden

Het herstructureringscomité werd door de provincie Limburg om advies gevraagd bij deze milieuvergunning

aanvraag van de TH Grindmeer. Op 2 april 2003 besliste het herstructureringscomité met betrekking tot de aangevraagde items het volgende:

- geen bezwaar tegen de gevraagde overname van de milieuvergunningen van de TV Meerheuvel en de TV Meerakker tot exploitatie van de Meerheuvel (fase 1 t/m 11);
- niet gevat voor de uitbreiding van de milieuvergunning door aanwending van een 3de winwerktuig en door uitbreiding met stalling van voertuigen;
- geen bezwaar tegen de uitbreiding van de milieuvergunning voor de ontginning van de geluidszone mits de herinrichtingsplannen van het comité in acht genomen worden;
- geen bezwaar tegen de wijziging van de exploitatievoorwaarden met betrekking tot voortgangsrapportages (jaarlijks in plaats van halfjaarlijks).

Op 18 juni 2003 verleende de bestendige deputatie de gevraagde milieuvergunning aan de TH Grindmeer.

2.12.3 Adviesverlening bij het werkplan aanvulling nr. 2: Algri N.V./L.B.U. N.V. – Exploitatie grindontginning Mechelse Heide Noord

ANRE maakte dit werkplan over voor nazicht en advies. Het betrof een aanpassing van de bestaande werkplannen met als voorwerp: uitbreiding van de ontgrinding naar het driehoekig gedeelte van het gebied, faseringswijziging en plaatselijke ontgrinding tot op perceelsgrens.

Aangezien deze wijzigingen pasten binnen de door het herstructureringscomité aangevraagde wijziging van de bestaande stedenbouwkundige vergunning, concludeerde het herstructureringscomité in zijn vergadering van 6 oktober 2003 dat het kan instemmen met voorliggend werkplan, mits de hiertoe nodige stedenbouwkundige vergunning wordt verkregen en mits rekening wordt gehouden met een aantal opmerkingen in verband met afwerken, afstemmen van het ontgrindings- en afwerkingsreliëf op de gewijzigde stedenbouwkundige vergunning en mits het naleven van de verdere voorwaarden van de vergunningen.



3 Het sociaal comité

Het sociaal comité neemt, in het kader van het in artikel 9, 6° van het grinddecreet bedoelde beleidsplan, de sociale begeleidingsmaatregelen bij de omschakeling van de grindwinningsgebieden.

In de loop van 2003 vergaderde het sociaal comité zes maal en behandelde o.a. 21 dossiers met betrekking tot 12 personen in toepassing van schikkingen voor een sector in herstructurering. Dit komt neer op 9 arbeiders en 3 bedienden uit 9 verschillende ondernemingen.

3.1 Evaluatie beleidsplan

Het vigerende grinddecreet is afgestemd op de einddatum 31 december 2005. Technisch gezien is het zeker voor het sociaal comité niet mogelijk om alles te realiseren voor eind 2005. Het sociaal comité zal alleszins uitvoering moeten geven aan de bij het grinddecreet opgelegde taak. Deze taak overschrijdt ruim de decreethorizon en het beleidsplan moet hiermee wel degelijk rekening houden. Het sociaal comité heeft in het kader van zijn sociaal plan langlopende financiële verplichtingen ten aanzien van rechthebbende werknemers. De continuïteit van het door het sociaal comité uit te voeren werk moet ook zolang gewaarborgd zijn.

Het sociaal comité gelastte zijn werkgroep (uitgebreid met werkgeversvertegenwoordigers) in vergadering van 19 juni 2003 om rekeninghoudend met de praktisch gestelde problematiek een sneuveltekst uit te werken aangaande de noodzakelijke bijsturing van het beleidsplan, nieuwe ideeën en basisdossier tewerkstelling. Dit resulteerde in een discussienota waarin de problematiek werd opgesplitst in twee luiken, zijnde een politiek luik en een juridisch luik.

Het politiek luik omvat twee delen:

- wat met de werking van het comité na 2005 ?
- wat indien de einddatum niet standhoudt ?

Het juridisch luik beslaat de vraag: wat betekent concreet de einddatum voor de werknemers zowel als voor de werkgevers ?

Het sociaal comité stelt hierbij telkens voorop dat het globaal productiequotum voor grindwinning zowel voor valleigrind als berggrind gerealiseerd wordt en dat de gebudgetteerde middelen derhalve daardoor ook gegeneerd worden via de grindheffing. Deze stelling wordt ook gehandhaafd door het grindcomité (cf. beleidsplan en begroting van het grindcomité).

De besprekingen rond de discussienota wezen al snel uit dat enige wijzigingen in het beleidsplan moeten aange-

bracht worden. Over sommige punten is er klaarheid. Deze werden geredigeerd en als beslissing aan het grindcomité overgemaakt om van een advies voorzien te worden. Over andere punten zal nog overleg en afstemming plaatsvinden zodat deze op een latere datum in volledigheid en duidelijkheid in het beleidsplan opgenomen kunnen worden.

3.2 Sociaal begeleidingsplan

Het belangrijkste onderdeel van het beleidsplan van het sociaal comité is zijn sociaal begeleidingsplan voor grindwerknemers die het slachtoffer worden van maatregelen getroffen als gevolg van het grinddecreet.

Op 28 februari 2003 verleende minister Gabriëls zijn goedkeuring aan het besluit van 14 november 2002 tot aanvulling en uitbreiding van het beleidsplan van het sociaal comité waartoe het grindcomité op 16 december 2002 gunstig had geadviseerd.

Een eerste aanpassing drong zich op naar aanleiding van het faillissement van een grindbedrijf. De werknemers die in dit bedrijf in het grind werkten, werden na de falen overgenomen door de onderneming van Beusecom. Daar van Beusecom als grindwerkgever niet opgenomen was in de lijst van werkgevers, waarvan de werknemers aanspraak kunnen maken op het sociaal plan, besliste het sociaal comité formeel om van Beusecom toe te voegen aan de lijst.

De tweede wijziging betreft de uitbreiding van luik 1B (stelsel van de aanvullende werkloosheidsuitkeringen vanaf 52 jaar) voor de toekomstige aanvragen van +52-jarigen die ontslagen worden wegens ziekte en niet in luik 2A terecht kunnen omdat ze ouder zijn dan 52.

Rekening houdend met het memorandum van het grindcomité aan de Vlaamse regering de dato 25 augustus 2003 formuleerde het sociaal comité, in vergadering van 27 oktober 2003, een aantal proactieve standpunten ter opname in het sociaal plan:

- het sociaal comité is van oordeel dat de bevoegdheid van het sociaal comité moet doorlopen tot 31 december 2010;
- tot 31 december 2003 geldt de huidige verjaringstermijn voor de aanvraag van rechten t.a.v. het sociaal begeleidingsplan voor de rechthebbenden;
- vanaf 1 januari 2004 geldt voor aanvragen van rechten

t.a.v. het sociaal begeleidingsplan als vervaldatum 31 december 2008;

- voor de werknemers die overmachttonnen ontginnen na 2005 geldt als uiterste datum van hun aanvraag 31 december 2009;
- het SC zal de werknemers die na 31 december 2005 nog in dienst genomen worden door een grindexploitant niet meer opnemen als nieuwe werknemers die rechten opbouwen t.a.v. het sociaal begeleidingsplan.

Het grindcomité, in vergadering van 24 november 2003, verleende een positief advies en stuurde de beslissing ter goedkeuring door naar zijn voogdijminister op 25 november 2003.

Met betrekking tot eventuele rechten op het sociaal plan stelde het sociaal comité, in vergadering van 2 september 2003, voor alle duidelijkheid volgend principe voorop: gepensioneerden die toegelaten arbeid verrichten in dienst van een werkgever in het grind en die een eigen pensioenrecht hebben opgebouwd (rustpensioen opgebouwd uit eigen arbeid) en ontvangen, vallen niet onder de regeling van het sociaal begeleidingsplan en kunnen bijgevolg geen rechten opbouwen daar dit niet overeenkomstig de geest van het decreet is.

3.3 Tewerkstellingsopdracht sociaal comité

De basis voor de zogenaamde tweede opdracht van het sociaal comité, de tewerkstellingsopdracht, is terug te vinden in het besluit van het grindcomité van 27 november 2000 tot actualisering van het beleidsplan de dato 24 juni 1996 en opstelling van een beleidsnota voor beleidsvoorbereiding en -ondersteuning.

Hoe deze taak verder concreet ingevuld wordt zal in de toekomst duidelijk worden. Alleszins besliste het comité op 2 september 2003 om financiële middelen te voorzien die toelaten de opdracht daadwerkelijk uit te voeren door deze op te nemen in zijn begroting. Voor loopbaanbegeleiding en niet-VDAB herscholing werd een forfaitair bedrag voorzien.

In het kader van zijn tewerkstellingsopdracht achtte het sociaal comité, in vergadering van 27 oktober 2003, het nuttig in een perscommuniqué te wijzen op enkele aanverwante facetten van de grindproblematiek.

Door de stopzetting van de grindwinning einde 2005 worden niet alleen de directe en indirecte sectoren getroffen door banenverlies, maar ook de in Limburg sterk aanwezige en verwante beton- en betonwareniindustrie zal hieronder lijden. Samen bieden zij werk aan meer dan 5 000 mensen. De verankering van de betonindustrie die in Limburg eenderde(!) uitmaakt van de Belgische betonijverheid, is nauw verbonden met de ontginning zelf. Delokalisatie zal een onvermijdelijk gevolg zijn. De beleidsvoerders op alle niveaus (lokaal en gewestelijk) worden in dit persbericht opgeroepen

om de continuïteit van deze sleutelsector te helpen waarborgen.

Dit persbericht werd mede ondertekend door de sociale partners; ACV, ABVV, VDAB-Limburg, Belbag en Fediex.

3.4 De brugpensioenen

Daar 'brugpensioneringen' (luik 1) op financieel vlak het belangrijkste luik uitmaken in het sociaal begeleidingsplan gaan we er hier afzonderlijk bondig op in.

In 2003 werden geen nieuwe aanvraagdossiers voor brugpensioen ontvangen. Van de vanaf 1995 tot en met 2003 door het sociaal comité goedgekeurde aanvragen brugpensioen (in totaal 35) vallen er nu in totaal nog 28 dossiers brugpensioen (drie van 1995, acht van 1996, nul van 1997, vier van 1998, drie van 1999, drie van 2000, vier van 2001, drie van 2002 en nul van 2003) ten laste van het Grindfonds, waarvan 25 voor arbeiders en 3 voor bedienden.

Er zijn in 2003 geen nieuwe aanvragen betreffende de getroffen regeling voor de terugbetaling van de brugpensioenen aan de onderneming die ressorteert onder het witzand wiens grindmedewerkers met brugpensioen gingen, mits toepassing van het akkoord van het Paritair Subcomité 102.06. Het sociaal comité, in vergadering van 3 april 2003, keurde een aanvraagdossier betreffende de terugbetaling deeltijds brugpensioen per 1 oktober 2002 aan S.C.R.-Sibelco nv goed. Per 31 december 2003 zijn er nog zes dossiers met betrekking tot 4 personen die onder de hierboven vernoemde regeling inzake de terugbetaling van de brugpensioenen vallen.

3.5 Luik 1 B

In 2003 werden door het sociaal comité 2 dossiers (arbeiders) aangaande luik 1 B van het sociaal beleidsplan goedgekeurd.

Luik 1 B omvat het stelsel van de aanvullende werkloosheidsuitkeringen vanaf 52 jaar. De werknemers die geen recht op brugpensioen kunnen laten gelden, ontvangen een aanvullende werkloosheidsuitkering op voorwaarde dat :

- 1 er effectief werkloosheidsuitkeringen uitgekeerd worden ten laste van de RVA;
- 2 de werknemer zijn/haar rechten maximaal en volledig uitput; indien hij/zij door eigen toedoen rechten verliest of beperkt ziet, wordt voor de berekeningen verondersteld dat die uitkeringen toch bestaan.

Conform het systeem van aanvullende werkloosheidsuitkeringen zal de werkloze werknemer die tijdens zijn werkloosheid arbeidsongeschikt wordt en ten gevolge hiervan arbeidsongeschiktheidsuitkeringen ontvangt, aanvullende arbeidsongeschiktheidsuitkeringen ont-

vangen. Dit ter vervanging van de aanvullende werkloosheidsuitkeringen.

Het sociaal comité heeft op 14 november 2002 besloten luik I B uit te breiden met de volgende bepaling 'Toekomstige aanvragen van +52-jarigen die ontslagen worden wegens ziekte en niet in luik 2A terecht kunnen omdat ze ouder zijn dan 52, worden op dezelfde manier behandeld als personen die eerst werkloos waren. Deze personen kunnen bijgevolg gebruik maken van luik 1B'. Het sociaal comité, in vergadering van 30 januari 2003, corrigeerde de op 4 november 2002 genomen beslissing als volgt: 'Betreffende toekomstige aanvragen van + 52-jarigen die ontslagen worden wegens ziekte en niet in luik 2A terecht kunnen omdat ze ouder zijn dan 52, beslist het sociaal comité dat er een soortgelijke redenering dient gevolgd te worden alsof deze personen eerst werkloos waren en beslist het sociaal comité dat deze personen gebruik kunnen maken van luik 1B.'

3.6 De andere luiken van het beleidsplan

Met betrekking tot de overige vier luiken van het beleidsplan werden in 2003 negentien dossiers behandeld. Sedert 1995 werden reeds 152 (exclusief de brugpensioendossiers en de dossiers aanvullende werkloosheidsuitkeringen vanaf 52 jaar) gunstig beoordeeld.

Luik 2 is aangesproken voor tot nu toe 7 ex-werknemers van -52 jaar, waarvan 2 dossiers werden goedgekeurd in 2003. Het sociaal comité, in vergadering van 30 januari 2003, voerde een correctie door op een in 2001 goedgekeurd dossier inzake luik 2. Betreffend dossier werd geschrapt en vervangen door een dossier van luik 1. Zes personen maakten in 2003 gebruik van de eenmalige afscheidspremie voorzien in luik 3 (totaal 55) en voor tien dossiers werd een algemene afscheidspremie toegewezen (totaal 88) zoals voorzien in de maatregelen van toepassing op alle werknemers (luik 5).

Net zoals in de voorgaande jaren is in 2003 gebleken dat er nog steeds personen zijn die het bedrijf verlaten en geen aanvraag indienen voor eventuele rechten. Nadat het sociaal comité hiervan op de hoogte werd gebracht heeft het een schrijven gericht aan de werkgevers ten einde te vernemen waarom en hoe deze personen het bedrijf hebben verlaten. Hierin werd nogmaals gevraagd aan de werkgevers om in voorkomend geval telkenmale aan het sociaal comité mee te delen waarom iemand het bedrijf verlaat. Het sociaal comité, in vergadering van 3 april 2003, besliste de mensen die ontslagen werden door hun werkgever en die nog geen aanvraag indienden voor een luik van het sociaal beleidsplan te informeren dat indien ze gebruik wensen te maken van een financiële regeling dit moet gebeuren binnen de vijf jaar vanaf hun ontslag.

In 2003 werden een arbeider en een bediende aangeschreven. Het sociaal comité zal ieder jaar na

bevestiging van de rechten de personen die in het jaar ontslagen werden en geen aanvraag indienden aanschrijven. Belangrijk bij dit alles is dat het inbouwen van een 5-jarige termijn slaat op de procedure en niet op de opbouw van rechten. Vijf jaar is de verjaringstermijn om aanspraak te maken op het eerste recht, maar betekent niet het afsluiten van de anciënniteit. De vijfjarige verjaringstermijn neemt een aanvang daags na de officiële uitdiensttreding. Eens deze verjaringstermijn verstreken is kan men zich niet meer beroepen op rechten voortvloeiende uit het beleidsplan. Tot 31 december 2003 geldt de huidige verjaringstermijn voor de aanvraag van rechten t.a.v. het sociaal begeleidingsplan voor de rechthebbenden.

Overeenkomstig de wijziging van het beleidsplan van het sociaal comité geldt vanaf 1 januari 2004 voor aanvragen van rechten t.a.v. het sociaal begeleidingsplan als vervaldatum 31 december 2008. Voor de werknemers die overmachttonnen ontginnen na 2005 geldt als uiterste datum van hun aanvraag 31 december 2009.

3.7 Productiequota en tewerkstelling

Het grinddecreet bepaalt in artikel 16, §1 dat de Vlaamse regering om de twee jaar het totaal productiequotum bepaalt voor grindwinning teneinde een planmatige en geleidelijke afbouw van de grindwinningsector te verwezenlijken tegen 1 januari 2006.

In hetzelfde artikel 16, §3 staat dat de houder van de nodige vergunningen voor de exploitatie van grind het hem toegewezen productiequotum geheel of ten dele kan overdragen aan een andere quotumhouder. Deze bepaling stelt heel wat problemen met betrekking tot de mogelijke sociale consequenties van de overdracht en de interpretatie van het begrip overdracht. Men kan er immers van uitgaan dat om een bepaald productiequotum te realiseren er ook mankracht nodig is. Het sociaal comité heeft zijn beleidsplan in 1999 in die zin gewijzigd dat hierop ingespeeld kan worden.

Om productiequota, die toegewezen worden aan een individuele quotumhouder voor een bepaalde tweejarige periode en verplicht in deze periode te realiseren zijn, te kunnen grinden is het echter noodzakelijk dat het hiervoor noodwendige personeel ter beschikking is in de grindbedrijven. Bij een te sterke daling van het personeelsbestand t.o.v. de te realiseren productie moet derhalve nieuw personeel kunnen ingeschakeld worden. Hierbij wordt de aanspraak van nieuwkomers op rechten voorzien in het sociaal begeleidingsplan. Werkgevers die nieuw personeel inschakelen horen dit onmiddellijk en rechtstreeks te melden aan het sociaal comité. Het sociaal comité kan te allen tijde de betrokken werkgever om verduidelijkende vragen en behoudt zich het recht voor om de nieuwkomer te weigeren als rechthebbende op het sociaal plan.

Het personeelsbestand van de sector per 31 december 1995 bedraagt 201 arbeiders en 60 bedienden (totaal : 261 werknemers). Sindsdien zijn er tot en met 31 december 2003 162 arbeiders en 51 bedienden uit de sector verdwenen, en zijn er 69 arbeiders en 29 bedienden nieuw bijgekomen.

Het comité toetst jaarlijks de situatie van de tewerkstelling aan ontgrindingsactiviteiten ten einde na te gaan of de rechten van werknemers niet meer actief in de sector moeten bevroren worden of kunnen verder lopen. De rechten van elke werknemer worden door het sociaal comité van jaar tot jaar bevestigd vóór 1 mei van elk jaar. Dit houdt in dat momenteel, nadat negentien grinders met personeel de revue passeerden, de rechthebbende werknemers al of niet bevestigd zijn tot en met 31 december 2002. De onderneming van Beusecom, die in 2002 bepaalde ontginningsactiviteiten overnam van een quotumhouder in faling, werd door een beslissing van 14 november 2002 opgenomen op de nominatieve lijst van werkgevers in het beleidsplan van het sociaal comité.

De definitieve gegevens voor het afgelopen jaar zien er uit als volgt:

- arbeiders uit dienst zes, in dienst een; bedienden uit dienst vier, in dienst een;
- per 31 december 2003 zijn er nog 108 arbeiders en 38 bedienden actief in de sector en in totaal 146 personen, inbegrepen de nieuwkomers. Hierbij kan wel opgemerkt worden dat 3 arbeiders die terug actief zijn in de sector geen rechten meer hebben, gezien zij reeds genoten hebben van het sociaal begeleidingsplan naar aanleiding van een ontslag;
- het toetreden van nieuwe werknemers in de ondernemingen is als volgt verlopen:

| | |
|------|---|
| 1996 | : 9 arbeiders en 6 bedienden, samen 15 |
| 1997 | : 8 arbeiders en 2 bedienden, samen 10 |
| 1998 | : 16 arbeiders en 3 bedienden, samen 19 |
| 1999 | : 9 arbeiders en 4 bedienden, samen 13 |
| 2000 | : 8 arbeiders en 5 bedienden, samen 13 |
| 2001 | : 6 arbeiders en 7 bedienden, samen 13 |
| 2002 | : 5 arbeiders en 1 bediende, samen 6 |
| 2003 | : 1 arbeider en 1 bediende, samen 2 |

SECTOREVOLUTIE PRODUCTIE EN TEWERKSTELLING

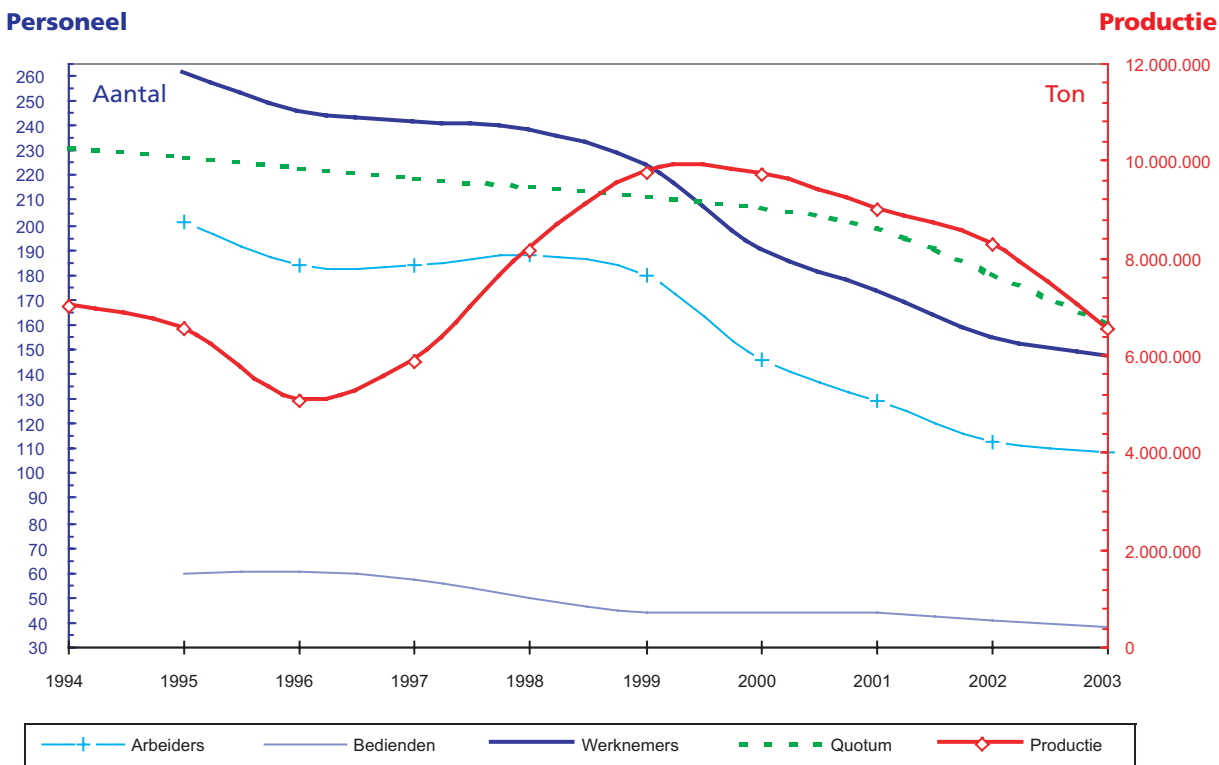



4 Het onderzoekscomité

Het onderzoekscomité stelt onderzoeksprogramma's vast voor de ontwikkeling van grindsubstituten alsmede projecten tot ondersteuning van de commercialisering en het gebruik van zulke substituten (grinddecreet, art. 12, 5de lid).

Na een jarenlange zoektocht van het onderzoekscomité naar grindvervangende producten blijkt dat de voorhanden zijnde substitutiemogelijkheden slechts zeer beperkt zijn. Er stelt zich nog steeds zowel kwantitatief als kwalitatief een probleem aangaande de substitutie van de grindbehoefte door kunstgranulaten.

4.1 De substitutieoptie: geen uitbreiding naar zand

In Vlaanderen is er niet enkel een gebrek aan voldoende substitutiemogelijkheden voor grind, maar dreigt er ook een tekort aan bouwzand van zeven miljoen ton per jaar. Bij een stopzetting van de grindwinning valt ook de bevoorrading met een hoeveelheid hoogwaardig bouwzand weg. Bouwzandtekorten vormen nog een

groter ecologisch en economisch probleem dan het grindtekort. Derhalve besliste het onderzoekscomité, in vergadering van 13 november 2002, zijn voogdijminister de toestemming te vragen om naast grind- ook zandvervangende onderzoeksprojecten te kunnen ondersteunen. De federatie Belbag was het hiermee niet eens. Volgens Belbag kan en mag het niet de bedoeling zijn, hoe groot het bouwzandprobleem in Vlaanderen moge zijn of worden, dat middelen gegenereerd door grindopbrengsten en bedoeld voor de ontwikkeling van grindsubstituten, gebruikt zouden worden voor allerlei onderzoek naar andere grondstoffen. Vervolgens achtte de minister in een schrijven van 22 april 2003 het aangewezen om een strikte interpretatie van artikel 12 van het grinddecreet aan te houden en verleende hij bijgevolg geen goedkeuring aan de vraag om de volgende oproep tot projectvoorstellen uit te breiden met bouwzand.

Overzicht van het aanbod aan steenachtige reststoffen in Vlaanderen in 1999

| Secundaire grondstof | Nominale fracties mm | Totaal aanbod ton/jaar | Huidig hergebruik ton/jaar | Substitutiepotentieel | | |
|--|----------------------|------------------------|----------------------------|-----------------------|--------------------|--------------------|
| | | | | als zand ton/jaar | als grind ton/jaar | Maasgrind ton/jaar |
| Bouw- en sloopafval¹ | | | | | | |
| Betonpuin | 0/10 - 0/56 | 2.660.000 | 2.328.000 | 66.000 | 266.000 | 106.000 |
| Metselwerkpuin | 0/10 - 0/56 | 2.020.000 | 1.766.000 | 50.000 | 202.000 | 81.000 |
| Asfaltpuin | 0/8 - 0/32 | 770.000 | 676.000 | 19.000 | 77.000 | 31.000 |
| Metallurgie, ijzer en staal | | | | | | |
| non-ferroslak | 0/7 | 387.000 | 305.000 | 16.000 | 66.000 | 66.000 |
| LD-staalslak | 0/40 | 350.000 | 350.000 | - | - | - |
| inoxslak | 0/5 - 0/40 | 200.000 | 200.000 | - | - | - |
| hoogovenslak | 0/5 - 0/40 | 1.145.000 | 1.140.000 | 1.000 | 4.000 | 3.000 |
| koepelovenslak | 0/40 | 3.000 | 2.000 | 1.000 | - | - |
| gieterijzand | 0/0,5 | 35.000 | 35.000 | - | - | - |
| gietpotpuin | 0/30 | 5.500 | 800 | 900 | 3.800 | 0 |
| Huisvuilverbranding | | | | | | |
| Bodemassen ¹ | 0/16 | 152.000 | 0 | 89.000 | 63.000 | 23.000 |
| Vliegassen | 0/0,2 | 30.000 | 0 | - | - | - |
| Elektriciteitscentrales | | | | | | |
| Bodemassen | 0/30 | 63.000 | 59.000 | 800 | 3.200 | 1.500 |
| Vliegassen | 0/0,2 | 395.000 | 390.000 | 5.000 | - | - |
| Glas | 0/2 | 140.000 | 55.000 | 85.000 | - | - |
| Straalzand | 0/1 | 9.000 | 9.000 | - | - | - |
| KSP² | 0/20 | 75.000 | 15.000 | 12.000 | 48.000 | 20.000 |
| Totaal | | 8.439.500 | 7.330.800 | 345.700 | 733.000 | 331.500 |

¹ De cijfers hebben alleen betrekking op de steenachtige fractie

² Keramiek, steen en porselein (inclusief keramiekafval en afval afkomstig van de bewerking van natuursteen)

Bron: Ir. Luc De Bock - OCW, Grindsymposium 6 november 2002

Om de substitutie maximale kansen te geven lanceerde het onderzoekscomité een nieuwe oproep tot projectvoorstellen, de tweede open en vierde oproep op rij (zie punt 4.3).

4.2 Projectvoorstel – BubbleDeckvloersysteem AirDeck® lichtgewichtvloeren

Het in 2001 gestart grindbesparend onderzoeks- en ontwikkelingsproject 'BubbleDeckvloerplaat' van beton-productiefabrikant Marmorith uit Houthalen-Helchteren werd in 2002 nader uitgewerkt en verbeteringen werden aangebracht. Het BubbleDecksysteem, als toepassing voor beton in vloerplaten, is niet alleen milieuvriendelijk, maar bevat tot 35% minder beton t.o.v. de traditionele vloerplaat en dus ook grind, dankzij het aanbrengen van met lucht gevulde polyethyleenballen die recycleerbaar zijn. Zoals voorheen gerapporteerd levert dit momenteel een besparing van slechts 35 000 ton grind op jaarbasis.

In de loop van het onderzoek ontwikkelde zich een ander idee over het aanbrengen van holtes in de vloerplaten. Deze wending in het project leidde tot een eigen vinding die het bedrijf ertoe bracht het ontwerp BubbleDeck alsdan niet verder te zetten, maar een betere aanpak uit te werken voor een nieuw gedoopt product 'AirDeck®' lichtgewichtvloeren. De introductie en presentatie van dit systeem had plaats ter gelegenheid van het grindsymposium op 6 november 2002.

Het systeem bestaat uit een breedplaatvloer, onderwapening, tralieleggers en conische potten. De holle, conische potten geproduceerd uit gerecycleerde polyethyleen worden machinaal in de breedplaatvloer gedrukt.

Het vereist technisch eindverslag BubbleDeck werd op 13 augustus 2003 ontvangen. Het onderzoekscomité, in vergadering van 3 september 2003, besliste dit document ter beoordeling voor te leggen aan de experts die ook het aanvraagdossier behandelden. Naar aanleiding

van het evaluatierapport besloot het onderzoekscomité, in vergadering van 7 november 2003, om verder inlichtingen in te winnen bij Marmorith. Na ontvangst van een schriftelijk antwoord op de vragen zal het onderzoekscomité terzake een beslissing nemen.

Het project AirDeck® wordt als een afzonderlijk project bekeken. In de vergadering van 16 mei 2003 worden twee experts aangeduid. Beide evaluatoren beoordelen het project positief, waarop het onderzoekscomité, in vergadering van 25 juni 2003, het project AirDeck® van Marmorith toelaat tot stap 2 in de procedure.

4.3 Open oproep tot projectvoorstellen

De in 2002 gepubliceerde eerste open oproep tot projectvoorstellen, waarvan de eerste inschrijvingstermijn liep tot en met 30 april 2003, leverde een respons op van negen aanvragen. Drie hiervan zijn opgerakeld uit vorige oproepen en een is een aanpassing van een bestaand project.

Via deze oproep wordt aan ondernemingen (o.a. KMO's) en andere instellingen gevraagd voorstellen te formuleren waarin bepaalde aspecten van de grindsubstitutie, van belang voor hun activiteit (of hun bedrijfstak wanneer bepaalde groepen willen samenwerken) en kaderend in de vastgestelde prioritaire onderzoeksonderwerpen, nader onderzocht of ontwikkeld zouden worden. Hierbij wordt de samenwerking met universiteiten en/of onderzoekscentra mogelijk gesteld. De projecten kunnen zowel ruimere studies omvatten als concrete innovatieprojecten gericht op individuele bedrijven ter ondersteuning van de ontwikkeling van een nieuw product, maar het precompetitief karakter moet in ieder geval gerespecteerd worden.

Ongelijk de vorige oproepen werd elk projectvoorstel onmiddellijk na ontvangst casus per casus aan de evaluatieprocedure onderworpen (bijlage 5).

Van de negen projectvoorstellen werden er drie

Niet weerhouden projectaanvragen na fase 1

- | | | |
|---|-------------------------------------|--|
| 1 | Ipas Separating Technology nv | Bodemassen van huisvuilverbranding levert hoogwaardige granulaten |
| 2 | Artstone – Verbruggen – De Schutter | Vervanging van grind en zand door slakkenzand, slakkensteenfractie en door beton- en puinrecyclage |
| 3 | Hogeschool Limburg | Studie van recyclage van betonpuingranulaten in wegenwerken op gebied van sterkte en duurzaamheid |

Toegelaten projectaanvragen tot fase 2

- | | | |
|---|-------------------------------|--|
| 1 | Ebema nv | Vervanging van grind en breeksand door stinox |
| 2 | Ebema nv | Vervanging van grind en breeksand door puin |
| 3 | Marmorith nv | AirDeck® |
| 4 | Ipas Separating Technology nv | Hergebruik van granulaten uit zeefzand van bouw- en sloopafval |
| 5 | Hogeschool Limburg | Gebruik van sandwichpanelen met betonnen huiden als prefabpanelen in de bouw |
| 6 | Echo nv | Gebruik betonpuin in productie van holle vloerelementen |

afgevoerd en zes werden toegelaten tot stap 2, het voorleggen van een uitgebreid dossier.

De zes projectvoorstellen die in een eerste stap positief werden beoordeeld zouden een geraamde grindbesparing van 534 000 ton grind per jaar kunnen opleveren. Hieruit blijkt nogmaals dat dergelijke inspanningen geen substantiële vervanging van grind kunnen waarborgen.

De Hogeschool Limburg besliste niet verder te werken aan het opstellen van een uitgebreid projectvoorstel.

Aangaande de overige vijf van de tot stap 2 toegelaten projecten besliste het onderzoekscomité, in vergadering van 8 december 2003, op basis van de ingestuurde documenten om bijkomende info op te vragen. Een beslissing aangaande deze dossiers zal vermoedelijk in januari 2004 worden genomen.

Vooraleer het onderzoekscomité kon overgaan tot het publiceren van een nieuwe open oproep tot projectvoorstellen moest meer duidelijkheid geschapen worden aangaande de subsidieregeling inzake grindvervangende of grindbesparende projecten. Bovendien moest uitgeklaard worden of en hoe de subsidiëring van de commercialisering als deel van het onderzoeksproject

door het onderzoekscomité kan gebeuren gezien de Europese wetgeving en de opdracht van het onderzoekscomité bepaald bij grinddecreet. In een schrijven van 15 oktober 2003 gaf de heer Van Haver, waarnemend directeur-generaal van het Grindfonds, op verzoek van het onderzoekscomité van 3 september 2003, richtlijnen aangaande de subsidieregeling grindvervangende of grindbesparende projecten en in het bijzonder betreffende het aspect commercialisering. Vervolgens besloot het onderzoekscomité, in vergadering van 7 november 2003, om over te gaan tot publicatie van de tweede open oproep tot projectvoorstellen. Op 5 december 2003 verscheen de open oproep tot projectvoorstellen in het Bulletin der Aanbestedingen onder het nummer 15672. De bekendmaking gebeurde ook in het weekblad 'De Bouwkroniek' en het magazine Aanbestedingen van 'Het Bouwbedrijf'. De sluitingsdatum voor deze open oproep is 1 juni 2004.

Voorts wordt ook gebruik gemaakt van het IWT-netwerk (via de diensten Vlaamse Innovatie Samenwerkingsverbanden van de GOM-Limburg), en de website van de GOM-Limburg.

Om een zo ruim mogelijke verspreiding te geven zal ook de Limburgse Kamer van Koophandel en de Syndicale Kamer van de Bouwnijverheid gecontacteerd worden.



4.4 Belgisch Continentaal Plat

Gelet op de substitutieproblematiek lanceerde voogdijminister Jaak Gabriels via de slottoespraak op het grindsymposium van 6 november 2002 twee voorstellen in verband met eventuele winning van delfstoffen op het Continentaal Plat¹ :

- overleg met de federale overheid naar ontginningen op het Continentaal Plat zowel voor zand als voor grind;
- het ter beschikking stellen van middelen vanuit het onderzoekscomité naar de kwaliteit van grind in het Continentaal Plat.

Het onderzoekscomité nam de suggestie ernstig en beraadde zich op 4 maart 2003 over de aanpak. Vooreerst werd besloten een verkennend onderzoek te starten naar beschikbare informatie en gegevens aangaande de delfstoffenwinning op de Noordzee. Hierbij werd rekening gehouden met het standpunt van

Belbag gericht aan Vlaams minister Gabriels (aangetekend schrijven van 10 maart 2003) dat inzake onderzoek op het Belgisch Continentaal Plat de federatie Belbag enkel kan instemmen met de inzet van middelen uit het Grindfonds, mits het gaat over gericht onderzoek naar grindvoorkomens.

Derhalve werd gekeken naar het voorkomen van grind en de mogelijkheden van ontginning op het Belgisch Continentaal Plat. De bevindingen werden summier samengebracht in een eindverslag dat goedgekeurd werd door het comité op 8 december 2003.

De studie van de verzamelde gegevens uit diverse invalshoeken leidt tot de conclusie dat de hoeveelheid grind die voorradig is op het Belgisch Continentaal Plat gering tot zeer weinig is. Bovendien is bij de plaatsen waar grind aanwezig is opgemerkt dat de dikte van de lagen grind niet voldoende is om er een economisch rendabel project op te starten. De winning op zee is een federale aangelegenheid, hetgeen een mogelijke exploitatie gecompliceerder maakt. Tenslotte laat de bestaande



Belgische en Europese wetgeving niet toe om grind te exploiteren op het Belgisch Continentaal Plat. Het onderzoekscomité ziet derhalve weinig perspectieven en concludeert dat het niet interessant is om verder gevolg te geven aan het onderzoeken van de mogelijkheden tot ontgrinding op het Belgisch Continentaal Plat.

4.5 Project Levende Grensmaas

De Nederlandse overheid werkt in een projectorganisatie 'De Maaswerken' verder aan de uitvoering van het Grensmaasplan, waarvoor een aantal ingrepen aan de Vlaamse zijde van de Maas voorzien waren. Het project 'Levende Grensmaas' is een combinatie van het Nederlandse project 'Groen voor Grind' en het Vlaamse project 'Levende Rivier'. Voor de Nederlanders primeert het beheersen van hoog water, grootschalige natuurontwikkeling en grindwinning.

In Vlaanderen is natuurontwikkeling de voornaamste invalshoek. Verhoging van de veiligheid bij overstromingen wordt als randvoorwaarde beschouwd.

Op 25 juni 2003 introduceerde de beroepsfederatie Belbag v.z.w. een eigen project onder dezelfde naam 'Levende Grensmaas' bij het onderzoekscomité.

Om te weten of de doelstellingen van het project te combineren zijn met het behoud van een beheerste grindwinning gaf Belbag een onderzoeksopdracht om de effecten van een ingreep 'Levende Grensmaas' in kaart te brengen.

De eerste conclusies wijzen uit dat de natuurontwikkeling kan gerealiseerd worden, gekoppeld aan het winnen van een deel van het aanwezige grind. Verwijzend naar een conclusie van het symposium dat er een tekort is aan substituten vroeg de vertegenwoordiger van de sector bij deze gelegenheid of via het onderzoekscomité financiële middelen kunnen aangesproken worden om dit project verder uit te werken. Het onderzoekscomité, in vergadering van 25 juni 2003, stelt dat eerst een meer formele vraag van de beroepsfederatie nodig is.

4.6 CeDuBo

De voornaamste doelstelling van het Centrum voor Duurzaam Bouwen (CeDuBo) is een dynamiek op gang brengen op het gebied van duurzaam bouwen. In dit kader heeft het CeDuBo een voorstel geformuleerd aan het onderzoekscomité om een permanente tentoonstellingsruimte bij het CeDuBo in te richten in functie van de grindproblematiek. Het onderzoekscomité heeft dit voorstel het voorbije werkingsjaar in diverse vergaderingen besproken en ziet in het voorstel van CeDuBo een mogelijkheid om bezoekers en de Limburgse industrie te sensibiliseren om mee te werken aan de grindsubstitutie.

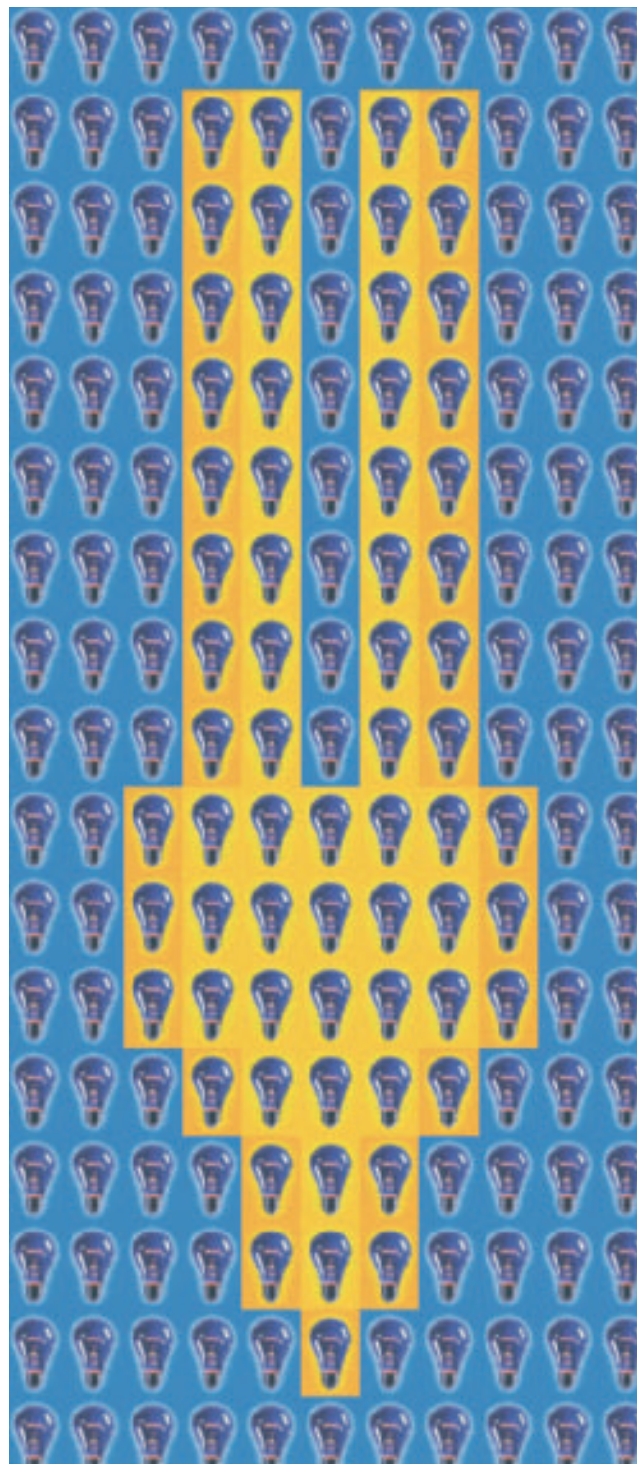

Het onderzoekscomité, in vergadering van 8 december 2003, besloot om een definitieve beslissing aangaande een projectaanvraag tot financiering van de oprichting van een permanente informatie- en promotiestand bij het CeDuBo te Heusden-Zolder te verdagen naar de eerstvolgende vergadering van het onderzoekscomité in 2004.



5 Het college van voorzitters



Het college van voorzitters staat in voor het optimaliseren van de coördinatie tussen het grindcomité en de subcomités. Het wordt bijeen geroepen telkenmale de noodzaak daartoe zich voordoet. Het college van voorzitters kwam twee maal in vergadering bijeen.

Vergaderdata : 18 februari 2003
16 april 2003

Het college kwam reeds in 2002 tot de vaststelling dat de doelstellingen die mede aan de basis liggen voor de oprichting en werking van de grindcel doorkruist worden door beslissingen getroffen in het herstruc-

tureringscomité. Omtrent de organisatie en functionele werking doen zich knelpunten voor door inconsequentie tussen reglement en door alle comités onderschreven grindcelovereenkomst. De in 2002 gehouden besprekingen dienaangaande mondden niet uit in een goede oplossing. Met het oog op de efficiënte werking van de grindcel werd in 2003 verder overleg gehouden. Dit overleg resulteerde in een voorlopig voor iedereen aanvaardbaar voorstel van het college van voorzitters (gehouden op 18 februari 2003), gunstig geadviseerd door het grindcomité op 24 februari 2003. Voor meer informatie verwijzen wij naar punt 1.1 'Logistieke overeenkomst grindcomité – GOM-limburg' van dit jaarverslag.

6 Het grindblad

Alle uitvoerbare beslissingen van het Grindfonds, het grindcomité en zijn drie subcomités worden gepubliceerd in een gespecialiseerd 'Grindblad'.

Dit periodiek, opgezet om maandelijks te verschijnen hetgeen gewijzigd werd in het wijzigingsdecreet van 4 juli 2001 naar een maal per kwartaal, kwam achttien maal uit sinds het in voege treden van het grinddecreet, waarvan slechts twee nummers in jaargang 2003.

- 1 Nummer 17 van juni 2003
- 2 Nummer 18 van oktober 2003

Het grindblad is de officiële informatiebron voor de betrokkenen uit de sector en andere belangstellenden. Om iedereen die het wenst de gelegenheid te geven om van de beslissingen van de comités, relevante info en publicaties kennis te nemen ligt het grindblad ter inzage bij een dienst van het gemeentebestuur van elke grindgemeente, de zetel van het Grindfonds, de zetel van het grindcomité en wordt het verstuurd naar zowat tachtig abonnees.

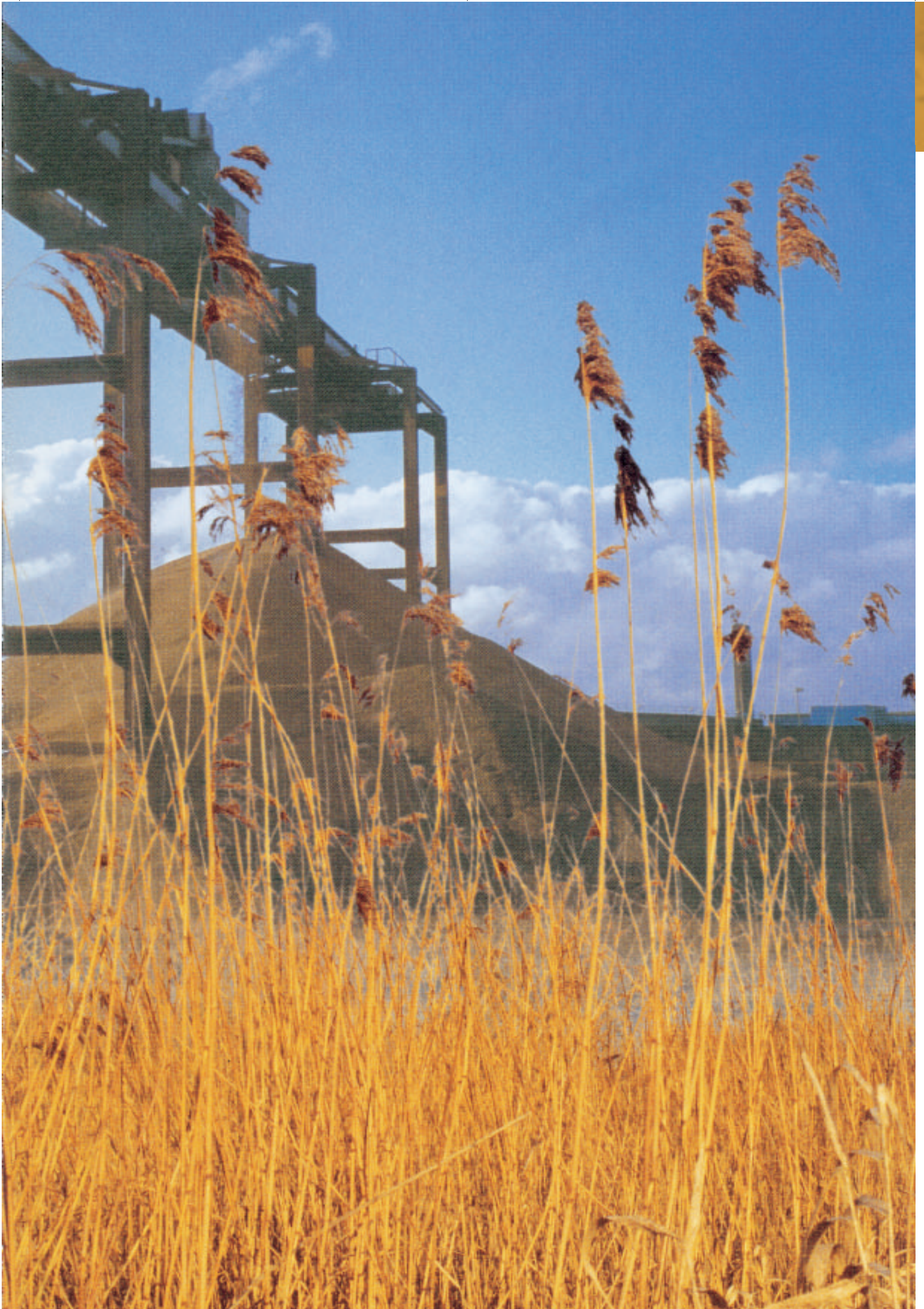

III Logistieke ondersteuning grindcomité en subcomités

Het grinddecreet bepaalt in artikel 13 dat het grindcomité en de subcomités voor de materiële voorbereiding en de uitvoering van hun beslissingen een beroep doen op de GOM-Limburg.

Een reorganisatie van dienstverlening naar de comités resulteerde in 2002 tot de oprichting en implementatie van een globale grindcel¹ bij de GOM-Limburg. Hiervoor is een logistieke overeenkomst afgesloten.

De grindcel bestaat uit 5,6 voltijdse equivalenten. Door de medewerkers die gedetacheerd worden naar de verschillende comités te groeperen en op dezelfde plaats te huisvesten en coördineren komt een efficiënter dienstverlening tot stand en kunnen de kosten gedrukt worden.

Het sociaal comité doet beroep op het Sociaal Fonds voor de grind- en zandgroeven (fonds voor bestaanszekerheid van de sector), dat aanvragen i.v.m. het sociaal begeleidingsplan onderzoekt en ter beslissing voorlegt aan het sociaal comité. Het staat ook in voor de uitbetaling van goedgekeurde dossiers, onder toezicht van het Grindfonds. Twee overeenkomsten regelen de goede werking. De eerste i.v.m. de logistiek is afge-

sloten voor onbepaalde duur door het grindcomité met het Sociaal Fonds, de tweede (regeling van de voorschotten) tussen het Grindfonds en het Sociaal Fonds, voorheen verlengd voor drie jaar, wordt met ingang van 1 januari 2003 verlengd voor onbepaalde duur. Het Paritair Comité besliste op 5 november 2003 de maatschappelijke zetel van het Sociaal Fonds voor de grind en zandgroeven over te brengen naar Mgr. Broekxplein 6 te 3500 HASSELT.

De verwerving van gronden uit gebieden die aangeduid werden als nieuwe grindwinningsgebieden, de afwikkeling van de onteigeningen en het verlenen en opvolgen van concessies, allemaal taken decretaal opgelegd aan de GOM-Limburg, zijn geregeld in een dienstenovereenkomst afgesloten tussen de GOM-Limburg en het grindcomité. Voor deze dienstverlening heeft de GOM-Limburg één contractueel medewerker ter beschikking. Daar de werkzaamheden in verband met deze activiteiten inmiddels sterk teruggelopen zijn, werd de overeenkomst met ingang van 2002 herleid van een voltijdse naar een halftijdse taak.

De verslaggeving over de verwerving van de eigendom van de reservegebieden Boterakker, Meerheuvel en Mechelse Heide Noord is onderdeel van het activiteitenverslag 2003 van de GOM-LER.



¹ Jaarverslag van het Grindcomité en de subcomités – werkingsjaar 2002, p. 43



IV De financiële gegevens betreffende de werkingsterreinen van het grindcomité en de subcomités

1 De omslagsleutel

Essentieel bij de toewijzing van werkingmiddelen aan de comités is de vaststelling van de relatieve waarde van de omslagsleutel volgens dewelke de inkomsten van het betrokken begrotingsjaar versleuteld worden naar de respectieve comités. De Vlaamse regering stelt de omslagsleutel van jaar tot jaar vast binnen een door het grinddecreet vastgelegd regelbereik en dit nadat zij hiervoor van het grindcomité een advies heeft bekomen.

De som van de toewijzingspercentages van de vier comités kan daarbij de 100 % uiteraard niet overschrijden. De behoefte aan middelen voor elk comité heeft niet dezelfde spreiding in de tijd. Het ene comité heeft zijn kredieten vooral in de beginfase nodig, het andere comité daarentegen heeft vooral uitgaven te dekken in de eindfase.

Het sociaal comité met name moet er rekening mee houden dat uitbetalingen overeenkomstig het sociaal begeleidingsplan door kunnen lopen tot zelfs in 2021, dit is dus lang na de stopzetting van de grinduitbating in 2005 zoals bepaald in het huidige grinddecreet.

Door het decreet van 6 juli 2001 houdende wijziging van het decreet van 14 juli 1993 tot oprichting van het Grindfonds en tot regeling van de grindwinning wordt de uitvoering van de herinrichting van de grindwinningengebieden anders geregeld. Vanaf de inwerking-treding van het waarborgsysteem staan de aangesloten quotumhouders zelf in voor het 'afwerken' van de grindgebieden. Dit heeft als gevolg dat de uitgaven van het herstructureringscomité ingrijpend dalen en dat de grindheffing en de omslagsleutel dienovereenkomstig

aangepast is (bijlage 2).

Het grindcomité, in vergadering van 6 oktober 2003, heeft na bespreking en overleg een advies verleend tot aanpassing van de omslagsleutel voor 2004.

| | |
|---------------------------|--------|
| • herstructureringscomité | 48,9 % |
| • sociaal comité | 25,7 % |
| • onderzoekscomité | 14,1 % |
| • grindcomité | 11,3 % |

Deze nieuwe verdeling resulteert uit de geactualiseerde meerjarenbegroting 2003-2021 van elk comité, waarin voorzieningen zijn opgenomen voor de verder werking van de comités na 2005.

Het onderzoekscomité blijft actief tot in 2007, het grindcomité en het herstructureringscomité tot in 2010 en het sociaal comité tot 2021.

De logistieke ondersteuning loopt door tot in 2010 zoals reeds door het grindcomité beslist in 2002.

Bij twee comités valt de sleutel buiten de regelrange voorzien in het wijzigingsdecreet. Het grinddecreet bepaalt in artikel 5, 3de lid evenwel dat hiervan afgeweken kan worden.

Het besluit van de Vlaamse regering tot vaststelling van de omslagsleutel tot aanwending van de middelen van Grindfonds voor het begrotingsjaar 2004 is nog niet gepubliceerd.

omslagsleutel comités

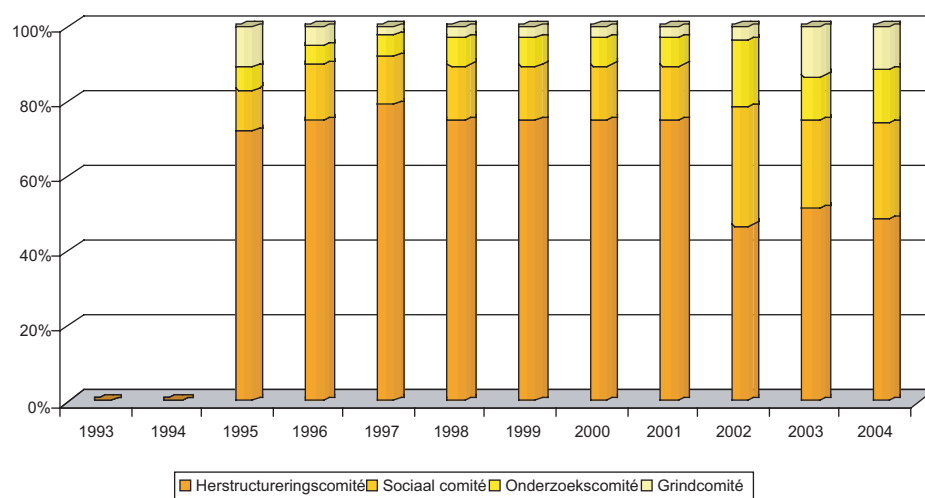

2 De heffingscoëfficiënt

De grindheffing waarvan het basisbedrag per subsector werd vastgelegd in het decreet van 14 juli 1993 is jaarlijks aanpasbaar door inwerking van de heffingscoëfficiënt. Deze wordt bepaald door twee factoren:

- de evolutie van het indexcijfer van de consumptieprijzen (oktober);
- een aanpassing in het kader van de afbouw van de grindwinning.

De eerste factor is onafhankelijk van de sector, de tweede daarentegen is inherent verbonden met de uitvoering van het grinddecreet.

Overeenkomstig art. 9, 6° van het grinddecreet heeft het grindcomité tot opdracht de ontwikkeling en voortdurende actualisering van een globaal en coherent beleidsplan ter verwezenlijking van de in het grinddecreet bepaalde doelstellingen.

De beleidsplannen van de subcomités maken dus deel van het geheel uit, dat bovendien samenhangend moet zijn.

Het tijdplan in het kader van een aantal bepalingen of activiteiten vastgelegd in het grinddecreet voorziet dat het grindcomité elk jaar een advies geeft over de aanpassing van de heffingscoëfficiënt in functie van de afbouw van de grindwinning. Bij het beheer van het Grindfonds houdt de Vlaamse regering immers rekening met de adviezen van het grindcomité (art. 3, § 5).

Het beleidsplan wordt o.m. geconcretiseerd in de opstelling van een vooruitziend, inzichtelijk en geïntegreerd financieel meerjarenplan over de periode resul-

terend uit het grinddecreet, en wordt uitgewerkt met een getrouwe weergave van rationeel ingeschatte ontvangsten uit heffingen en bestedingen voortvloeiend uit de maatregelen tot verwezenlijking van de doelstellingen van het grinddecreet.

Bij de opstelling van de geactualiseerde begroting is rekening gehouden met:

- de ontginning van de globale sectorale productiequota;
- overloop- en uitloopkosten: het onderzoekscomité blijft actief tot in 2007, het grindcomité en het herstructureringscomité tot in 2010 en het sociaal comité tot 2021.

De logistieke ondersteuning loopt door tot in 2010 zoals reeds door het grindcomité beslist in 2002.

Op 14 november 2002 adviseerde het grindcomité dat een aanpassing van de heffingscoëfficiënt 2004 in functie van de afbouw van de grindwinning niet vereist is en kan behouden blijven op het niveau van 2003. De stijging van het indexcijfer van de consumptieprijzen is wel nog te verrekenen.

Het betreffende besluit van de Vlaamse regering tot vaststelling van de heffingscoëfficiënt inzake de grindwinning voor 2004 werd voor het jaareinde niet genomen.

De Vlaamse regering stelde op 16 januari 2004 de heffingscoëfficiënt vast op 1,2971.

Dit behelst een aanpassing van de heffingscoëfficiënt per ton gewonnen valleien berggrind enkel aan de evolutie van het indexcijfer van de consumptieprijzen.

Evolutie heffingscoëfficiënt

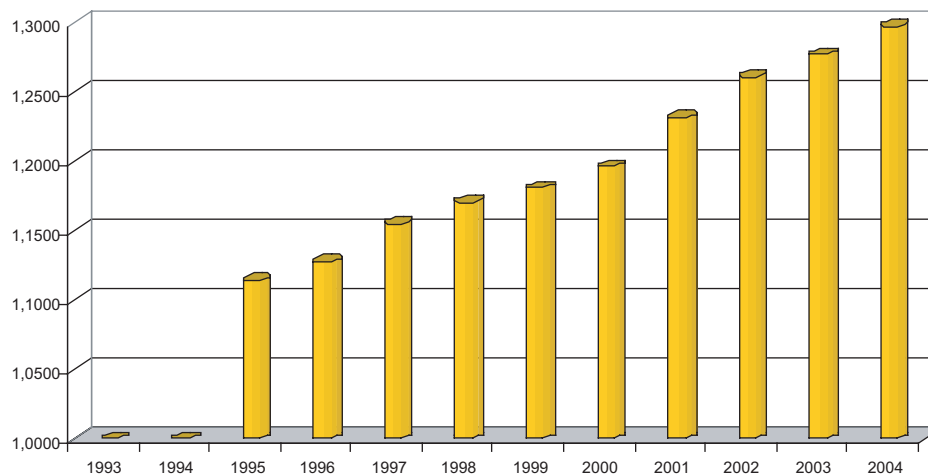

3 Overzicht van de rekeningen van de comités

Voor onderhavige informatie baseren wij ons op gegevens ter beschikking gesteld door de boekhouding van het Grindfonds.

Beknopt wordt hieronder de globale financiële toestand en deze van de comités, waar mogelijk, per 31 december 2003 weergegeven.

| | | |
|-------------------------|-------------------------|---------------|
| Beginsaldo 2003 | € 10 ³ | 44 843 |
| Inkomsten uit heffingen | € 10 ³ | 13 554 |
| Intresten | € 10 ³ | 1 216 |
| Uitgaven | € 10 ³ | 35 495 |
| Eindsaldo 2003 | € 10³ | 24 118 |

Het groot uitgavenbedrag is te wijten aan een regularisering naar aanleiding van de uitvoering van artikel 15 bis van het grinddecreet ingevoerd door het wijzigingsdecreet van 6 juli 2001. Dit houdt de invoering in van een waarborgsysteem en de overheveling van middelen bestemd voor de afwerking van de grindwinningsgebieden door de Tijdelijke Handelsvennootschap Sectorfonds. Cf. hoofdstuk II punt 2.2.

Opgesplitst naar de vier comités geeft dit volgende samenstelling van de werkingsmiddelen per comité in € x 1 000:

| | OC | SC | HC | GC |
|------------------------------|--------------|--------------|---------------|------------|
| Beginsaldo 2003 ¹ | 3 881 | 7 119 | 33 332 | 511 |
| Inkomsten uit heffingen | 319 | 641 | 12 233 | 362 |
| Intresten | 67 | 134 | 939 | 75 |
| Uitgaven | 271 | 1 023 | 33 466 | 735 |
| Eindsaldo 2003 | 3 996 | 6 871 | 13 038 | 213 |

In de tabellen kunnen de totalen als gevolg van afrondingen afwijken van de som van de rubrieken.

Verklaring bij bovenstaande tabel

OC = Onderzoekscomité
 SC = Sociaal Comité
 HC = Herstructureringscomité
 GC = Grindcomité

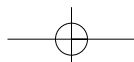
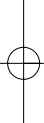

Bijlage 1

V Bijlagen

| OVERZICHT DOSSIERS 2003 | | | | | | | |
|-------------------------|---------------|------------------------------|--|--|-------------------------|----------------------------|-------------------|
| Volgnr. | Dossiernr. | Datum aanvraag | Datum indiening | Onderwerp | Aard | Stand van zaken akkoord | In behandeling |
| 1 | GCK/KAB/01-10 | 22.06.2001 | 31.08.2001 | Berggrindproblematiek | advies | | 1 |
| 2 | GCK/KAB/02-08 | 14.10.2002 | 14.11.2002 | Heffingscoëfficiënt, omslagsleutel 2003 | advies | 13.12.2002 | 31.12.2002 |
| 3 | HC/GF/02-05 | 27.05.2002 | | Afwerking grindwinningsgebieden | overeenkomst | 10.01.2003 | 03.02.2003 |
| 4 | GC/PRES024 | 06.01.2003 | 06.01.2003 | Presentiegelden 4de kwartaal | uitbetaling | 27.09.2002 | 17.02.2003 |
| 5 | SC/GF/02-13 | 28.11.2002 | 16.01.2003 | 1 Aanvulling beleidsplan SC | advies | - | |
| 6 | HC/GF/03-01 | 27.01.2003 | 18.02.2003 | 2 Wijziging huishoudelijk reglement | advies | 28.02.2003 | 01.03.2003 |
| 7 | GC/PRES031 | 03.04.2003 | 03.04.2003 | Presentiegelden 1ste kwartaal | uitbetaling | 22.04.2003 | 05.05.2003 |
| 8 | GCK/KAB/03-02 | 01.2002 | 30.06.2003 | 3 Inhaalplanning quotumachterstanden | besluit | - | |
| 9 | GCK/KAB/03-03 | 06.2003 | 02.09.2003 | 4 Memorandum beleidsplan | advies | - | 2 |
| 10 | HC/GF/03-04 | 13.05.2003 | 24.06.2003 | 5 Studieopdracht herinrichting Heerenlaak - fase V | financiering | 04.08.2003 | |
| 11 | HC/GF/03-05 | 15.05.2003 | 24.06.2003 | 6 Studieopdracht herinrichting Negenoord | financiering | 04.08.2003 | |
| 12 | GC/PRES032 | 01.07.2003 | 01.07.2003 | Presentiegelden 2de kwartaal | uitbetaling | - | |
| 13 | HC/GF/03-04 | 28.07.2003 | 26.08.2003 | 7 Studieopdracht herinrichting Heerenlaak - fase V | toewijzing/financiering | 10.11.2003 | |
| 14 | HC/GF/03-05 | 28.07.2003 | 26.08.2003 | 8 Studieopdracht herinrichting Negenoord | toewijzing/financiering | 40 dagen | |
| 15 | HC/GF/03-06 | 28.07.2003 | 26.08.2003 | 9 Coördinatieopdracht Heerenlaak fase I-IV | financiering/toewijzing | 10.11.2003 | |
| 16 | GC/PRES033 | 02.10.2003 | 02.10.2003 | Presentiegelden 3de kwartaal | uitbetaling | - | |
| 17 | GCK/KAB/03-07 | 25.08.2003 | 07.10.2003 | 10 Heffingscoëfficiënt 2004 | advies | 16.01.2004 | 3 |
| 18 | GCK/KAB/03-08 | 25.08.2003 | 07.10.2003 | 11 Omslagsleutel 2004 | advies | 05.12.2003 | |
| 19 | GCK/KAB/03-09 | 06.10.2003 | 07.10.2003 | 12 Tweejaarlijkse productiequota 2004-2005 | advies | 05.12.2003 | |
| 20 | HC/GF/03-10 | 12.11.2003 | | Afwerking grindgebieden: addendum inzaaien | overeenkomst | | |
| 21 | SC/GF/03-11 | 12.11.2003 | 25.11.2003 | 13 Wijziging beleidsplan SC | advies | niet akkoord | 14.01.2004 |
| Legenda | | | | | | | |
| | | GC : grindcomité | GF : Grindfonds | | | | |
| | | HC : herstructureringscomité | SF : Sociaal Fonds | | | | |
| | | SC : sociaal comité | KAB : kabinet | | | | |
| | | OC : onderzoekcomité | GOM : Gewestelijke Ontwikkelingsmaatschappij | | | | |

Bijlage 2

| Omslagsleutels tot aanwending van de middelen van het Grindfonds (grinddecreet, art. 5) | | | | | | | | | | | | | |
|--|-----------|--------|---------|---------|---------|---------|---------|---------|---------|---------|--------|--------|-------------|
| | 1993 | 1994 | 1995 | 1996 | 1997 | 1998 | 1999 | 2000 | 2001 | 2002 | 2003 | 2004 | Bereik % |
| Herstructureringscomité | --- | --- | 72,222 | 75,0 | 79,3 | 75,2 | 75,2 | 75,2 | 75,2 | 46,9 | 51,6 | 48,9 | 40-50 |
| Sociaal comité | --- | --- | 11,111 | 15,0 | 13,0 | 14,6 | 14,6 | 14,6 | 14,6 | 32,0 | 23,5 | 25,7 | 30-40 |
| Onderzoeksc comité | --- | --- | 6,111 | 5,0 | 5,5 | 7,3 | 7,3 | 7,3 | 7,3 | 17,7 | 11,7 | 14,1 | 10-20 |
| Grindcomité | --- | --- | 10,555 | 5,0 | 2,2 | 2,9 | 2,9 | 2,9 | 2,9 | 3,4 | 13,2 | 11,3 | 1-10 |
| Wijzigingsdecreet 6 juli 2001 | | | | | | | | | | | | | |
| Heffingscoëfficiënt (grinddecreet, art. 15, § 5) | | | | | | | | | | | | | |
| | 1,0000 | 1,0000 | 1,1141 | 1,1277 | 1,1554 | 1,1705 | 1,1806 | 1,1960 | 1,2316 | 1,2606 | 1,2769 | 1,2971 | |
| Grindheffing (grinddecreet, art. 15, § 4) | | | | | | | | | | | | | |
| 1993 | BEF / ton | | | | | | | | | | | | |
| valleigrind | 50,00 | 50,00 | 55,7050 | 56,3850 | 57,7700 | 58,5250 | 59,0300 | 59,8000 | 61,5800 | 63,0300 | | | |
| berggrind | 35,00 | 35,00 | 38,9935 | 39,4695 | 40,4390 | 40,9675 | 41,3210 | 41,8600 | 43,1060 | 44,1210 | | | |
| 2001 | € / ton | | | | | | | | | | | | |
| valleigrind | 0,42 | | | | | | | | | 0,5295 | 0,5363 | 0,5448 | |
| berggrind | 0,29 | | | | | | | | | 0,3656 | 0,3703 | 0,3762 | |

Bijlage 3

OVERDRACHTEN PRODUCTIEQUOTA 2003

| Datum kennisgeving + auteur brief | Naam overdrager | Naam overnemer | Periode | Aantal tonnen |
|------------------------------------|-------------------|--------------------------|--|---|
| 03.02.2003 – K.G.M. nv/C. Noelmans | K.G.M. nv | Varenberg nv (L.B.U. nv) | productiequotum 1996 productiequotum 1997 | 12 492 ton 50 760 ton |
| 12.11.2003 – S.C.R.-Sibelco nv | S.C.R.-Sibelco nv | L.B.U. nv | overmacht < 2002 productiequota 2002- 2003 | 189 661 ton 331 301 ton voor 2002 350 000 ton voor 2003 |

Bijlage 4

| Sector: jaarproductie 1980 - 2003 (ton) | | | | | |
|---|-----------|-----|-----------|-----|-----------|
| Productiejaar | Sector | | | | |
| | BERG | | VALLEI | | TOTAAL |
| | ton | % | ton | % | ton |
| 1980 | 1.582.901 | 41 | 6.604.428 | 84 | 8.187.329 |
| 1981 | 921.343 | 24 | 5.860.160 | 74 | 6.781.503 |
| 1982 | 1.397.681 | 36 | 6.807.909 | 86 | 8.205.590 |
| 1983 | 1.430.803 | 37 | 7.887.661 | 100 | 9.318.464 |
| 1984 | 1.303.119 | 34 | 7.490.025 | 95 | 8.793.144 |
| 1985 | 1.702.327 | 44 | 7.290.578 | 92 | 8.992.905 |
| 1986 | 2.024.587 | 52 | 7.716.174 | 98 | 9.740.761 |
| 1987 | 2.343.242 | 60 | 7.188.543 | 91 | 9.531.785 |
| 1988 | 2.950.808 | 76 | 6.607.980 | 84 | 9.558.788 |
| 1989 | 3.667.087 | 95 | 5.891.873 | 75 | 9.558.960 |
| 1990 | 3.808.857 | 98 | 4.747.927 | 60 | 8.556.784 |
| 1991 | 3.880.277 | 100 | 5.117.716 | 65 | 8.997.993 |
| 1992 | 3.605.581 | 93 | 6.110.394 | 77 | 9.715.975 |
| 1993 | 2.514.972 | 65 | 4.905.979 | 62 | 7.420.951 |
| 1994 | 2.807.037 | 72 | 4.190.016 | 53 | 6.997.053 |
| 1995 | 2.746.471 | 71 | 3.781.955 | 48 | 6.528.426 |
| 1996 | 3.180.841 | 82 | 1.905.715 | 24 | 5.086.556 |
| 1997 | 2.931.641 | 76 | 2.939.064 | 37 | 5.870.705 |
| 1998 | 2.799.023 | 72 | 5.354.921 | 68 | 8.153.944 |
| 1999 | 3.445.381 | 89 | 6.316.232 | 80 | 9.761.613 |
| 2000 | 3.361.630 | 87 | 6.365.579 | 81 | 9.727.209 |
| 2001 | 3.282.051 | 85 | 5.704.602 | 72 | 8.986.653 |
| 2002 | 2.825.557 | 73 | 5.452.015 | 69 | 8.277.572 |
| 2003 | 2.622.564 | 68 | 3.943.319 | 50 | 6.565.883 |

Bron A.N.R.E.: april 2004

Bijlage 4

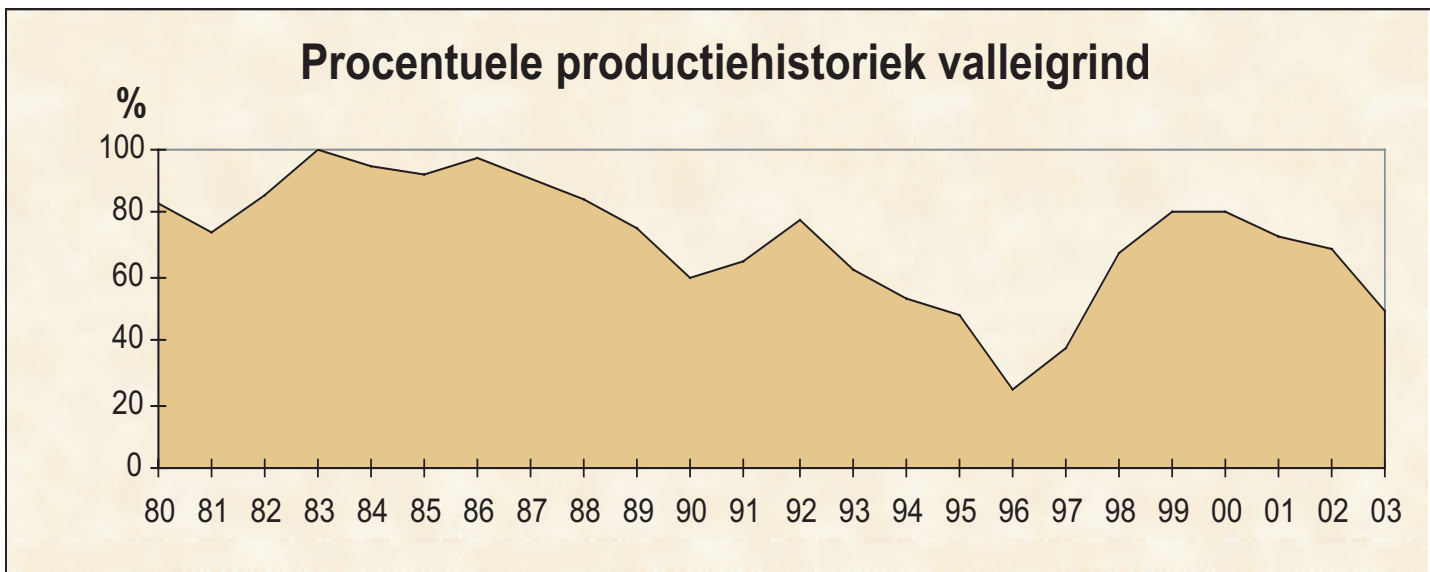
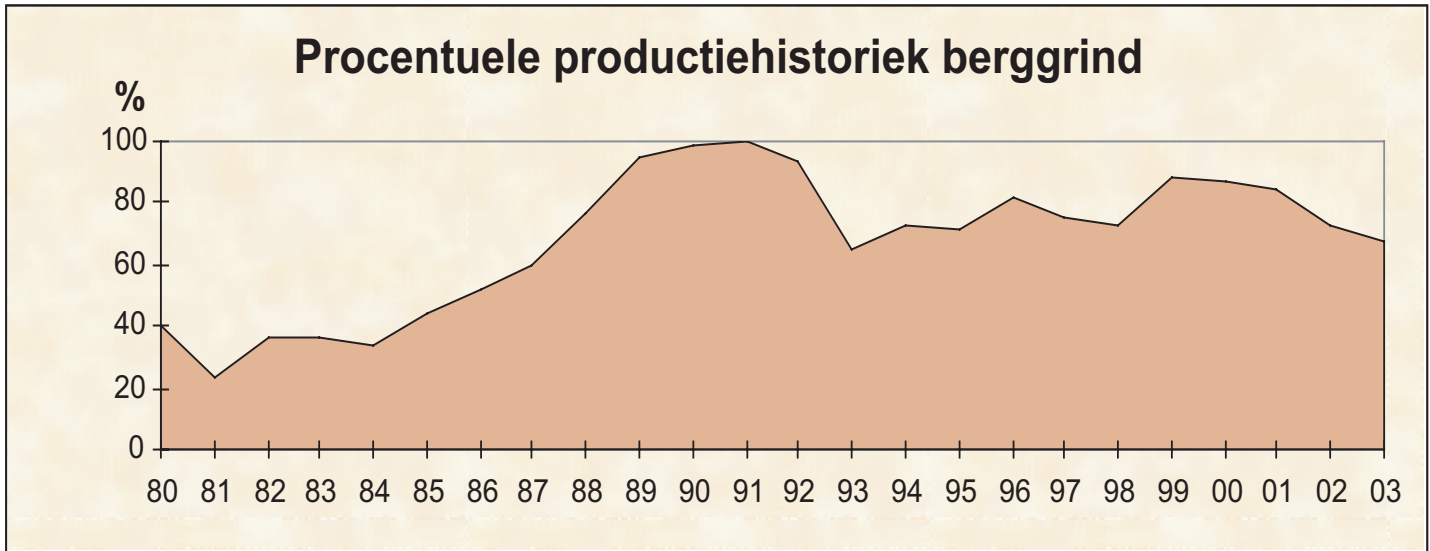

Bijlage 4

Productiehistoriek grindsector

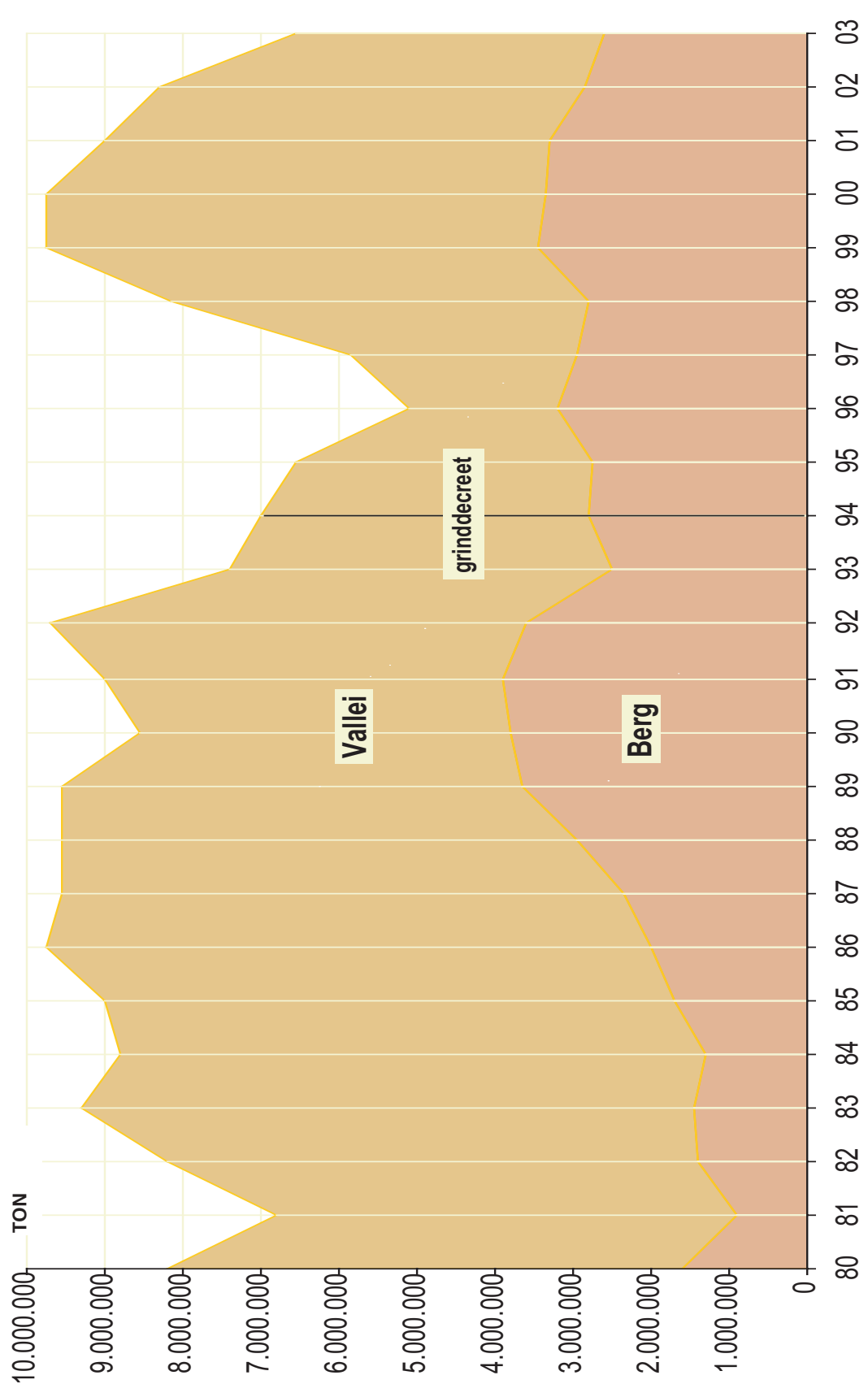

Bijlage 5

| Onderzoekscmité | | Overzicht evolutie projectvoorstellen | | | | |
|------------------------|---|---------------------------------------|-------------------|--------------------|-------------|------------------------------|
| Bedrijf | Ingediende projectvoorstellen: (in)actief | Ontvangst | stap | Status OC | vervaldag | Substitutie ton/jaar van tot |
| Ebema | Bestratingsproducten met milieukeurmerk Gebruik van RVS-slakken in prefab betonproducten | 31-05-99 31-05-99 | 0 0 | 7-07-99 7-07-99 | | |
| Grondbank | Hergebruik van uitgegraven bodem in de Maasreek | 31-05-99 | 0 | 7-07-99 | | |
| The Wotecs Group | Gedroogd silb als grindsstituut | 31-05-99 | niet ontvankelijk | | | |
| Echo | Gebruik van zeegrind | 27-09-99 | 1 | 14-12-99 | ingetrokken | |
| | Gebruik van betonpuin | 27-09-99 | 1 | 14-12-99 | ingetrokken | |
| Marmorith | BubbleDeck - vloerplaatsysteem | 30-09-99 | 1 | 14-12-99 | 14-04-00 | |
| | | 24-05-00 | 2 | 7-07-00 | 1-08-02 | |
| | | 30-09-02 | 3 | 16-05-03 | 16-07-03 | |
| | EINDVERSLAG | 13-08-03 | 3 | | | |
| | AirDecká - kubusplaatvloer | 30-04-03 | 1 | 25-06-03 | 25-10-03 | 24.000 80.000 |
| | | | 2 | | vervallen | |
| Echo | Gebruik eigen betonpuin in productie vloerelementen | 3-03-03 | 1 | 7-04-03 | 7-08-03 | 60.000 75.000 |
| | vraag OC naar bijkomende inlichtingen) | 18-07-03 | 2 | 7-11-03 | | |
| | | 27-01-04 | 2 | | | |
| Ebema | Vervanging van grind en breekzand door puin | 3-02-03 | 1 | 4-03-03 | 4-07-03 | 50.000 50.000 |
| | vraag OC naar bijkomende inlichtingen | 10-07-03 | 2 | 7-11-03 | | |
| | | 3-12-03 | 2 | | | |
| | Vervanging van grind en breekzand door Stinox | 25-04-03 | 1 | 25-06-03 | 25-10-03 | 100.000 100.000 |
| | vraag OC naar bijkomende inlichtingen | 25-10-03 | 2 | 8-12-03 | | |
| | | | 2 | | | |
| Hogeschool Limburg | Gebruik sandwichpanelen als prefabpanelen in bouw | 7-04-03 | 1 | 25-06-03 | 25-10-03 | |
| | Recyclage van betonpuingranulaten in wegeniswerken op gebied van sterkte en duurzaamheid | 7-04-03 | 2 | 25-06-03 | vervallen | |
| Ipas | Hergebruik granulaten uit zeefzand van bouw- en sloofafval | 25-04-03 | 1 | 25-06-03 | 25-10-03 | 300.000 300.000 |
| | vraag OC naar bijkomende inlichtingen | 23-10-03 | 2 | 8-12-03 | | |
| | | | 2 | | | |
| Verbruggen-De Schutter | Granulaten uit bodemassen van huisvuilverbranding | 25-04-03 | 0 | 25-06-03 | | |
| | Vervanging grind door slakkensteenfractie en beton- en puinrecyclage | 30-04-03 | 0 | 25-06-03 | | |
| Totaal | | | | | | 534.000 605.000 |

