



**Ministerie van de
Vlaamse Gemeenschap**

Verantwoordelijke uitgever:
Studiedienst van de Vlaamse Regering
Josée Lemaître

Auteurs:
Dirk Smets
i.s.m. Dirk Festraets,
domeinverantwoordelijken en
Luc Deschamps (coördinatie)

Voor meer info:
luc.deschamps@azf.vlaanderen.be

Inhoudelijke ondersteuning:
Domeinverantwoordelijken

Technische, administratieve ondersteuning en
grafische ondersteuning:
Karina Van de Velde
Steven Valcke
Naomi Plevoets
Guy De Smet

BEZOEK ONZE WEBSITE WWW.VLAANDEREN.BE/APS

Ten geleide

Met deze nota geeft de Studiedienst van de Vlaamse Regering een antwoord op de vraag naar een beknopte maar toch globale statistische beschrijving van de provincie Antwerpen.

De nota beschrijft aan de hand van ruim 150 cijferreeksen of ongeveer 100 indicatoren (sommige reeksen fungeren als teller, andere als noemer voor één of meerdere ratio-indicatoren) de provincie Antwerpen op de voornaamste facetten, als daar zijn:

- demografie
- economie, ondernemingen, innovatie, tewerkstelling
- huisvesting
- welzijnsvoorzieningen
- gezinsinkomen, leefstijl, gezondheid, veiligheid
- onderwijs
- mobiliteit
- bodemgebruik
- milieu en energie
- cultuur en toerisme
- provincie- en gemeentefinanciën

Deze quick-scan moet gelezen worden vanuit het oogpunt '*monitoring aan de hand van indicatoren*'. Dit betekent dat een eerste, globale foto gepresenteerd wordt. We bieden een beschrijving, geen verklaring. Een verklarende studie/nota is mogelijk maar vraagt meer inzet van tijd en menskracht. Het veronderstelt een duidelijke focus op bepaalde aspecten die onderling al dan niet in samenhang bestudeerd worden op basis van een gedegen onderzoeksdesign.

Dirk Smets, Luc Deschamps, Dirk Festraets, auteurs

Josée Lemaître, directeur-generaal Studiedienst van de Vlaamse Regering

Methodologie

Deze beschrijving positioneert Antwerpen vanuit een dubbel perspectief:

- a. in vergelijking met de actuele situatie voor Vlaanderen (= Vlaams Gewest)
- b. in vergelijking met de eigen situatie een decennium vroeger

Beiden perspectieven samen stellen ons in staat een aantal globale tendensen, typerend voor Antwerpen, op het spoor te komen.

De tekst is opgebouwd op basis van drie tabellen.

Tabel 1: geeft **per thema** een aantal cijfers en indicatoren voor het meest recent beschikbaar jaar (tussen 2001-2004) en voor een decennium vroeger (vaak tussen 1990 en 1995) alsook de berekening van de groei-index, uitgedrukt als een percentage ($\text{score actueel jaar} \cdot 100 / \text{score jaar decennium vroeger}$). Voor een aantal economische indicatoren is dat groeicijfer vervangen door een jaarlijks gemiddeld groeicijfer, omdat dit voor de beschrijving van die fenomenen in de gespecialiseerde literatuur gebruikelijker is.

Tabel 2: bevat een **rangschikking** van alle cijferreeksen en indicatoren op basis van het **groeicijfer** (van meer naar minder). Een positief cijfer betekent niet automatisch dat de evolutie positief is. Dit hangt af van de definitie van de indicator en van de richting die gewenst is. Bij de groeicijfers past een waarschuwing: de tijdsintervallen zijn niet altijd gelijk. Meestal betreft het een periode van tien jaar, soms is het vijf jaar of nog minder.

Oppassen dus.

Tabel 3: bevat een **rangschikking** van de relevante cijferreeksen en indicatoren volgens het Antwerpse **aandeel in het totaal van het Vlaamse Gewest**. Dit laat toe vast te stellen of het Antwerpse aandeel grote of kleiner is in verhouding tot haar aandeel in de totale Vlaamse bevolking (27,7%), huishoudens (28,4%) of haar grondgebied (21,2%).

Belangrijk aandachtspunt specifiek voor de Antwerpse provinciale scan is de hoge mate van **verstedelijking** in deze provincie.

Zo woont maar liefst 34% van de bevolking in de drie grootste steden (Antwerpen, Mechelen en Turnhout). Ter vergelijking, in Oost-Vlaanderen bedraagt dit 27%, in West-Vlaanderen 23%, in Limburg 21% en in Vlaams-Brabant 16%.

Dit heeft uiteraard een belangrijke invloed op tal van indicatoren, het is dan ook belangrijk hiermee rekening te houden bij de interpretatie ervan.

1. DEMOGRAFISCHE KENMERKEN

LOOP VAN DE BEVOLKING

Begin 2005 vertegenwoordigden de 1.676.858 Antwerpenaren 27,7% van de totale Vlaamse **bevolking**. Daar het **grondgebied** van de provincie slechts goed is voor 21,2% (Antwerpen is hiermee de derde Vlaamse provincie) spreekt het voor zich dat Antwerpen met zijn 585 inwoners per km² veruit de **dichtstbevolkte Vlaamse provincie** is (gemiddeld telt Vlaanderen 447 inwoners per km²).

Uiteraard vinden we deze hoge bevolkingsdichtheid vooral terug in het arrondissement Antwerpen (949/km²) en in mindere mate Mechelen (611/km²). In het arrondissement Turnhout (307/km²) ligt de bevolkingsdichtheid ruim onder het Vlaamse (en zelfs het Belgische) gemiddelde.

Het aantal inwoners steeg het voorbije decennium met 3,2%, dit is vergelijkbaar met het Vlaamse gemiddelde. Deze toename is het gevolg van zowel een **positief natuurlijk accres** (geboorten – overlijdens, 2.258 in 2004) als een **positief migratiesaldo** (inwijkingen – uitwijkingen, 4.204 in 2004). Het aantal geboorten¹ daalde het voorbije decennium minder dan gemiddeld in het Vlaamse Gewest (-5,9% t.o.v. -8,3%), tegelijk daalde het aantal overlijdens meer (4,4% t.o.v. 3,2%). De geringere toename van het aantal inwijkingen (9,6% t.o.v. 13,2% voor het Vlaamse Gewest) werd dan weer gecompenseerd door een eveneens geringere toename van het aantal uitwijkingen (8,3% t.o.v. 11,9% voor het Vlaamse Gewest).

VERGRIJZING EN ONTGROENING

Wat de veroudering van de bevolking betreft, met 41,3 sluit de **grijze druk** in Antwerpen nauw aan bij het Vlaamse gemiddelde van 41,5. Wel steeg het aandeel 60-plussers t.o.v. de actieve bevolking (= grijze druk) tussen 1997 en 2005 met 'slechts' 4,1% tegenover 6,3% voor Vlaanderen.

Met een **groene druk** van 41,0 t.o.v. 40,4 bevindt Antwerpen zich ook in de buurt van het Vlaamse gemiddelde. Het aandeel 0 tot 19-jarigen t.o.v. de actieve bevolking (= groene druk) nam tussen 1997 en 2005 af met 4,7%, tegenover een daling met 5,7% in het Vlaamse Gewest.

¹ Na een jarenlange daling nam het aantal geboorten in Vlaanderen recent opnieuw toe. In 2004 waren er 2.410 geboorten meer dan in 2003, een stijging van 4%. De stijging in Antwerpen lag onder het Vlaamse gemiddelde en bedroeg 3%.

Vergrijzing en ontgroening: Antwerpen versus Vlaams Gewest

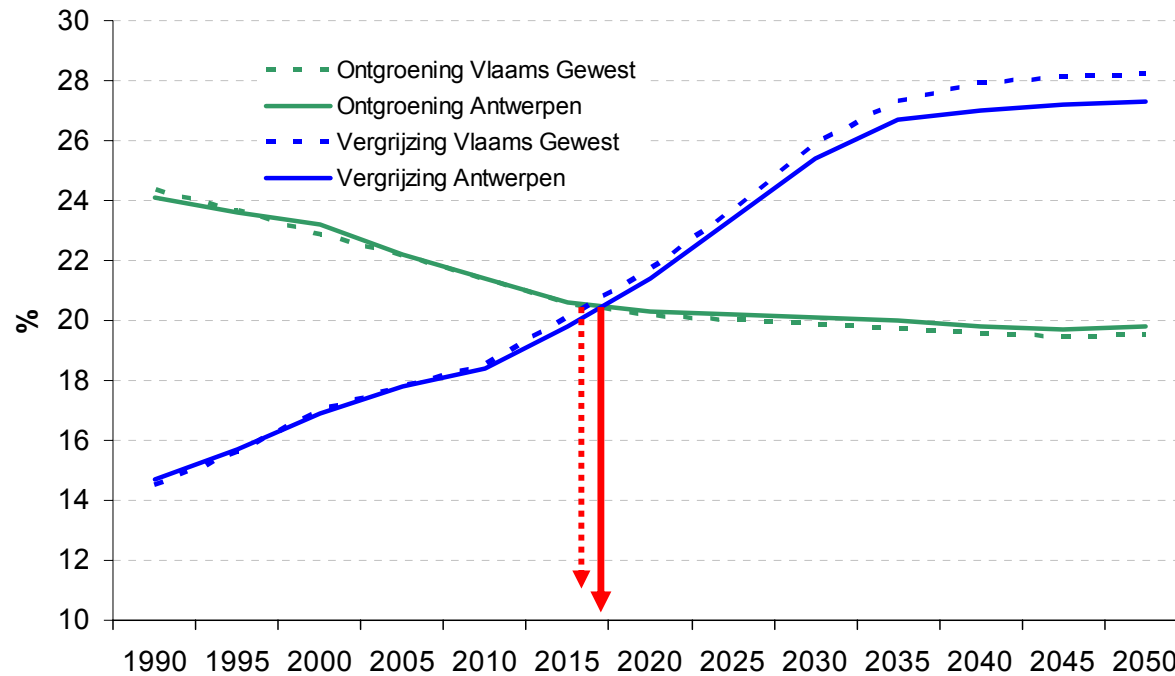

Het aandeel jongeren vertoont al jaren een dalende trend, zowel in Antwerpen als in het Vlaamse Gewest. Momenteel is 22,2% van de bevolking jonger dan 20 jaar (22,1% Vlaams Gewest). Tegelijkertijd is er ook een toenemende vergrijzing waar te nemen. 17,8% van de Antwerpenaren is ouder dan 65 jaar, identiek met het Vlaamse cijfer. Beide trends vertonen grote gelijkenissen met die voor het Vlaamse Gewest.

Tussen 1994 en 2005 steeg het aantal **alleenstaanden** in Antwerpen minder dan gemiddeld in het Vlaamse Gewest (+19% t.o.v. +26%). Toch bestaat 32% van de Antwerpse huishoudens uit alleenstaanden, tegenover 29% in Vlaanderen.

MIGRATIE EN BEVOLKINGSSAMENSTELLING

De Antwerpse bevolking telt 6,5% **niet-Belgen**, tegenover 4,9% gemiddeld voor Vlaanderen. Dit percentage ligt enkel in Limburg hoger.

Ruim één derde van alle Vlaamse vreemdelingen (36,5%) woont in de provincie Antwerpen.

Zowel het percentage vreemdelingen in de bevolking als het aandeel van de vreemdelingen dat in de provincie Antwerpen woont, bleef de voorbije 10 jaar onveranderd. In sterke mate is dit te verbinden met de nieuwe nationaliteitswetgeving met de vele naturalisaties als gevolg.

Zo verwierven in de periode 1994-2004 60.668 mensen in de provincie Antwerpen de Belgische nationaliteit. Voor gans Vlaanderen ging het om 150.791 mensen. Hiermee komt Antwerpen uit op een aandeel van 40% van alle naturalisaties in deze periode.

62% van de vreemdelingen die in 2004 in Antwerpen woonden, zijn Europeanen, 21% is Afrikaan en 13% komt uit Azië.

Bekeken naar **nationaliteit** zijn de Nederlanders het talrijkst, zij maken 35,8% van al de vreemdelingen uit t.o.v. 30,7% in het Vlaamse Gewest. Een andere grote groep vormen de Marokkanen (15,7% t.o.v. 9,3%), terwijl er minder Turken zijn dan gemiddeld in Vlaanderen (5,2% t.o.v. 6,9%). Britten, Fransen en Duitsers zijn goed voor respectievelijk 3,5%, 3,1% en 2,9%.

Antwerpenaren die hun **provincie verlaten** blijven in 71% van de gevallen in België. Van diegenen die in België blijven, trekt 9% naar het Brussels Hoofdstedelijk Gewest, 5% naar het Waalse Gewest en 86% blijft in het Vlaamse Gewest. De grootste groep onder hen trekt naar het naburige Vlaams-Brabant (36%) en Oost-Vlaanderen (34%). Limburg en West-Vlaanderen zijn minder populair (beide 15%).

Bij hen die naar het buitenland trekken (en waarvan we de bestemming kennen), komt de grootste groep (27%) in Nederland terecht. Daarna volgen Spanje (9%), Frankrijk (8%), Duitsland (6%), de Verenigde Staten (6%) en het Verenigd Koninkrijk (5%).

Interne migratiesaldi Antwerpen per leeftijdsgroep

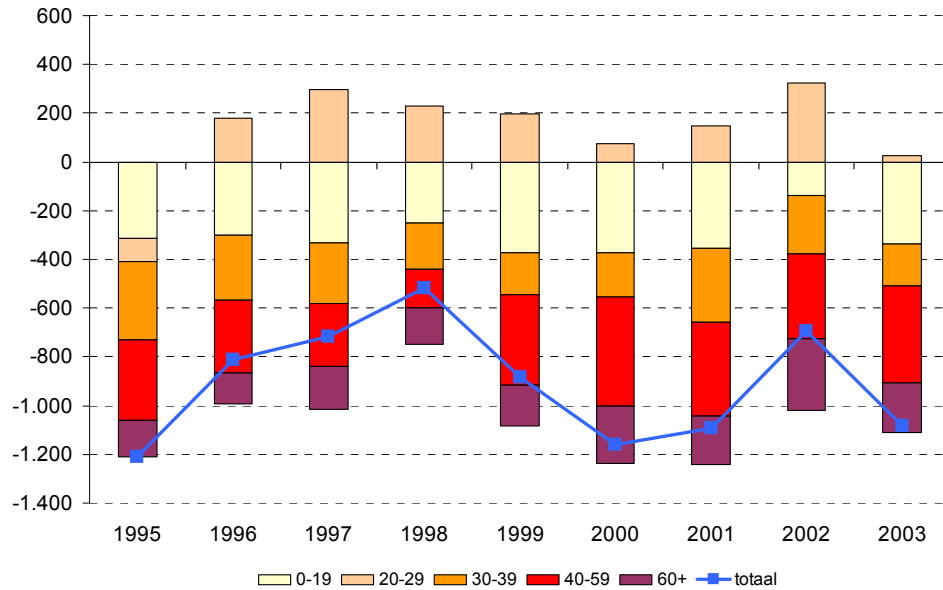

Het positieve migratiesaldo voor de provincie Antwerpen is vooral te danken aan een inwijkingsoverschot van buiten België. Bijna voor alle leeftijdsgroepen is er een negatief intern migratiesaldo², m.a.w. zowel jong als oud verlaten de provincie Antwerpen en zoeken een nieuwe woonplaats elders in België. Het gaat evenwel niet om grote aantallen.

Het zijn in grote mate jongeren, meer bepaald de categorieën 0-19 en 20-29 jaar die zorgen voor een positief extern migratiesaldo

Externe migratiesaldi Antwerpen per leeftijdsgroep

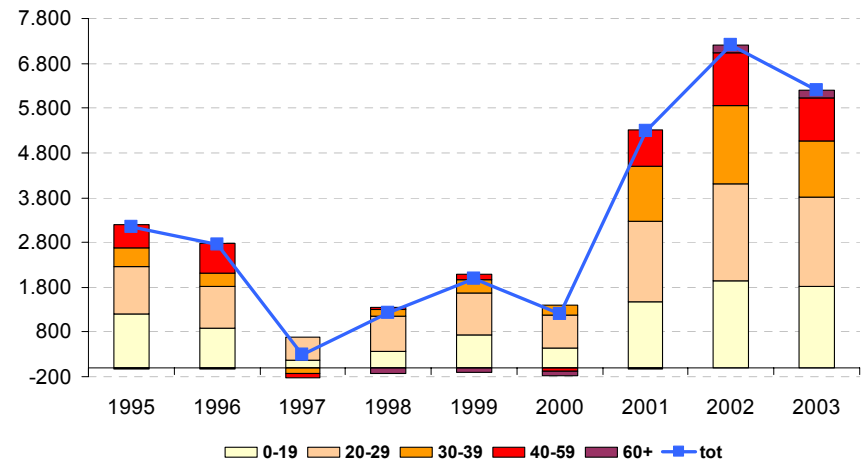

² Interne migratie: migratie binnen België, dus vanuit / naar Antwerpen naar / vanuit België.

Externe migratie: migratie die de nationale landsgrens overschrijdt, dus naar / vanuit Antwerpen vanuit / naar het buitenland.

2. MINDER OPEN RUIMTE, WEL VEEL GROEN EN EEN INTENSIEVE LANDBOUW

De provincie Antwerpen beslaat 2.867 km² (21,2% van het Vlaamse grondgebied). Volgens de kadastragegevens is 78,0% hiervan onbebouwd terwijl Vlaanderen gemiddeld 81,4% **onbebouwde oppervlakte** telt. Hiermee is Antwerpen de meest bebouwde provincie van Vlaanderen. Tussen 1993 en 2005 kende Antwerpen met een daling van 5% ook de grootste afname van de onbebouwde oppervlakte (Vlaams Gewest: -4,2%).

Concreet veranderde in deze periode ruim 10.000 ha onbebouwde oppervlakte van bestemming. In absolute cijfers gebeurde de omzetting vooral naar percelen voor huizen en hoeven die met bijna 6.000 ha toenamen (+20%, gelijk met de toename in het Vlaamse Gewest). Relatief gezien kenden de oppervlakte appartementen (+85%), de oppervlakte kantoorgebouwen (+54%) en de oppervlakte opslagruimten (+51%) de grootste stijging, doch hier gaat het om kleinere absolute cijfers.

Aandeel van de provincie Antwerpen in bepaalde categorieën onbebouwde oppervlakte

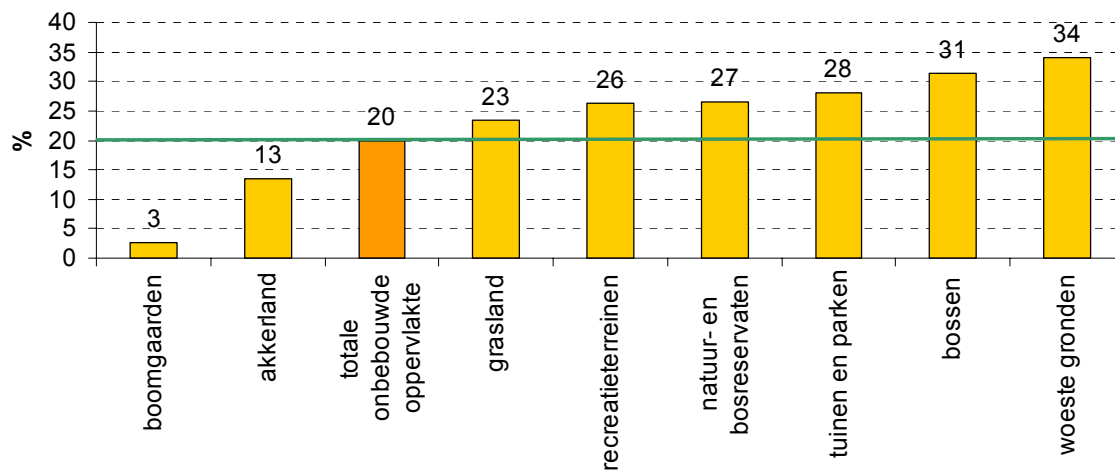

Antwerpen heeft een aandeel van 31,4% van de **bossen** en 33,9% van de **woeste gronden** in Vlaanderen. Toch daalden deze oppervlaktes het voorbije decennium meer dan het Vlaamse gemiddelde, met respectievelijk -3,1% t.o.v. -1% voor bosgebied en -9,4% t.o.v. -5,9% voor woeste gronden. In 2004 lag ruim een kwart (26,6%) van de Vlaamse **natuur- en bosreservaten** in Antwerpen. Deze 7.877 ha betekenden ruim een verdubbeling van de oppervlakte in vergelijking met 1995.

De grootste gebruiker én beheerder van de open ruimte is en blijft uiteraard de landbouw. Uit de gegevens van de landbouwtelling blijkt dat bijna 32% van de totale Antwerpse oppervlakte en ruim 44% van de onbebouwde oppervlakte wordt gebruikt als **cultuurgrond**. Beide cijfers zijn het laagst van alle provincies, de gemiddelden voor Vlaanderen zijn respectievelijk 47% en 62%. Enkel met Limburg is enige vergelijking mogelijk, de relatief grote oppervlakte natuur- en bosgebied in beide provincies is hier ongetwijfeld niet vreemd aan.

Toch nam de oppervlakte cultuurgrond de jongste 10 jaar het sterkst toe in Antwerpen (6,4% t.o.v. 1,7% voor Vlaanderen). Het toenemende belang van grond als afzetgebied voor mest speelde dan ook volop in deze provincie, gekenmerkt door een **intensieve veeteelt** met vooral veel melkveehouderij, kalvermestrij en pluimveeteelt. Op Antwerps grondgebied vinden we dan ook een kwart van de Vlaamse rundveestapel terug (23,5%) en bijna een derde van de totale pluimveestapel (29,5%). Het aandeel in de varkensstapel is kleiner en bedraagt 15,8%.

Desondanks lag het percentage MAP-meetplaatsen waar minstens éénmaal de drempel van de toegelaten nitraat-concentratie (50 mg/l) overschreden werd in de periode 2004-2005 in Antwerpen lager dan het gemiddelde voor het Vlaamse Gewest, nl. 35% tegen 41%.

Zowel de **prijs voor teeltgronden en weiden** (2,6 t.o.v. 2,1 euro/m²) als de **prijs voor tuinbouwgronden** (15,0 t.o.v. 11,8 euro/m²) liggen boven het Vlaamse gemiddelde. Tussen 1997 en 2004 valt vooral de prijsstijging van 42% voor teeltgronden en weiden op, voor het geheel van Vlaanderen zagen we een toename van 39%.

Het voorbije decennium verdween een derde van het **aantal landbouwbedrijven** (-29%, identiek met het Vlaamse gemiddelde), tegelijk nam de gemiddelde oppervlakte van de overblijvende bedrijven met 50% toe. Toch hebben ze nog steeds de kleinste gemiddelde oppervlakte, 16,6 ha tegenover 18,3 ha voor Vlaanderen. Een mogelijke verklaring hiervoor is het minder voorkomen van akkerbouwbedrijven en het vaker voorkomen van intensieve, minder grondgebonden veeteeltbedrijven.

Tussen 2001 en 2005 daalde de **landbouwtewerkstelling** met 4,8%, tegenover 6,4% voor de rest van Vlaanderen. Met een aandeel in het areaal van 14,4% en met 15,8% van het aantal landbouwbedrijven is Antwerpen toch goed voor 19,4% van de tewerkstelling in de sector, wat nogmaals het intensieve karakter onderstreept.

Structureel gezien lijken de Antwerpse landbouwbedrijven redelijk gezond en goed gewapend naar de toekomst toe. Zo zijn 75,5% van de landbouwbedrijven voltijdse bedrijven, dus met minstens 1 voltijdse arbeidskracht (70,7% in Vlaanderen). Slechts 7% van de bedrijfsleiders is jonger dan 35 (waarmee Antwerpen op het Vlaamse gemiddelde zit), maar ook maar 36% van hen is ouder dan 55, tegenover gemiddeld 44% in het Vlaamse Gewest. Bijna de helft van de landbouwbedrijven maakt gebruik van een pc voor de bedrijfsvoering (45,4% t.o.v. 35,1% voor Vlaanderen), 89% van hen beschikt over een internetaansluiting.

Antwerpen beschikte in 2003 over 9.896 ha **bedrijventerreinen** (exclusief haventerreinen), wat overeenkomt met 3,5% van de totale oppervlakte van de provincie. Hier bedraagt het Vlaamse gemiddelde 3%, enkel Limburg doet beter. Ook de bezettingsgraad doet het met 90,6% beter dan het Vlaamse gemiddelde van 87,5%, op dit vlak presteert enkel West-Vlaanderen beter. Toch is 4,5% van deze oppervlakte tijdelijk of definitief niet realiseerbaar (t.o.v. 5,1% voor het Vlaamse Gewest).

In het Strategisch Plan Ruimtelijke Economie (SPRE) wordt op basis van een provinciale ruimtebalans volgens RSV-methode (met aanpassing voor negatieve werkgelegenheidsevolutie) geopperd om bijkomend 2.287 ha te voorzien in de periode 2002-2017. Dit komt neer op een toename met een kwart (23%) tegenover 2003.

De GOM Antwerpen is actief op het vlak van de ontwikkeling van bedrijventerreinen. Vaak gebeurt dit als een publiek-private samenwerking (PPS) met een projectontwikkelaar. Op dit moment zijn er 6 zulke projecten lopende: Slachthuissite Antwerpen, Luchthaven Deurne, Krekelenberg 2 in Boom en Niel, Keizershoek in Kontich, Pullaar 2 in Puurs en Willebroek Noord.

Soms wordt toch geopteerd voor een terreinontwikkeling in eigen regie, met name wanneer 1) dit initiatief belangrijk is voor de regionale economische ontwikkeling en 2) indien de PPS-formule onvoldoende meerwaarden biedt. Op dit moment lopen er 2 ontwikkelingen in eigen beheer: Duwijk I en II in Lier.

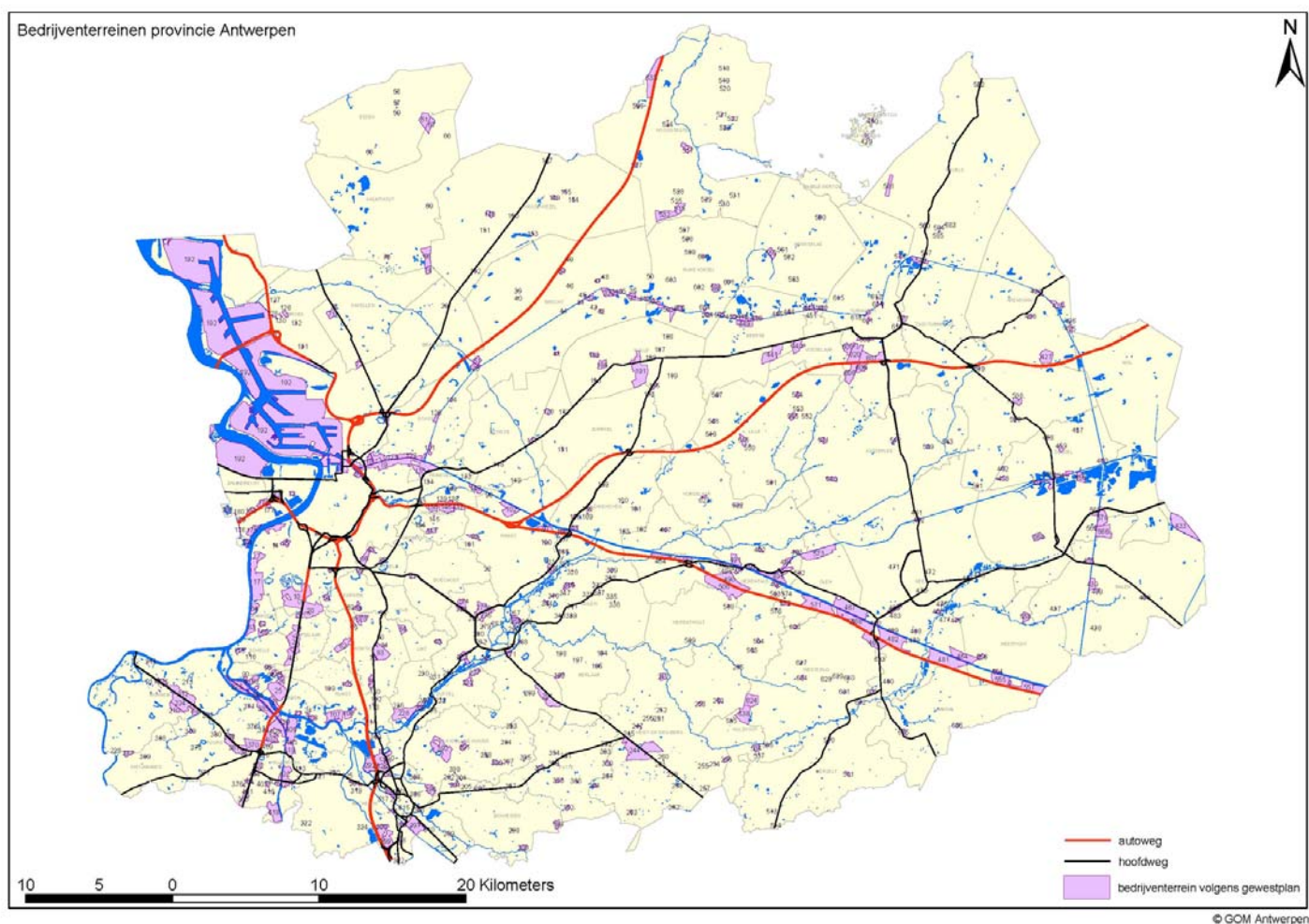

3. ECONOMIE

ALGEMEEN

De provincie Antwerpen draagt voor 33,1% bij tot het **BBP** van Vlaanderen. Dit is ruim meer dan haar aandeel in de Vlaamse bevolking (27,7%).

Antwerpen scoort op een aantal economische welvaartsindicatoren beter dan het Vlaamse Gewest. In 2003 was dit zo voor:

- het BBP per inwoner (30.710 euro t.o.v. 25.722 euro in 2003). Dit is veruit de beste score van de Vlaamse provincies.
- de gemiddelde **arbeidsproductiviteit** (76.078 euro t.o.v. 70.365 euro in 2003). Alweer de beste score in Vlaanderen.

De loonkosten per werknemer (**arbeidseenheidskosten**) liggen met 42.106 euro dan weer hoger dan het Vlaamse gemiddelde van 39.270 euro.

Hierdoor wordt het voordeel van de hoge arbeidsproductiviteit teniet gedaan: de **loonkosten per eenheid product** liggen op hetzelfde niveau als in Vlaanderen.

Dit neemt niet weg dat een aantal algemene indicatoren minder positief zijn. Het **beschikbaar inkomen** per inwoner ligt iets lager dan in de rest van Vlaanderen (15.647 euro t.o.v. 15.784 euro in 2002). Bedenklijker is dat de **reële groei in bruto toegevoegde waarde** over de periode 1995-2002 zwakker is dan het Vlaamse gemiddelde (1,6% t.o.v. 2,2%). De forse voorsprong in de btw lijkt dus aan erosie onderhevig te zijn.

De **investeringsratio**, dat wil zeggen de particuliere investeringen in verhouding tot de bruto toegevoegde waarde, ligt met 20,2% bovendien vrij laag: onder de Vlaamse provincies doet alleen Vlaams-Brabant minder goed. Er is evenmin sprake van een inhaalbeweging: de groei van de investeringen 1995-2002 is zelfs de laagste van alle provincies.

SECTORAAL

In de verdeling **primaire/secundaire/tertiaire sectoren** weegt de industrie in de provincie Antwerpen zwaarder door dan elders in Vlaanderen, tenminste als we de bruto toegevoegde waarde als criterium hanteren. In de provincie nemen de industrie 31% en de diensten 68% van de btw voor hun rekening. In Vlaanderen is dat respectievelijk 29% en 69%.

Naar werkgelegenheid is het verschil echter vrijwel nihil (industrie 27%, diensten 72%). Dit is een indicator van het meer kapitaalintensieve karakter van de Antwerpse industrie.

Belang van de hoofdsectoren in de bruto toegevoegde waarde in 2003 (in %)		
	Vlaams Gewest	Antwerpen
Primaire sector	1,7	1,1
Secundaire sector	29,4	31,3
Tertiaire sector	68,9	67,6

Belang van de hoofdsectoren in de bezoldigde werkgelegenheid in 2003 (in %)		
	Vlaams Gewest	Antwerpen
Primaire sector	1,1	0,9
Secundaire sector	27,4	27,1
<i>hoog- en medium-hoogtechnologisch industrie</i>	7,6	10,3
<i>medium-laagtechnologisch industrie</i>	5,3	4,9
<i>laagtechnologisch industrie</i>	8,1	5,7
<i>overige industrie</i>	6,5	6,2
Tertiaire sector	71,4	72,1
<i>kennisintensieve diensten</i>	15,4	18,3
<i>minder kennisintensieve diensten</i>	22,0	22,3
<i>niet-marktdiensten</i>	32,1	29,9
<i>overige diensten</i>	1,9	1,5

30% van de totale tewerkstelling is in de niet-marktdiensten terug te vinden (overheid, onderwijs, gezondheidszorg, welzijn, cultuur en sport), hetgeen minder is dan het Vlaamse gemiddelde. Het industrieaandeel gaat er nog steeds op achteruit ten voordele van de diensten: in 1995 werkten nog 33% van de werknemers in de industrie en 66% in de diensten. De niet-marktdiensten gaven in 1995 werk aan 28% van de werknemers.

Naar **bruto toegevoegde waarde** zijn de belangrijkste **secundaire sectoren** (in dalende volgorde) : kunststof en chemie, bouw, nutssector³, metaalproducten en voeding⁴. De chemie als veruit de grootste industriële sector heeft een aandeel van 9% in de totale bruto toegevoegde waarde van de provincie Antwerpen. De tweede sector (bouw) heeft slechts een aandeel van 5%. Van de top-5 behoort alleen de chemie tot de hoog- en medium-hoogtechnologische sectoren. De genoemde vijf grootste industriële sectoren creëren samen 23% van de btw.

Opvallend is het zware gewicht van de **halffabricaten** kunststof en chemie (grootste industriële sector) en metaalproducten (vierde sector). Halffabricaten liggen aan de basis voor een verdere verwerking in de productiekolom en zijn een typische Vlaamse specialiteit. Men kan echter niet zeggen dat ze, over het geheel genomen, in de provincie Antwerpen oververtegenwoordigd zijn ten opzichte van de rest van Vlaanderen. Antwerpen is in verhouding tot Vlaanderen vooral sterker vertegenwoordigd in de **energiesector** (nutssector en de belangrijke aardolieraffinage).

Ook in de provincie Antwerpen zijn de grootste sectoren, naar bruto toegevoegde waarde, in de **tertiaire sector** te vinden. Met afstand de grootste, zoals in het hele Vlaamse Gewest, is de **zakelijke dienstverlening** (incl. de handel in onroerend goed). Ze vertegenwoordigt 22% van de totale Antwerpse bruto toegevoegde waarde. Dit is bovendien een kennisintensieve sector. Deze wordt gevolgd door de zeer belangrijke handel (15% btw), vervoer, onderwijs en gezondheidszorg. Deze top-5 neemt 55% van de bruto toegevoegde waarde voor zijn rekening.

³ Het gaat hier om voorlopige cijfers voor 2003 waarbij de bruto toegevoegde waarde van de nutssector (water, elektriciteit,...) opvallend hoog is. Deze cijfers zullen bij de definitieve release door de Nationale Bank in april 2006 neerwaarts worden herzien.

⁴ De oppervlakte van de schijven in de figuren “relatieve aanwezigheid en groei van de secundaire/tertiaire sectoren in Antwerpen” is evenredig met hun bruto toegevoegde waarde.

De prestaties van de Antwerpse sectoren beschrijven we nu verder aan de hand van hun aanwezigheid (in 2003) en de groei van de toegevoegde waarde over de periode 1995- 2003 in verhouding tot het Vlaamse Gewest. Zie onderstaande grafische voorstellingen (belgrafieken)⁵.

Het zwaartepunt van de **Antwerpse nijverheidstakken** situeert zich in het **sterke of althans verbeterende kwadrant**⁶. Chemie en nutssector bevinden zich in het sterke kwadrant. De bouw treffen we aan in het verbeterende kwadrant. De relatieve aanwezigheid van de genoemde sterke sectoren (tussen 125 en 180) is indrukwekkend. In dit verband valt de positie van de niet onbelangrijke aardolieraffinage op, die in Vlaanderen bijna volledig in de provincie Antwerpen is geconcentreerd. De relatieve aanwezigheid is dan ook zeer groot (index=300). De bouw is minder prominent aanwezig dan in het Vlaamse Gewest (index 85), al heeft dit gedeeltelijk te maken met de concentratie van chemie- en aardolieraffinageactiviteiten in de provincie. De vierde en vijfde sector naar btw (metaalproducten en voeding) zijn duidelijk minder “aanwezig” dan hun Vlaamse sectorgenoten. De groei van de grootste vijf sectoren verschilt veel minder met de andere provincies dan hun relatieve aanwezigheid. De drie grootste hebben groei-indices tussen 100 en 110, metaalproducten en voeding rond 90. Zoals gezegd is chemie de enige hoog- en medium-hoogtechnologische sector in de top-5 van de industriesectoren. Het belang ervan in Antwerpen is wel zeer groot. De textielsector is haast verwaarloosbaar in de provincie.

In de **tertiaire sector** ligt het zwaartepunt in het **verbeterende kwadrant**. Zakelijke diensten, onderwijs en gezondheidszorg bevinden zich in dit kwadrant. Handel ligt in het sterke kwadrant. Vervoer en communicatie vinden we echter in het achterblijvend kwadrant. De zakelijke diensten en vervoer en communicatie zijn de belangrijke kennisintensieve branches in de provincie. De achterstand van de grote sectoren wat relatieve aanwezigheid betreft is klein, behalve gezondheidszorg met index 78. Bovendien zijn het vooral de niet-marktdiensten die minder sterk aanwezig zijn

⁵ Daarbij geeft de oppervlakte van de schijven het belang weer van de bedrijfstak in termen van bruto toegevoegde waarde. De bedrijfstakken zijn gepositioneerd op twee assen, nl. de mate van relatieve groei van de btw 1995-2003 (verticale as) en de relatieve aanwezigheid (horizontale as). Met aanwezigheid bedoelen we het aandeel van de btw van de sector in de totale btw van alle sectoren. Groei en aanwezigheid zijn in die zin “relatief”, dat ze gerelateerd worden aan hun waarde op Vlaams niveau. Een (relatieve) index hoger dan 100 wil zeggen dat de sector in kwestie in Antwerpen sterker gegroeid (of minder gedaald) is dan in het Vlaamse Gewest. Analoog is de berekening wat de relatieve aanwezigheid van de sectoren betreft. Op die wijze ontstaan vier kwadranten die achtereenvolgens wijzen op verbeterende of sterke positie (gunstige groei in combinatie met zwakke of sterkere aanwezigheid) en een zwakke of achterblijvende positie (lage relatieve groei in combinatie met beperkte of grotere relatieve aanwezigheid).

⁶ Zwak: minder aanwezig en beperkte/trage groei; Sterk: ruimer aanwezig en duidelijke/forse groei.

(onderwijs en gezondheidszorg en ook de overheid zelf). Anderzijds is ook de voorsprong van handel en vervoer beperkt. De financiële sector heeft de sterkste relatieve aanwezigheid (125), maar is vrij klein. Alle grote sectoren, buiten vervoer, groeien licht sterker dan het Vlaamse gemiddelde. De vervoerssector heeft een relatieve groei van niet meer dan 85.

**RELATIEVE AANWEZIGHEID EN GROEI VAN DE SECUNDAIRE SECTOREN IN ANTWERPEN
(T.O.V. HET VLAAMS GEWEST, 2003)**

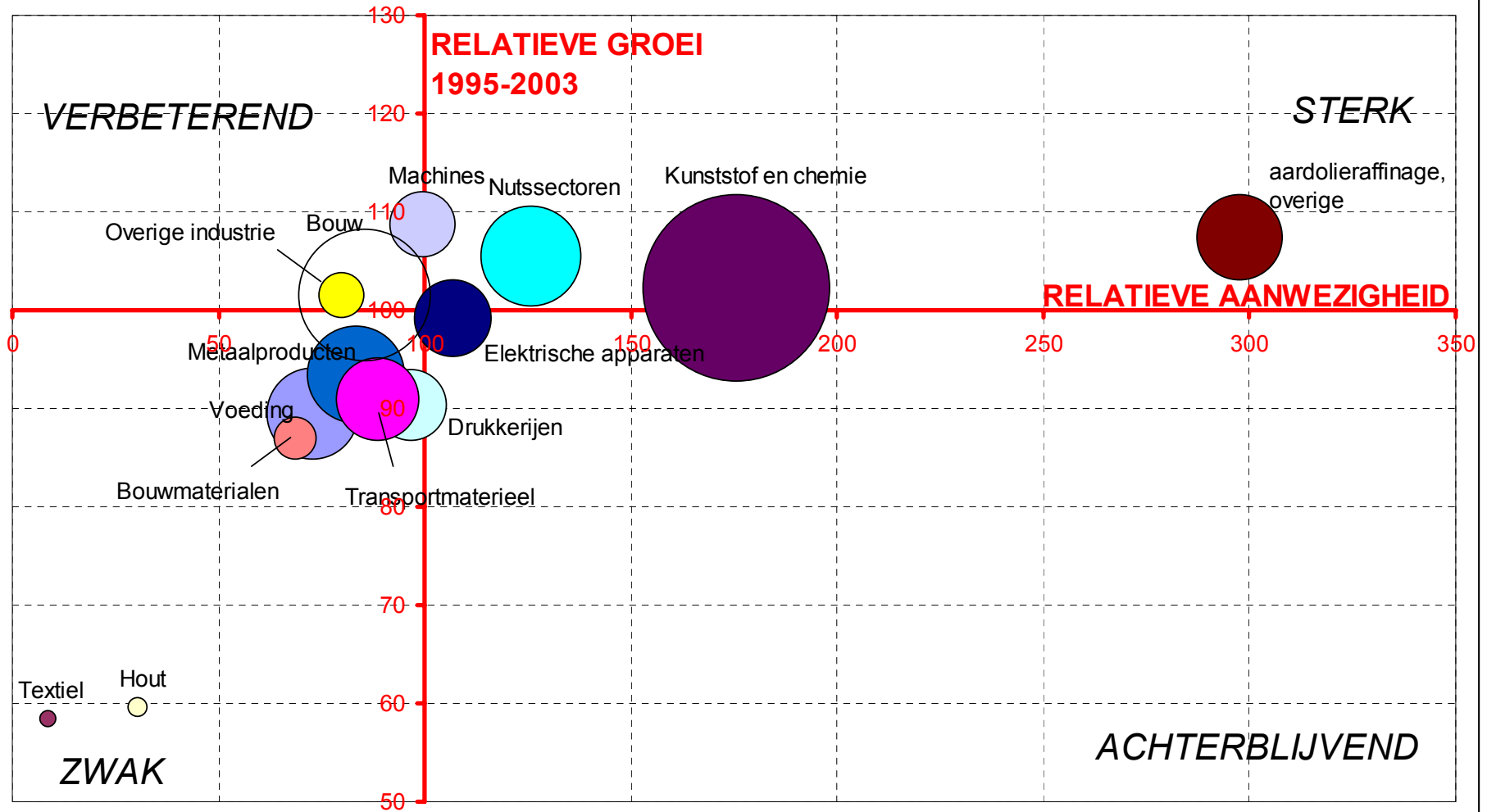

**RELATIEVE AANWEZIGHEID EN GROEI VAN DE TERTIAIRE SECTOREN IN ANTWERPEN
(T.O.V. HET VLAAMS GEWEST, 2003)**

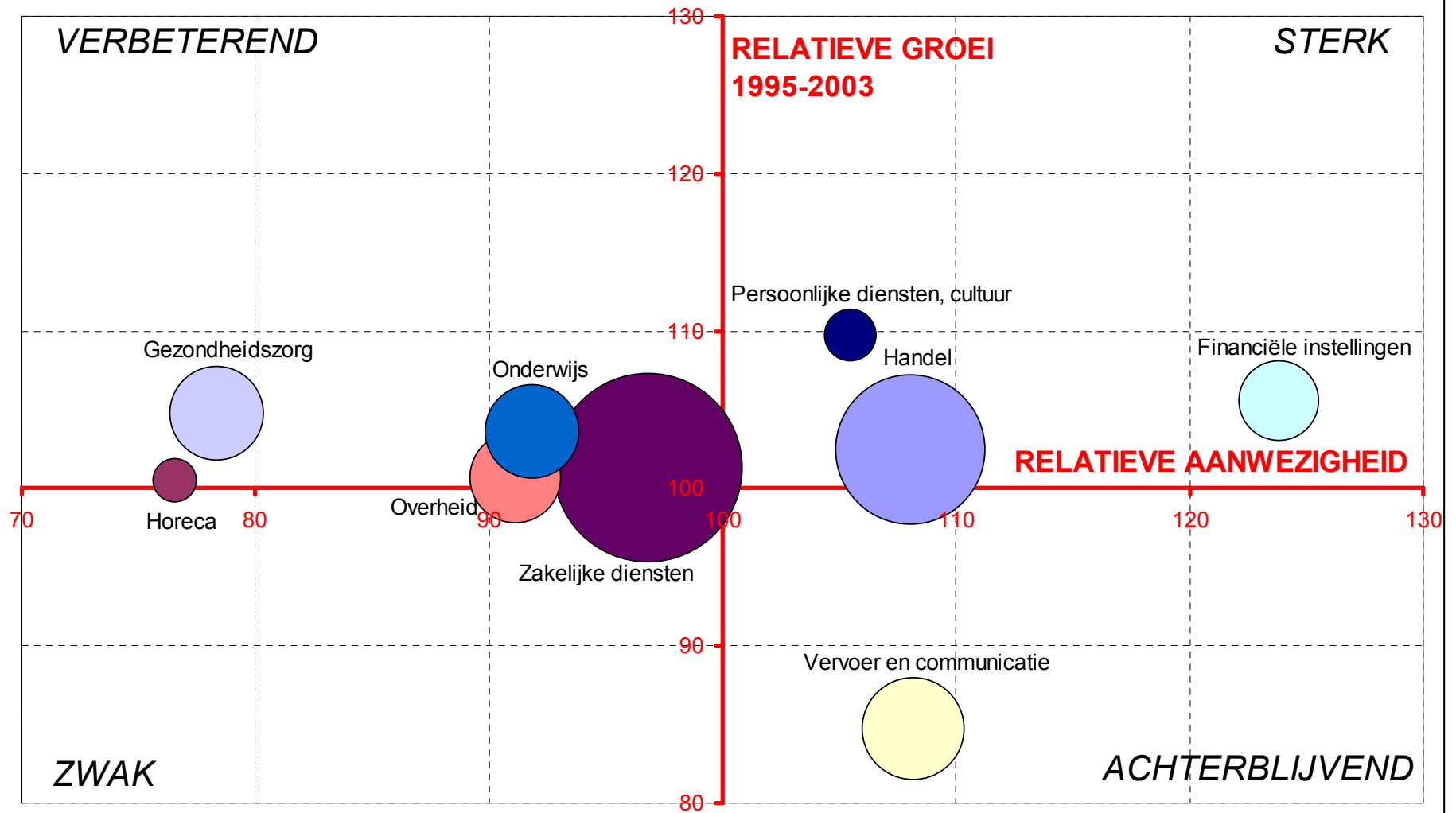

De **concurrentiepositie** van de Antwerpse sectoren (in vergelijking met Vlaanderen) moet evenwel ook bekeken worden op basis van de output per arbeidskracht, anders gezegd de (gemiddelde) arbeidsproductiviteit en de loonkosten per werknemer (ook wel arbeidseenheidskosten genoemd)⁷. De cijfers voor 2002 leiden tot volgend beeld:

- de **gemiddelde arbeidsproductiviteit** bedroeg in Antwerpen **108% van die in het Vlaamse Gewest**. In 10 van de 20 sectoren lag deze indicator hoger dan gemiddeld in Vlaanderen. In de industriële sectoren zijn 4 van de 10 productiever dan in Vlaanderen als geheel : aardolieraffinage (161), nutssector (155), chemie (117) en delfstoffen (107). Er zij opgemerkt dat de arbeidsproductiviteit gemeten wordt als de output per ingezette arbeidskracht, ongeacht het arbeidsregime van deze laatste. 6 van de 10 dienstensectoren zijn productiever dan in de andere provincies. De verschillen zijn evenwel klein te noemen. Er zijn twee uitzonderingen : de handel is in Antwerpen veel productiever (113), de horeca daarentegen veel minder (88). De niet-marktdiensten zijn productiever dan in Vlaanderen. Alleen onderwijs vormt een uitzondering.
- de **gemiddelde loonkosten per werknemer** bedroegen **107% van die in heel Vlaanderen**. In de meeste industriële sectoren liggen de arbeidseenheidskosten hoger dan het Vlaamse gemiddelde. Sectoren waar de arbeidsproductiviteit duidelijk hoger ligt (zie boven), hebben ook hogere loonkosten, al wijken de loonkosten minder af van het Vlaamse gemiddelde dan de productiviteit. Alleen in de voeding en de (minder belangrijke) textiel zijn de lonen lager dan elders. In de diensten zijn de loonkosten weinig verschillend van de Vlaamse waarden. Alleen het vervoer (106) is vrij hoog.

⁷ Het quotiënt van arbeidseenheidskosten en arbeidsproductiviteit is gelijk aan de loonkosten per eenheid product. Dit kan als een samenvattende maatstaf voor het concurrentievermogen worden beschouwd. De drie maten zijn ook hier “relatief” berekend, dat wil zeggen gedeeld door de overeenkomstige waarden op Vlaams niveau. De Vlaamse waarde wordt gelijkgesteld aan 100. De arbeidsproductiviteit en loonkosten per werknemer worden samengebracht in de grafiek “analyse van het concurrentievermogen der Antwerpse sectoren”. Voor de sectoren die zich boven de diagonaal (met vergelijking $y = x$) bevinden, zijn de relatieve loonkosten per werknemer groter dan de relatieve arbeidsproductiviteit. Hun relatieve loonkosten per eenheid product zijn in dat geval dus groter dan index 100. Deze sectoren hebben bijgevolg een competitief nadeel. De loonkosten per eenheid product worden expliciet voorgesteld in de volgende grafiek.

Hoge arbeidskosten per werknemer hoeven geen probleem te zijn indien deze gecompenseerd worden door een hoge arbeidsproductiviteit. Omgekeerd staan relatief lage arbeidseenheidskosten niet garant voor een sterke concurrentiepositie als deze niet samengaan met een gunstigere arbeidsproductiviteit. Vandaar dat we de loonkosten per eenheid product in ogenschouw moeten nemen om het uiteindelijke concurrentievermogen te kunnen beoordelen. Deze zijn immers gelijk aan het quotiënt van arbeidskosten per werknemer en arbeidsproductiviteit.

Het **concurrentievermogen** van Antwerpen blijkt vrijwel **gelijk aan dat van in Vlaanderen** (index 100 voor de loonkosten per eenheid product). Vier van de tien industriesectoren zijn in 2002 echter competitiever dan in Vlaanderen. De **competitiefste** Antwerpse industriesectoren zijn de **aardolieraffinage** (index 87), gevolgd door textiel, **chemie** en delfstoffen. Dit zijn, allicht niet toevallig, precies de sectoren in het “sterke kwadrant” (zie boven) (de marginale textiel en delfstoffen niet te na gesproken). Buiten de aardolieraffinage zijn de afwijkingen met het Vlaams gemiddelde niet groot. Opmerkelijk is wel dat van de vijf grootste sectoren in de industrie, vier (bouw, nutssector, metaalproducten en voeding) minder competitief zijn dan in de rest van Vlaanderen. Alleen de chemie is competitiever.

Van de 10 dienstensectoren blijken alleen de **handel** (index 90) **en de overheid** (99) **competitiever** dan de Vlaamse concurrenten. De verschillen met de Vlaamse sectorgenoten zijn ook hier klein. Vier van de vijf grootste dienstensectoren (de grootste, zakelijke dienstverlening, vervoer, onderwijs en gezondheidszorg) blijken minder competitief dan het Vlaamse gemiddelde. Alleen de tweede sector, handel, is competitiever.

**ANALYSE VAN HET CONCURRENTIEVERMOGEN DER
ANTWERPSE SECTOREN T.O.V. HET VLAAMS GEWEST IN 2002**
(Indices, Vlaams Gewest = 100)

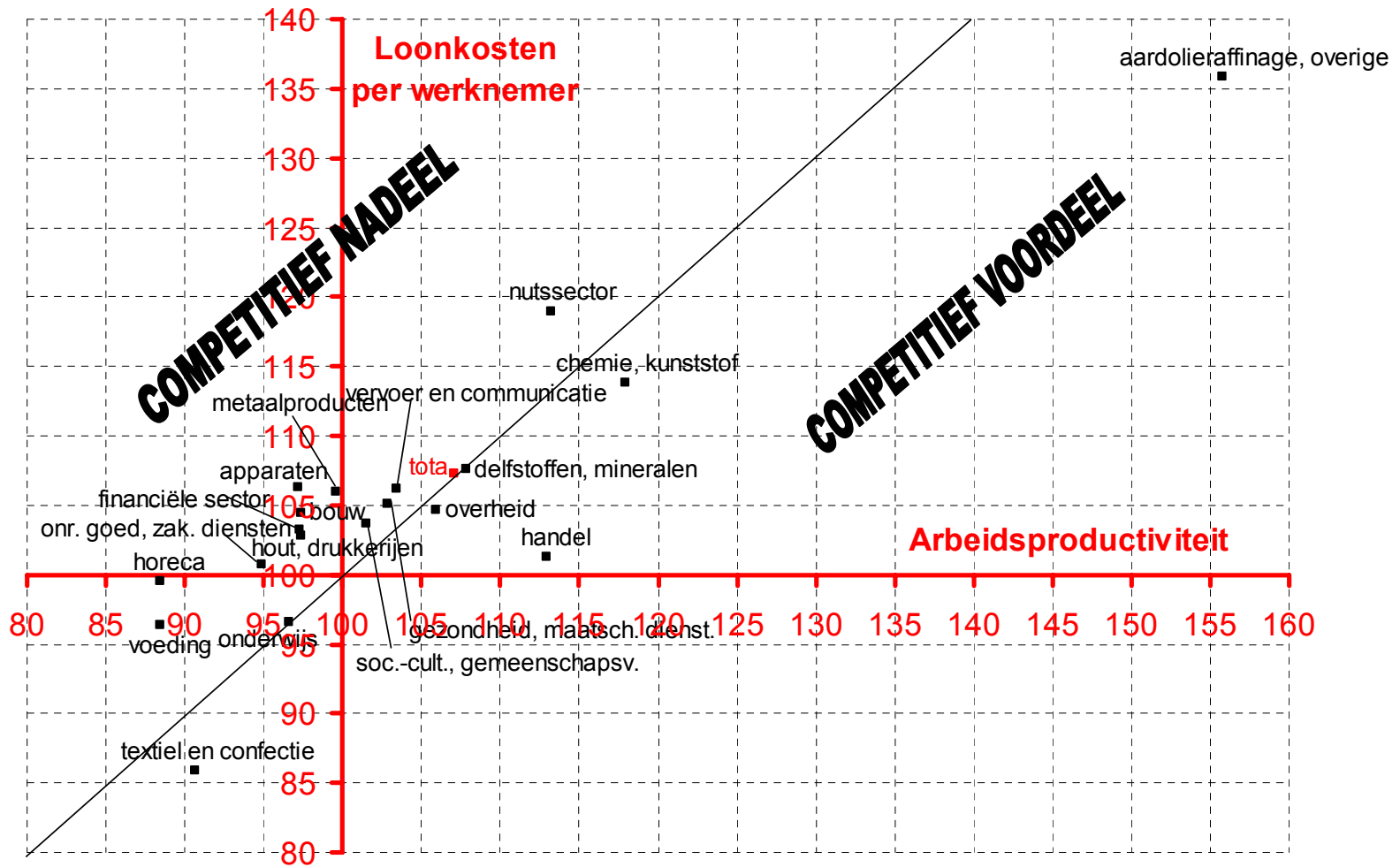

**Loonkosten per eenheid product in de Antwerpse sectoren in 2002
(Indices, Vlaams Gewest=100).**

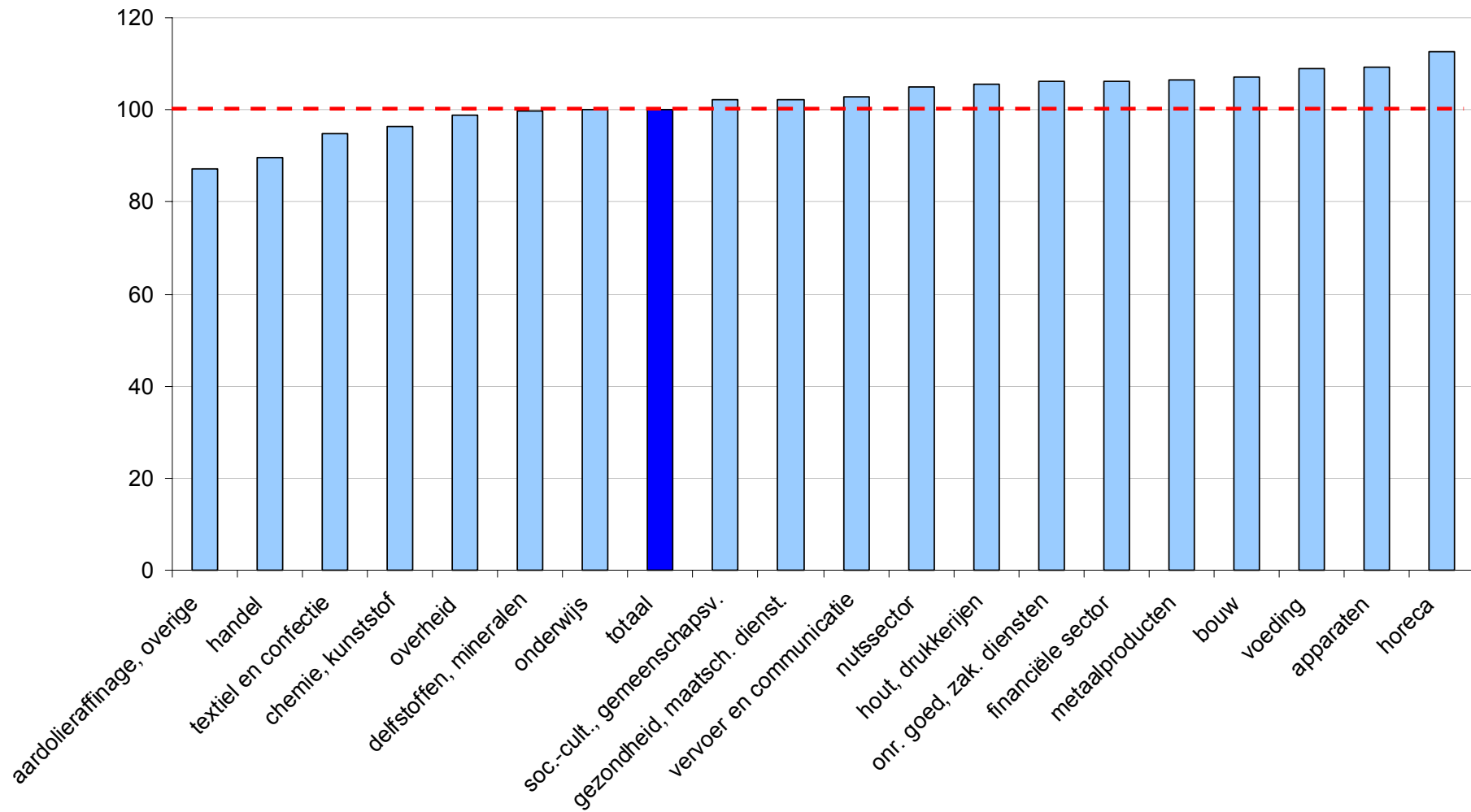

4. VEEL WERKGELEGENHEID EN TOCH... EEN HOGE WERKLOOSHEID

Met een aandeel in de **beroepsbevolking** van 27,3% is Antwerpen toch goed voor een aandeel in de **werkgelegenheid** van 29,8%. Met de hoge **werkgelegenheidsgraad** (68,5%) doet Antwerpen beter dan de andere provincies, hier bedraagt het Vlaamse gemiddelde 63,6%.

Helaas maken de Antwerpenaren te weinig gebruik van deze beschikbare werkgelegenheid. De **werkzaamheidsgraad** ligt met 65,9% onder het Vlaamse gemiddelde van 67,7%, enkel Limburg doet slechter. Dit kan te maken hebben met een onaangepast opleidingsniveau, een hogere concentratie aan migranten,

Dit alles brengt met zich mee dat Antwerpen voor gans 2005 met 10,0%, na Limburg, de tweede hoogste **werkloosheidsgraad** in Vlaanderen (gemiddeld 8,6%) kent. Met een mannelijke werkloosheidsgraad van 8,4% is Antwerpen zelfs koploper, bij de vrouwen bedraagt de werkloosheidsgraad 12,1% (gemiddeldes in het Vlaamse Gewest 7,1% bij de mannen, 10,5% bij de vrouwen).

Tussen 2000 en 2005 steeg de mannelijke werkloosheid 51,2% (53,3% voor Vlaanderen), bij de vrouwen zagen we een toename van 32,1% (28,2% voor Vlaanderen).

Procentuele verdeling van de NWWZ naar kansengroepen (2005)

	Antwerpen	Vlaams Gewest
vrouwen	52,3	53,7
jongeren (< 25 jaar)	23,2	23,9
ouderen (>= 40 jaar)	39,7	40,5
langdurig werklozen (>= 1 jaar)	45,5	43,1
laaggeschoolden	51,7	51,3
etnisch niet-EU	23,0	16,2

Bekijken we de groep **niet-werkende werkzoekenden (NWWZ)** naar

kansengroepen (tabel), dan is het aandeel jongere en oudere werklozen evenals het aandeel laaggeschoolden vergelijkbaar met het gemiddelde in het Vlaamse Gewest.

Het aandeel vrouwelijke werklozen ligt iets lager dan gemiddeld in

Vlaanderen, het aandeel langdurig werklozen ligt dan weer iets hoger.

Het grootste verschil vinden we bij het aandeel werklozen van vreemde (niet-EU) origine, 23,0% in Antwerpen tegenover 16,2% in Vlaanderen.

Evolutie van het aandeel van verscheidene kansengroepen in de NWWZ, provincie Antwerpen

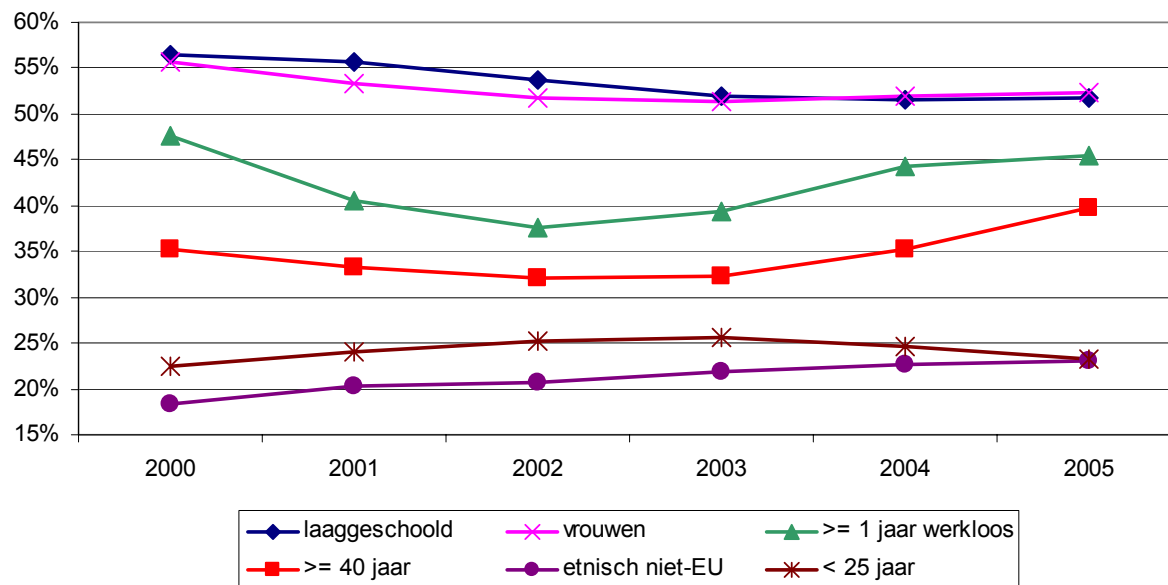

De voorbije 5 jaar nam het aandeel laaggeschoolden bij de NWWZ af, ook het aandeel vrouwen daalde licht (figuur).

Het aandeel langdurig werklozen (≥ 1 jaar) daalde tussen 2000 en 2002, maar nam sindsdien weer toe. Het aandeel oudere werklozen (≥ 40 jaar) kende een gelijkaardig verloop.

Het aandeel jongeren (< 25 jaar) bleef over deze periode quasi constant.

Het aandeel werklozen van vreemde origine stijgt van jaar tot jaar.

Uit de Socio-Economische Enquête van 2001 bleek dat een kwart van de Antwerpse tewerkgestelden laaggeschoold was (25,4% t.o.v. 26,8% in het Vlaamse Gewest), iets meer dan een derde was hooggeschoold (34,5% t.o.v. 34,6%).

Levenslang leren is noodzakelijk wil men competitief blijven of worden. In 2003 voltooiden in de provincie Antwerpen 25.588 werknemers en werkzoekenden (58% van hen waren werkzoekenden) een opleiding in een VDAB-centrum. Dit is een toename met 53% tegenover 2002, in Vlaanderen bedroeg de toename gemiddeld 30%.

We wezen reeds op het tanend belang van de **industrie** in de Antwerpse **werkgelegenheid**, zoals overal in Vlaanderen. De industrie telde in 2003 iets minder dan 162.600 arbeidsplaatsen, dat is bijna 17.000 of zo'n 9% minder dan in 1995. De belangrijkste sectoren zijn de bouwnijverheid (6% van de totale werkgelegenheid), gevolgd door chemie, metaalproducten, voeding en transportmaterieel. In vergelijking met de top-5 in termen van btw is de weinig arbeidsintensieve nutssector uit het lijstje verdwenen; transportmaterieel is erbij gekomen. Vergelijken we met de situatie in 1995 dan valt in alle industrietakken, behalve kunststof en chemie, banenverlies te betreuren (zie figuur "Groei aantal werknemers in de Antwerpse primaire, secundaire en tertiaire sectoren").

**Groei aantal werknemers in de Antwerpse primaire, secundaire en tertiaire sectoren
(periode 1995-2003)**

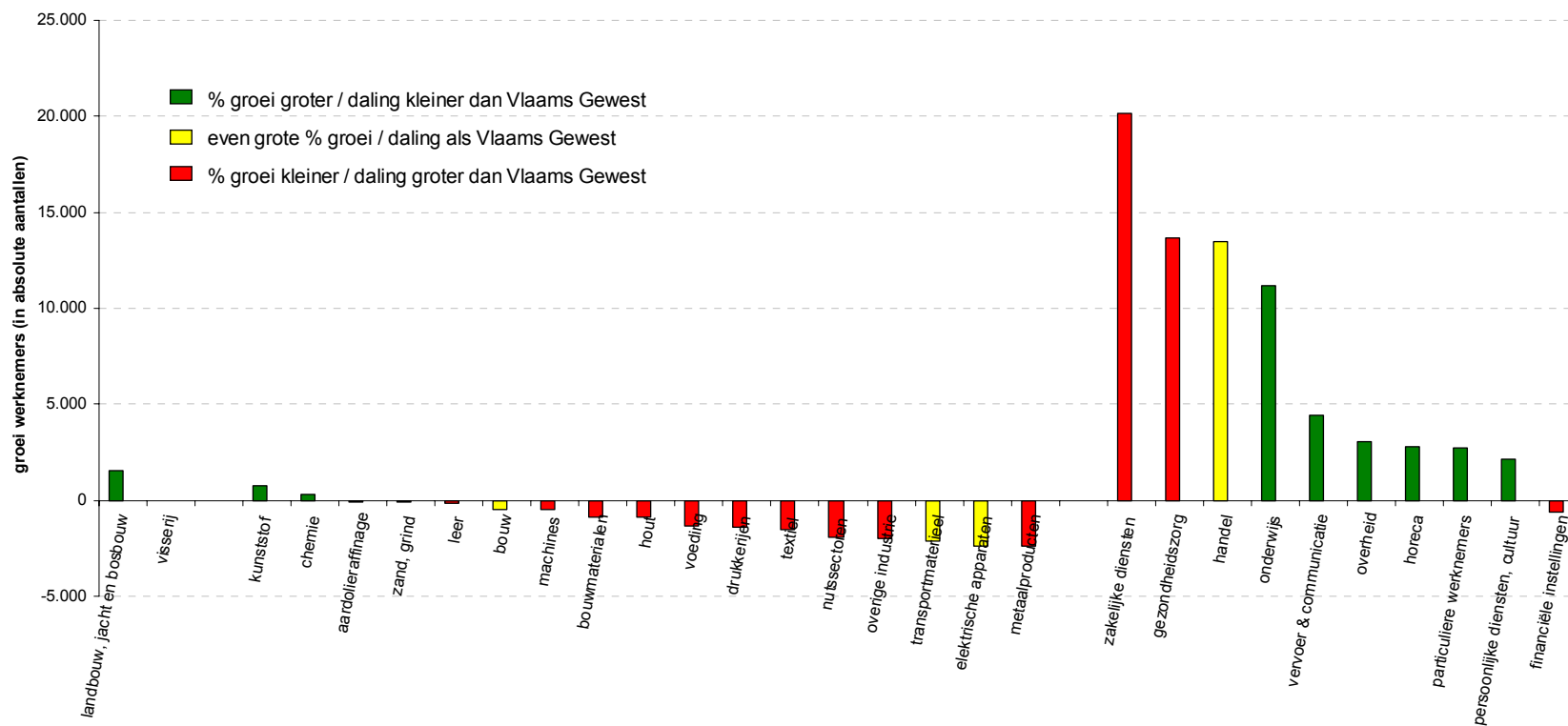

Per individuele sector zijn de verliezen echter vrij beperkt, althans in absolute cijfers. In de branche van de metaalproducten valt de belangrijkste daling van bijna 2.400 arbeidsplaatsen te noteren. Procentueel zijn de verliezen wel aanzienlijk : bijv. in de nutssector (-38%), bouwmaterialen (-19%), elektrische apparaten (-17%).

Over het geheel van de sectoren is de werkgelegenheid sinds 1995 echter met 11% (57.000 eenheden) toegenomen. Dit is uiteraard bijna volledig te danken aan de **tertiaire sectoren**. De banengroei bedraagt hier bijna 73.000 arbeidplaatsen (+20%). Meer dan 30.000 nieuwe banen werden in de niet-marktdiensten (incl. overheid) gecreëerd (+20%). In totaal beloopt de werkgelegenheid in de dienstensector 433.000 werknemers. De top-5 begint met handel (15% van de totale werkgelegenheid), gevolgd door zakelijke diensten, onderwijs, gezondheidszorg en overheid. Al de genoemde dienstensectoren zijn groter dan om het even welke industriesector. De top-5 is goed voor 54% van de totale werkgelegenheid in de provincie. Naar individuele sectoren was de aangroei (in eenheden) het sterkst in de zakelijke diensten (+20.100), gezondheidszorg, handel, onderwijs en vervoer en communicatie. Alleen in de financiële sector ging de werkgelegenheid (licht) achteruit.

5. 'WEL' ZIJN EN ZORGVOORZIENINGEN

Het **gemiddeld inkomen** per inwoner is na Vlaams-Brabant het hoogste van Vlaanderen en ligt met 13.151 euro nog steeds boven het Vlaamse gemiddelde van 13.002 euro. Tussen 1993 en 2002 kende dit inkomen evenwel de kleinste stijging van alle Vlaamse provincies (41,0% tegenover 43,6% voor het Vlaamse Gewest).

Het aantal **leefloners** kende de voorbije twee jaar een toename van 5,3% tegenover 7,4% gemiddeld in Vlaanderen, het aandeel van Antwerpen in het aantal leefloners daalde daardoor licht en bedraagt nu 38%. Het aantal **WIGW's** steeg dan weer sneller dan in het Vlaamse Gewest (17,5% t.o.v. 11,5%), hier heeft Antwerpen een aandeel van 25,4%.

Zowel de **familiale zorgindex**⁸ als de **afhankelijkheidsratio**⁹ liggen in Antwerpen iets boven het Vlaamse gemiddelde, maar de waarden blijven wel in de buurt : familiale zorgindex 33,1 tegenover 32,1 en afhankelijkheidsratio 82,3 tegenover 81,9.

De **artsendichtheid** in Antwerpen ligt iets onder het Vlaamse gemiddelde, met 1,56 huisartsen (1,62 voor het Vlaamse Gewest) en 1,53 geneesheer-specialisten (1,68 voor het Vlaamse Gewest) per 1.000 inwoners. Met 5,26 **algemene ziekenhuisbedden** per 1.000 inwoners bevindt Antwerpen zich dan weer iets boven het gemiddelde in Vlaanderen (5,00).

In de sector van de **(semi-)residentiële gehandicaptenvoorzieningen** beschikt Antwerpen over 6,4 plaatsen per 1.000 -18-jarigen (t.o.v. 7,3 in het Vlaamse Gewest) en 3,2 plaatsen per 1.000 personen tussen 18 en 64 jaar (t.o.v. 3,4 in het Vlaamse Gewest). Voor beide leeftijdscategorieën beschikt enkel Vlaams-Brabant over minder capaciteit.

⁸ Aantal 80-plussers t.o.v. de 50- tot 59-jarigen, of hoogbejaarden t.o.v. de bevolking die er normaal zorg voor moet dragen.

⁹ Aantal 0- tot 19-jarigen plus het aantal 60-plussers t.o.v. de 20- tot 59-jarigen, of niet-actieve leeftijdsgroep t.o.v. de actieve leeftijdsgroep.

Met zijn 17.222 bestaande **rusthuisbedden** of 58,9 per 1.000 65-plussers zit Antwerpen quasi op het Vlaamse gemiddelde van 58,6 per 1.000.

Het verschil met het aantal geprogrammeerde bedden (waarbij rekening gehouden wordt met het toekomstig aantal bejaarden per leeftijdscategorie) bedraagt iets meer dan 3.000 bedden of 15% (Vlaams gemiddelde 14%).

Antwerpen beschikt over iets meer bestaande **serviceflats** dan gemiddeld in het Vlaamse Gewest, 12,1 per 1.000 65-plussers t.o.v. 11,2. De programmatiernorm voorziet echter 4.500 bijkomende serviceflats bovenop de 3.528 reeds bestaande, een verschil van 56,5% met de norm (Vlaams gemiddelde 60%).

In het kader van de **gezinszorg** (ongeveer 80% hiervan gaat naar bejaarden) werd in Antwerpen in 2002 gemiddeld 2,14 uur per inwoner gepresteerd, in Vlaanderen 2,27.

Volgens de Gezondheidsenquête 2004 verklaarde vier op de vijf Antwerpenaren (80,9%) in een goede tot zeer goede (**subjectieve**) **gezondheid** te verkeren (Vlaams gemiddelde 79,3%). Ook het aandeel personen met een **zelfgerapporteerde depressie** in het afgelopen jaar (4,6% t.o.v. 4,8%), het aandeel **dagelijkse rokers** (26% t.o.v. 26,8%) en het aandeel volwassenen met overgewicht (42,8% t.o.v. 42,7%) wijkt nauwelijks af van de Vlaamse gemiddelden.

Hetzelfde geldt voor de **levensverwachting bij geboorte** - 77,0 jaar bij mannen, 82,1 jaar bij vrouwen - dit verschilt amper van het gemiddelde in Vlaanderen, respectievelijk 76,7 en 82,3 jaar.

6. JONG ZIJN IN DE PROVINCIE ANTWERPEN

Tussen 1997 en 2004 nam het aantal **geboorten in kansarme gezinnen** toe met maar liefst 96%, tegen een gemiddelde stijging van 40% in Vlaanderen. In Antwerpen vindt momenteel 9% van de geboorten plaats in een kansarm gezin, het grootste aandeel van Vlaanderen waar het gemiddelde 5,6% bedraagt. Kansarmoede in Vlaanderen is in belangrijke mate een grootstedelijke problematiek. Ruim 35% van alle kinderen geboren in een kansarm gezin woont in de stad Antwerpen.

Kansarmoede is bovendien nationaliteitsgebonden. De moeder van ruim 5 op de 10 kinderen geboren in een kansarm gezin had bij haar geboorte niet de Belgische nationaliteit.

Antwerpen kent dan ook het hoogste percentage geboorten met een **moeder van niet-Belgische origine**. In 2004 had een kwart (25,1%) van de geboren kinderen een moeder die bij haar geboorte niet de Belgische nationaliteit bezat, in 2000 was dit nog 20,6%. Het gemiddelde in het Vlaamse Gewest bedraagt 17,9%.

Hoewel het absoluut aantal plaatsen in de **kinderopvang** de voorbije 10 jaar enkel in Vlaams-Brabant sneller steeg (+40% tegen +36% gemiddeld in Vlaanderen), bevindt de provincie zich met 318 plaatsen per 1.000 kinderen onder de 3 jaar onder het Vlaamse gemiddelde van 346 plaatsen, enkel Limburg doet slechter.

Qua capaciteit **buitenschoolse opvang** hinkt Antwerpen zelfs helemaal achteraan, met 33,6 plaatsen per 1.000 kinderen tussen 3 en 12 jaar (gemiddeld 39,4 in Vlaanderen).

De capaciteit van de voorzieningen **bijzondere jeugdbijstand** ligt in Antwerpen wel boven het Vlaamse gemiddelde (7,6 plaatsen per 1.000 0- tot 18-jarigen t.o.v. 6,7).

In 2004 werden in Antwerpen 70,7 gevallen van **kindermishandeling** gemeld per 10.000 kinderen onder de 18 jaar. Het hoogste cijfer in Vlaanderen waar het om gemiddeld 61,8 gevallen ging.

In het schooljaar 2004-2005 liep 32,0% van de leerlingen in het secundair onderwijs **schoolese vertraging** op. Dit is het hoogste cijfer van gans Vlaanderen, waar het gemiddelde 28,1% bedraagt. Een mogelijke verklaring hiervoor is het relatief grote aandeel vreemdelingen in de Antwerpse bevolking. De schoolese vertraging is immers nationaliteitsafhankelijk, waarbij het percentage schoolese vertraging bij niet-Belgische leerlingen een veelvoud is van dat bij Belgische leerlingen (Vrind 2004/2005, p. 140).

In het basisonderwijs telt Antwerpen 23,3% **GOK-leerlingen**, boven het gemiddelde in Vlaanderen (19,7%). In de eerste graad van het secundair onderwijs zijn er 21,6% GOK-leerlingen, het hoogste percentage van alle provincies (Vlaams gemiddelde 17,3%). Ook in de tweede en derde graad secundair onderwijs is het aandeel GOK-leerlingen (8,8%) veruit het hoogste van alle provincies (Vlaams Gewest 4,8%).

83% van de Antwerpse hogeschoolstudenten studeert binnen de eigen provincie, het hoogste percentage in Vlaanderen. Bij de universiteitsstudenten geldt dit slechts voor 39% van hen, hier doen Vlaams-Brabant en vooral Oost-Vlaanderen het duidelijk beter. In totaal blijft 68% van de studenten hoger onderwijs binnen de eigen provincie, enkel Oost-Vlaanderen scoort hoger met 77%, het Vlaamse gemiddelde bedraagt 59%.

Net als in de andere provincies nam de **scholingsgraad** in Antwerpen sterk toe over de generaties heen. Waar er bij de 65- tot 74-jarigen nog 70,2% laaggeschoolden zijn (trouwens het laagste percentage in Vlaanderen waar het gemiddelde 74,7% bedraagt), is dit aandeel gezakt tot 14,9% bij de 25- tot 34-jarigen (Vlaams gemiddelde 15,6%). In deze leeftijdscategorie telt Antwerpen 40,3% hogeschoolden, vergelijkbaar met het Vlaamse gemiddelde van 40,8%.

7. ANTWERPEN : IETS MINDER ‘SOCIO’, WEL HEEL ‘CULTUREEL’

Antwerpen scoort zeer goed qua **cultuuraanbod**, de densiteit (aantal per 1.000 inwoners) ligt er stevast boven het Vlaamse gemiddelde. Dit geldt voor tentoonstellingen (0,7 t.o.v. 0,6), theatervoorstellingen (3,2 t.o.v. 2,2), muziekkuitvoeringen (2,1 t.o.v. 1,8) en filmvertoningen (55,6 t.o.v. 41,2).

Wat culturele voorzieningen voor jongeren betreft, doet Antwerpen het goed met 9,8 leerlingen per 1.000 inwoners in het **deeltijds kunstonderwijs** beeldende kunst, het hoogste cijfer in Vlaanderen waar het gemiddelde 8,3 bedraagt. In het deeltijds kunstonderwijs muziek, woord en dans zit Antwerpen met 15,5 leerlingen per 1.000 inwoners op het gemiddelde in het Vlaamse Gewest.

In 69% van de Antwerpse gemeenten is een **gemeentelijke speelpleinwerking** actief, vergelijkbaar met het Vlaamse gemiddelde. De **grabbelpas** is zeer populair in Antwerpen en dit initiatief is aanwezig in 83% van de gemeenten (t.o.v. 52% in het Vlaamse Gewest).

De **particuliere jeugdwerkindex** (aantal initiatieven per 1.000 jonge inwoners) ligt met 3,3 net onder het Vlaamse gemiddelde van 3,5.

Bijna de helft van de gemeenten (49%) beschikt over een **erkende sportdienst** (52% in Vlaanderen).

Alle gemeenten beschikken over een **jeugdraad**, met een aandeel van 22% in het aantal adviezen en 19% in het aantal activiteiten van deze jeugdraden en daartegenover een aandeel van bijna 28% in de bevolking, lijken deze evenwel minder actief.

Slechts 21% van de gemeenten beschikt over een **Jongeren Informatie Punt** (JIP), tegenover gemiddeld 28% in Vlaanderen.

Zowel het aantal **sportclubs** per 1.000 inwoners als het aantal **erkende landelijke verenigingen** per 1.000 inwoners ligt onder het Vlaamse gemiddelde, met respectievelijk 2,9 t.o.v. 3,3 en 1,6 t.o.v. 2,0.

8. WONEN, DUUR MAAR COMFORTABEL

Slechts 67,6% van de Antwerpenaren is **eigenaar** van zijn of haar woning. Dit is ruim onder het Vlaamse gemiddelde (70,9%) en tevens het laagste percentage van alle Vlaamse provincies. Logischerwijs vinden we dus een groter aandeel huurders terug: 18,4% huurt op de particuliere woningmarkt en 5,8% huurt een sociale woning, in beide gevallen het hoogste cijfer van alle provincies (gemiddelden in het Vlaamse Gewest 16,5% en 5,1%).

Daartegenover staat dat de woningen gemiddeld over meer comfort beschikken, er zijn minder woningen zonder centrale verwarming (22% t.o.v. 26% in het Vlaamse Gewest), zonder badkamer (2,3% t.o.v. 3,5%) en zonder toilet (1,9% t.o.v. 2,4%). Dit kan waarschijnlijk gedeeltelijk verklaard worden door het feit dat Antwerpen, op Limburg na, het kleinste aandeel oude gebouwen (opgericht tot 1945) telt, 29,4% tegenover 31,3% gemiddeld in Vlaanderen. Antwerpen telt relatief veel gebouwen van middelbare leeftijd (opgericht tussen 1946 en 1981): 47,9% t.o.v. 45,5% in het Vlaamse Gewest. Qua jonge gebouwen (opgericht na 1981) bevindt Antwerpen zich in de middenmoot van de provincies, 22,7% tegenover een Vlaams gemiddelde van 23,2%.

Antwerpen heeft een ruim aanbod aan **sociale huisvesting**: eind 2004 beschikte het weliswaar over relatief weinig sociale huurwoningen (een aandeel van 22,5%) maar over relatief veel sociale appartementen (een aandeel van 43,6%). Samen zijn deze 44.530 woongelegenheden¹⁰ goed voor een aandeel van 33% in de totale Vlaamse sociale woningmarkt (tegenover een aandeel van 28,3% in het aantal huishoudens).

Daartegenover heeft Antwerpen eind 2004 29.036 kandidaten op een wachtlijst voor een sociale huurwoning. De verhouding van het aantal kandidaat-huurders op het aantal sociale huurwoningen bedraagt zo 65,2% t.o.v. 66,4% als Vlaams gemiddelde. In Antwerpen zijn er dus relatief iets minder wachtenden ten aanzien van het beschikbare woningpatrimonium dan in Vlaanderen.

De mediaan van de wachttijden voor een sociale huurwoning bedroeg eind 2004 493 dagen, enkel Oost-Vlaanderen doet beter.

¹⁰ Zowel bewoonde als niet-bewoonde sociale woongelegenheden.

Bouwgrondprijs per m² in de provincie Antwerpen in 2004

Bron: Stadim

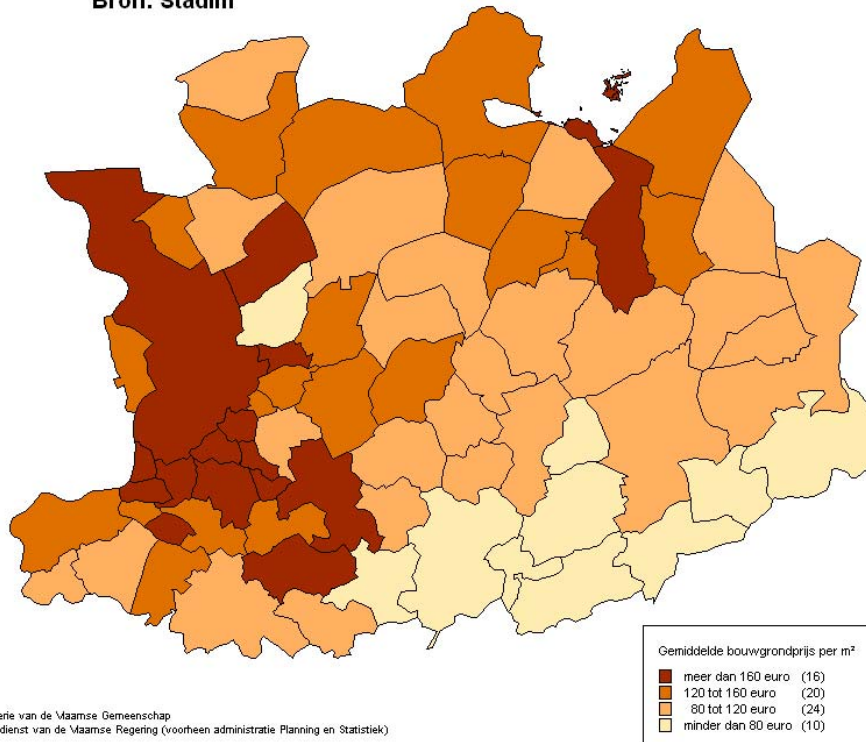

In 2004 was **bouwgrond** het duurst in Antwerpen, met 113 euro/m² lag de prijs een heel stuk boven het Vlaams gemiddelde van 94 euro/m². Ook de gemiddelde verkoopprijs van **kleine en middelgrote woningen** kwam uit boven het Vlaamse gemiddelde. **Appartementen** en **grotere woonhuizen** waren goedkoper dan in de rest van Vlaanderen. Daarenboven zag Antwerpen tussen 2000 en 2004 de prijs voor bouwgrond (+85% t.o.v. +71%), kleine en middelgrote woningen (+35% t.o.v. +30%) en appartementen (+42% t.o.v. +38%) telkens meer dan het Vlaamse gemiddelde stijgen. Enkel de prijs van grotere woonhuizen (+11% t.o.v. +16%) steeg minder dan gemiddeld.

Appartementen doen het goed in Antwerpen: in 2004 lag 1 verkocht appartement op 3 (32%) in deze provincie. 39% van de Antwerpse woningverkoop betreft dan ook appartementen, enkel West-Vlaanderen scoort hoger met 45%, het Vlaamse gemiddelde bedraagt 33%.

Het is dan ook niet verwonderlijk dat de met appartementen bebouwde oppervlakte de voorbije 10 jaar met 85% toenam (83,5% in het Vlaamse Gewest). De met huizen en hoeven bebouwde oppervlakte steeg minder snel, +20%, dezelfde stijging als in de rest van Vlaanderen.

Uiteindelijk wonen Antwerpenaren het minst vaak in alleenstaande woningen (29,8%) of woningen halfopen bebouwing (16,1%), de Vlaamse gemiddeldes zijn hier respectievelijk 36,1% en 20,4%. Anderzijds woont 29,8% van hen in een appartement, tegenover 20,0% in het Vlaamse Gewest.

Uit de Veiligheidsmonitor 2004 blijkt dat 88,5% van de inwoners van de provincie Antwerpen zijn of haar **buurt eerder verzorgd** en heel verzorgd vindt, het laagste cijfer in Vlaanderen waar het gemiddelde 92,4% bedraagt.

Bovendien voelen zij zich het vaakst (of altijd) **onveilig**, 8,9% tegenover 7,3% voor het Vlaamse Gewest. Tegenover 2000 daalde dit cijfer wel met 28,6% (29,4% voor Vlaanderen).

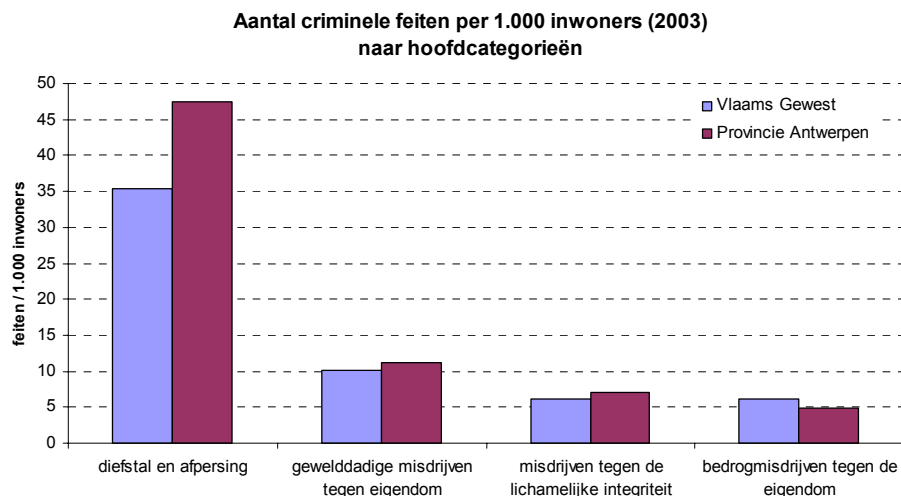

Dit onveiligheidsgevoel is misschien niet geheel onterecht, tussen 2000 en 2003 nam het **aantal criminele feiten** nergens sneller toe (+5,7% t.o.v. +2,9%). Hiermee kent de provincie de hoogste criminaliteitsgraad (aantal feiten / 1.000 inwoners / maand), namelijk 8,2 tegenover gemiddeld 6,9 in het Vlaamse Gewest.

Onze provincie scoort met een aandeel van 37,2% vooral slecht in de grootste categorie criminele feiten, namelijk 'diefstal en afpersing'. Toch kende deze categorie de voorbije 3 jaar een daling met 6,1% t.o.v. 5,5% voor het Vlaamse Gewest.

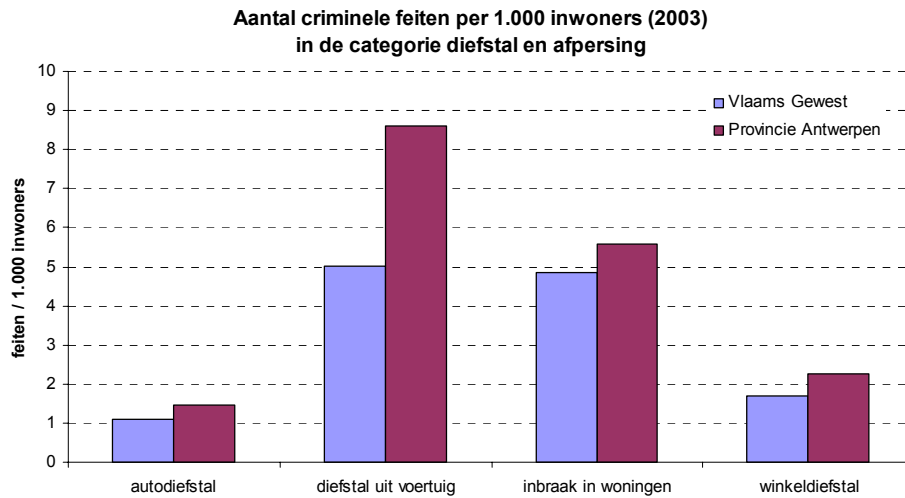

Bijna de helft van het aantal diefstallen uit voertuigen (47,6%) gebeurt in Antwerpen. De provincie heeft eveneens een tamelijk groot aandeel in het aantal auto- en winkeldiefstallen (beide 36,8%). De autodiefstallen namen in 3 jaar tijd wel met 35,6% af (37,8% in Vlaanderen). Het aantal inbraken in woningen daalde met 39,5% (25,9% in Vlaanderen), hierin heeft Antwerpen nog een aandeel van 31,9%.

9. ECONOMISCHE RUIMTELIJKE POORTEN EN VERKEERSINFRASTRUCTUREN

ANTWERPSE HAVEN

De **Antwerpse zeehaven** is samen met de nationale luchthaven van Zaventem de belangrijkste toegangspoort van Vlaanderen op de wereld.

In 2005 realiseerde Antwerpen¹¹ met een goederenoverslag van ruim 160 miljoen ton (+5% t.o.v. 2004, +48% t.o.v. 1995) een nieuw record. Hierbij gaat het voor 55% om inkomende en voor 45% om uitgaande vracht. Dit volume maakt van Antwerpen de tweede belangrijkste haven van Europa en de vierde belangrijkste ter wereld (na Rotterdam, Singapore en Hong Kong). Iets minder dan de helft van de goederenoverslag bestaat uit bulkgoederen zoals steenkool, erts, meststoffen, granen, enz... . Antwerpen handelt ook grote hoeveelheden stukgoed af (staal, fruit, hout, auto's, suiker, enz...). Voor tal van deze producten is Antwerpen wereldleider.

Evolutie van het totaal goederenverkeer en de totale containertrafiek in de haven van Antwerpen

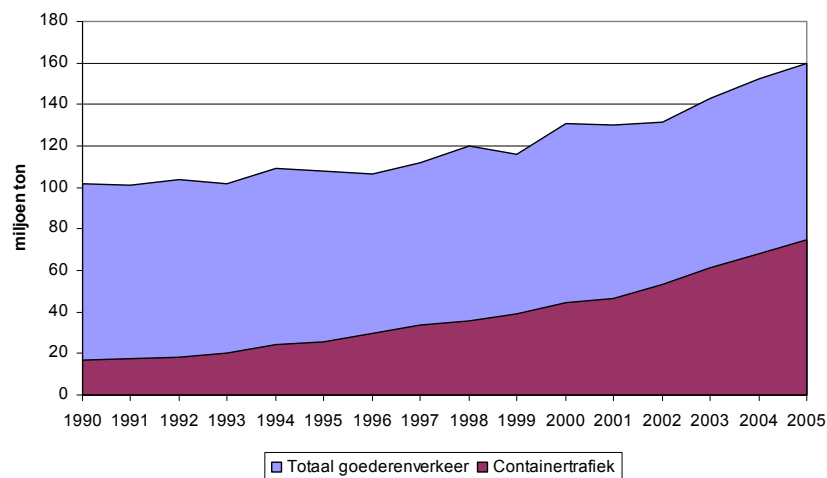

In 2005 bereikte de containeroverslag 74,6 miljoen ton, een toename van maar liefst 189% sinds 1995. Antwerpen is dan ook de derde containerhaven in de Hamburg-Le Havre range, na Rotterdam en Hamburg, met een marktaandeel van 23%. De verwachting is dat dit marktaandeel nog zal toenemen wanneer het Deurganckdok volledig operationeel zal zijn .

Ongeveer de helft van de goederen heeft België of Luxemburg als hinterland. De andere helft is transitverkeer vanuit onze buurlanden, Zwitserland, Oostenrijk en Italië. Antwerpen verscheept niet enkel Europese goederen, meer en meer wordt de haven gebruikt bij de handel van overzeese

¹¹ Voor de goede orde in het kader van een 'provinciale scan': het Antwerpse havengebied bestrijkt ook gedeeltelijk Oost-Vlaanderen. Totale oppervlakte 13.357 ha, oppervlakte rechteroever 7.539 ha, oppervlakte linkeroever 5.818 ha. Bron: Havenbedrijf Antwerpen 2004.

maatschappijen met andere continenten, de zogenaamde zee-zee overslag. Enkele voorbeelden:

- auto's, staal en elektronische componenten uit Japan worden in Antwerpen herscheept naar Groot-Brittannië en Scandinavië
- Amerikaanse sigaretten bereiken als eindbestemming West-Afrika en Cyprus via Antwerpen
- Afrikaanse koffie wordt via Antwerpen naar Noord-Amerika verscheept
- Canadees zinkerts wordt in Antwerpen overgeladen op kleinere schepen en bereikt van hieruit Italië en Scandinavië

De kwaliteit en de prijs van het beschikbare transport over het land is een doorslaggevend argument bij de keuze van een haven. Om deze reden heeft men inspanningen gedaan om de Antwerpse haven te voorzien van een uitgebreid transportnetwerk, teneinde de gunstige geografische positie van de haven ten volle uit te spelen. Antwerpen wordt dan ook niet enkel bediend door tal van autosnelwegen, het is tevens Europa's grootste spoorhaven geworden en ontvangt jaarlijks ruim 66.000 binnenschepen.

De ligging van Antwerpen in de delta van Schelde, Maas en Rijn houdt in dat de haven niet alleen verbonden is met de 1.500 km Belgische waterwegen, maar ook met het ganse Europese waterwegensysteem. Voor de binnenlandse scheepvaart is de modernisatie van de twee belangrijkste assen, het Albert-kanaal (Antwerpen-Luik) en het ABC-kanaal (Antwerpen-Brussel-Charleroi), van groot belang. Verderweg heeft de opening van het Schelde-Rijnkanaal de afstand tot Rijn en Moezel drastisch ingekort en de gestage groei van de duwvaart in de hand gewerkt.

Modal split in de haven van Antwerpen (2004)

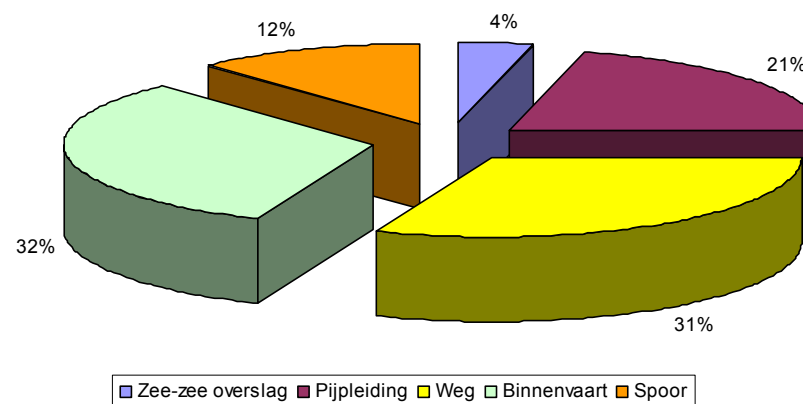

Via het Rijn-Main-Donau-kanaal kan de binnenscheepvaart vanuit Antwerpen de Zwarte Zee bereiken. Ongeveer één derde (32%) van de Antwerpse goederentrafiek gebeurt dan ook via de binnenvaart. In 2005 zorgden 66.644 binnenschepen voor een trafiek van 84,3 miljoen ton. Ongeveer één derde hiervan komt van de Rijn.

Evolutie van het goederenvervoer van en naar de Antwerpse haven per spoor en via de binnenvaart

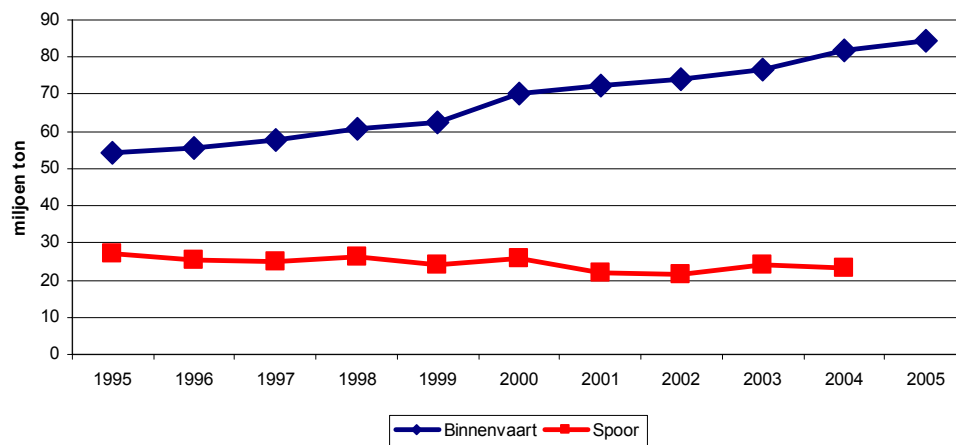

In 2004 werd 23,3 miljoen ton goederen van en naar de haven getransporteerd over het spoor. Teneinde de leidende positie van Antwerpen in Europa op dit vlak te vrijwaren, wordt het spoorwegennet continu gemoderniseerd en uitgebreid. Zo wordt op Linkeroever een geheel nieuwe infrastructuur uitgebouwd om het Deurganck-containerdok te bedienen. Ook zal er een nieuwe spoortunnel onder de Schelde komen om de spoorverbinding tussen de twee havenhelften te verbeteren (opening voorzien 2011-2012).

Daarnaast wordt een tweede spoortoegang tot de haven

overwogen. Dit zou de spoorcapaciteit van en naar de haven verdubbelen en een hogere betrouwbaarheid met zich meebrengen. De eventuele ingebruiksname is voorzien rond 2020.

Tot slot zou de heropening van de IJzeren Rijn tussen Antwerpen en Duisburg het spoorverkeer tussen de haven en het Ruhrgebied flink vooruithelpen. Deze bestaande 160 km lange spoorverbinding werd voor het eerst in gebruik genomen in 1879, maar tijdelijk gesloten in 1991. Deze IJzeren Rijn is niet alleen 50 km korter dan de alternatieven via Montzen of Eindhoven, ze loopt bovendien over een veel vlakker terrein waardoor ook zwaardere treinen ze zonder moeilijkheden kunnen gebruiken. De onderhandelingen tussen België, Nederland en Duitsland over de heropening zijn aan de gang.



De industriële activiteit in de Antwerpse haven situeert zich voor een groot deel in de chemische en petrochemische sector. Na Houston (Texas) is Antwerpen dan ook 's werelds belangrijkste centrum van de chemische en petrochemische nijverheid. De verklaring hiervoor is het clustereffect: de mogelijkheid om continu ruwe materialen en grondstoffen uit te wisselen zorgt ervoor dat deze industrietak bij voorkeur locaties uitkiest in de buurt van reeds bestaande chemische en petrochemische bedrijven, waardoor een cluster ontstaat.

De activiteiten van al deze bedrijven in de haven zorgen samen voor ongeveer een kwart (23%) van de goederenoverslag in de Antwerpse haven. 70% daarvan komt op rekening van de olie-industrie.

Evolutie van de toegevoegde waarde van de Antwerpse haven
--

Toegevoegde waarde	1997 (miljoen €)	2003 (miljoen €)	Gemiddelde jaarlijkse groei
Niet-maritieme cluster	4.610,2	5.509,0	3,0%
<i>handel</i>	494,4	796,3	8,3%
<i>industrie</i>	3.694,1	4.028,6	1,5%
<i>andere logistieke diensten</i>	266,5	476,2	10,2%
<i>transport</i>	155,3	207,9	5,0%
Maritieme cluster	1.550,4	1.934,3	3,8%
Totaal	6.160,6	7.443,3	3,2%

In Antwerpen is de gerealiseerde toegevoegde waarde tussen 1997 en 2003 gestegen van 6,2 tot 7,4 miljard euro. Dit is een gemiddelde jaarlijkse groei van 3,2%. De toegevoegde waarde van de maritieme cluster steeg in deze periode met een kwart (24,8%), de niet-maritieme cluster ging 19,5% vooruit. In de haven van Antwerpen zijn het vooral de industrie en de maritieme cluster die een groot deel van de toegevoegde waarde realiseren. In 2003 waren beide sectoren respectievelijk goed voor 54% en 26% van de totale toegevoegde waarde.

Evolutie van de werkgelegenheid in de Antwerpse haven
--

Werkgelegenheid	1997 (VTE)	2003 (VTE)	Gemiddelde jaarlijkse groei
Niet-maritieme cluster	39.386	39.091	-0,1%
<i>handel</i>	2.539	2.804	1,7%
<i>industrie</i>	29.316	27.118	-1,3%
<i>andere logistieke diensten</i>	4.347	5.776	4,9%
<i>transport</i>	3.184	3.393	1,1%
Maritieme cluster	23.392	23.185	-0,1%
Totaal	62.778	62.276	-0,1%

De werkgelegenheid in de haven van Antwerpen bedroeg in 2003 62.276 voltijdsequivalenten (VTE's). Dat is 0,8% minder dan in 1997. De tewerkstelling is in de periode 1997-2003 voornamelijk gedaald in de industrie waar de daling 7,5% bedroeg. Binnen de niet-maritieme cluster steeg daarentegen de werkgelegenheid in de handel, de andere logistieke diensten en het transport. Met een aandeel van 44% in 2003 is de industrie de voornaamste verschaffer van werk, de maritieme cluster heeft een aandeel van 37%.

Evolutie van de investeringen in de Antwerpse haven
--

Investerings	1997 (miljoen €)	2003 (miljoen €)	Gemiddelde jaarlijkse groei
Niet-maritieme cluster	918,9	1.090,0	2,9%
<i>handel</i>	52,2	63,5	3,3%
<i>industrie</i>	695,5	807,6	2,5%
<i>andere logistieke diensten</i>	126,0	153,5	3,3%
<i>transport</i>	45,2	65,4	6,3%
Maritieme cluster	392,6	414,0	0,9%
Totaal	1.311,5	1.504,0	2,3%

In Antwerpen bedroegen de totale investeringen in de haven in 2003 1,5 miljard euro, een stijging van 15% sinds 1997. Het grootste deel hiervan ging in 2003 naar de industrie, 808 miljoen euro of 54% van het totale investeringsbedrag. De maritieme cluster was goed voor een aandeel van 28%.

Zowel in de maritieme als in de vier segmenten van de niet-maritieme cluster werd in 2003 meer geïnvesteerd dan in 1997. De grootste groei werd genoteerd in het segment van het transport.

Het Vlaamse Gewest heeft in de periode 1989-2004 1,2 miljard euro geïnvesteerd in de haven van Antwerpen. Daarvan ging 430 miljoen euro (36%) naar havenprojecten op Rechteroever en 597 miljoen euro (50%) naar projecten op Linkeroever. Bijna 14% (166 miljoen euro) werd aangewend voor de renovatie van het oude havengedeelte, met name van het Amerikadok tot en met het Marshalldok.

In 2004 ging het leeuwenaandeel (67%) van de investeringen naar de uitbouw van Linkeroever, het grootste deel daarvan bestemd voor de bouw van het Deurganckdok.

Evolutie van het aantal passagiers en de vervoerde vracht op de luchthaven van Deurne-Antwerpen

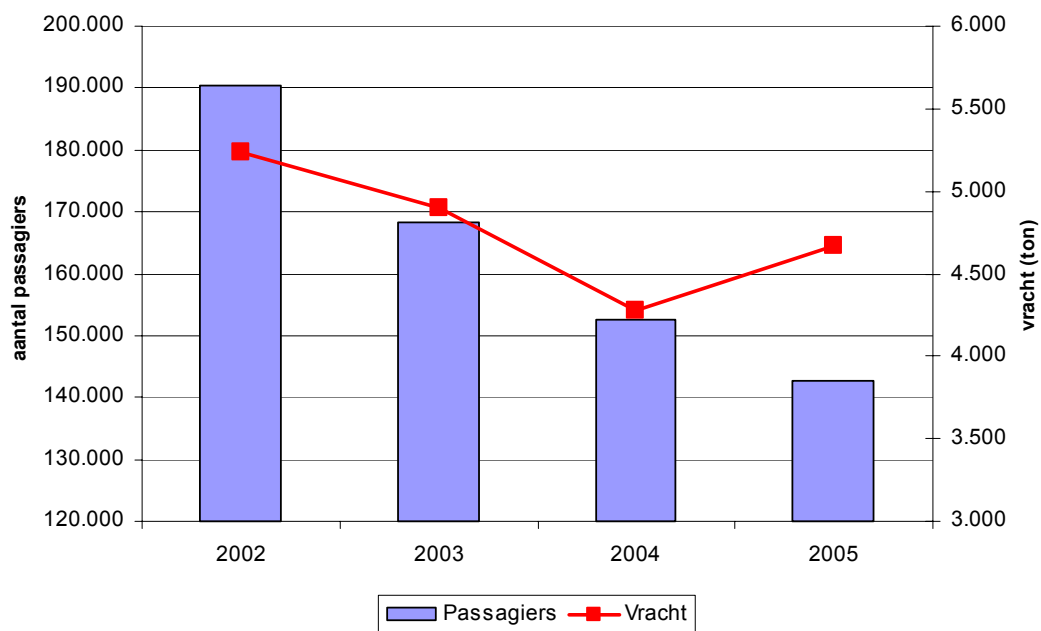

De **luchthaven van Deurne-Antwerpen** is een binnen-Europese regionale zakenluchthaven. Zij bedient Antwerpen als havenstad, als vestigingscentrum van multinationale ondernemingen en als wereldhandelscentrum voor diamant. Ruim 70% van de passagiers neemt dan ook lijn- of zakenvluchten. 2005 was voor Deurne (opnieuw) een moeilijk jaar, het aantal passagiers daalde sinds 2002 met een kwart tot 142.737. De vervoerde vracht steeg met 9% t.o.v. 2004 maar ligt toch nog 11% onder het niveau van 2002. De geplande ondertunneling of herlegging van de Krijgsbaan kan de luchthaven nieuwe groeiperspectieven bieden.

BASISMOBILITEIT

Om alle bevolkingsgroepen de kans te geven zich zelfstandig te verplaatsen is er behoefte aan een minimumaanbod van openbaar vervoer. Een hoge score betekent dat het basisrecht zoals gedefinieerd in het decreet **basismobiliteit** onvoldoende gerealiseerd is. De criteria om de basismobiliteit te realiseren liggen hoger in dichtbevolkte, stedelijke gebieden dan in dunbevolkte plattelandsgemeenten. Misschien daarom dat het dichtbevolkte Antwerpen het met een gemiddelde score van 63 het slechtst doet van alle Vlaamse provincies, waar het gemiddelde in 2004 57 bedraagt. In 2000 was Antwerpen op dit vlak nog een van de koplopers en deed het beter dan het Vlaamse gemiddelde (122 t.o.v. 128), doch de voorbije 4 jaar daalde de score voor gans Vlaanderen met 71 punten, tegenover een daling met 58 voor Antwerpen (hier speelt ook het feit dat gemeenten met een hoge score hoog op de prioriteitenlijst staan en dan ook als eerste aangepakt worden).

Toch zijn de ruim 161 miljoen reizigers die **De Lijn** in 2004 in Antwerpen vervoerde goed voor 39% van het Vlaamse totaal, en bijna een derde (29%) van alle door De Lijn afgelegde kilometers gebeurden in Antwerpen. Tussen 1994 en 2004 was er bijna een verdubbeling van het aantal reizigers (+92%), het aantal afgelegde kilometers nam met ruim de helft toe (+59%).

PERSONENVERVOER

Met 472 **personenwagens** per 1.000 inwoners bevindt Antwerpen zich in de buurt van het Vlaamse gemiddelde van 484.

Deze wagens hadden in 2000 12.155 km **wegen** ter beschikking, een aandeel van 21% in het Vlaamse totaal. Hier kan worden aangestipt dat er in Antwerpen relatief iets minder gewest- en provinciewegen zijn (een aandeel van 19%), maar duidelijk meer autosnelwegen (een aandeel van 26%).

Het zijn in ieder geval drukke wegen: met zijn aandeel van 21% in het aantal kilometer wegen staat Antwerpen in voor 25% van het aantal **afgelegde voertuigkilometer** (ter vergelijking: Limburg neemt met 19% van de wegen slechts 13% van de afgelegde kilometers voor zijn rekening).

Iets meer dan een kwart van de Antwerpenaren (28,1%) woont binnen een straal van 5 km van zijn werkplaats¹². Het merendeel (43,2%) legt tussen 6 en 20 km af om gaan te werken, 28,6% is langer onderweg. Deze cijfers zijn vergelijkbaar met het Vlaamse gemiddelde waar ze respectievelijk 28,5%, 41,8% en 29,7% bedragen.

Antwerpenaren maken minder vaak gebruik van de auto om naar het werk te gaan dan de gemiddelde Vlaming (71,6% t.o.v. 75,4%, met inbegrip van hen die als passagier meerijden in de auto). Ook de trein scoort minder hoog (tabel). De fiets (13,4%) en bus, tram of metro (6,7%) doen het dan weer telkens een procentpunt beter dan gemiddeld in het Vlaamse Gewest.

Procentuele verdeling van het woonwerkverkeer naar vervoersmiddel¹³ (SEE 2001)

	Provincie Antwerpen	Vlaams Gewest
fiets	13,4	12,4
bromfiets	2,8	3,3
georganiseerd door werkgever	3,2	2,8
auto	66,5	69,6
auto (als passagier)	5,1	5,8
trein	3,2	5,5
bus, tram of metro	6,7	5,7

¹² Zie ook Koning Auto regeert? – Pendelgedrag en attitudes tegenover aspecten van het mobiliteitsbeleid in Vlaanderen, Vlaanderen gepeild! 2005, APS.

¹³ Daar mensen soms meerdere vervoermiddelen combineren, is de som van de verschillende categorieën niet gelijk aan 100%.

VERKEERSVEILIGHEID

Ruim een kwart (28%) van het **aantal verkeersongevallen** op Vlaamse bodem gebeurt in de provincie Antwerpen. Tussen 1992 en 2004 bleef het **aantal ongevallen** status quo, het aantal **lichtgewonden** steeg met 4% en het aantal **zwaargewonden** daalde met 50%. In het Vlaams Gewest daalde in deze periode het aantal ongevallen met 12%, het aantal lichtgewonden nam met 9% af, het aantal zwaargewonden met 54%.

Ondanks het drukke verkeer lag in 2004 het aantal **dodelijke verkeersslachtoffers** per 100.000 inwoners gelijk met het Vlaamse gemiddelde (10,3 per 30 dagen per 100.000 inwoners t.o.v. 10,2 voor het Vlaams Gewest), tegenover 1992 noteerden we een daling van 38%, tegenover 40% voor Vlaanderen.

Sinds 1994 loopt in Antwerpen de **WODCA-actie** (WeekendOngevallen door Controles Aanpakken). Deze hebben als uitgangspunt de vele weekendongevallen, dikwijls met jonge slachtoffers, een halt toe te roepen. En dit zowel door intensieve en gecoördineerde controles - gemiddeld 140 politiemensen zijn elk weekend op de been - als door sensibiliserende en verkeerseducatieve initiatieven. Tussen 1994 en 2001 daalde het aantal nachtelijke weekendongevallen¹⁴ met bijna 40%. Ondertussen blijft dit aantal verder afnemen¹⁵: 707 in 2002, 695 in 2003, 610 in 2004 en 587 in 2005. Ook het aantal doden en zwaargewonden is in 2005 afgenomen. Terwijl er in 2004 nog 39 doden te betreuren vielen, waren dit er in 2005 27. Het aantal zwaargewonden viel terug van 320 naar 303. Bij de lichtgewonden was er wel een toename van 687 tot 756.

In 2005 werden tijdens WODCA-acties meer dan 95.000 bestuurders staande gehouden voor een alcoholcontrole en werd van 58.793 bestuurders effectief een ademtest afgenomen. Hiervan hadden er 4.239 of 7,2% meer dan de maximum toegelaten 0,5 promille alcohol in het bloed. In vergelijking met 2004 werden 10.000 alcoholtesten meer afgenomen. Het aantal positieven daalde van 7,7% tot 7,2%. Hiermee wordt de trend van de voorbije tien jaar bevestigd, in 1996 blies nog 12,4% positief bij een WODCA-controle. Dit jaargemiddelde (7,2%) ligt nog steeds een stuk hoger dan het gemiddelde gemeten tijdens de eindejaarscampagne, nl. 3,8%.

¹⁴ Openingsrede 2001, door de gouverneur van de provincie Antwerpen ter gelegenheid van de zitting van de provincieraad van 4 oktober 2001.

¹⁵ Perscommuniqué van de gouverneur van de provincie Antwerpen naar aanleiding van de Actiedag Verkeersveiligheid in de provinciale school PIVA op 8 februari 2006.

10. ARME GEMEENTEN, ZUINIGE PROVINCIE

De Antwerpse gemeenten heffen de laagste gemiddelde aanslagvoet aanvullende personenbelasting (APB) en de op één na laagste gemiddelde opcentiemen onroerende voorheffing (OOV). Beide liggen dan ook onder het Vlaamse gemiddelde (APB 6,9% t.o.v. 7,2% ; OOV 1.141 t.o.v. 1.305). Toch liggen de totale belastingontvangsten per inwoner met 536 euro boven het gemiddelde in het Vlaamse Gewest (520 euro). Dit is voornamelijk een gevolg van de hogere kadastrale inkomens van het onroerend patrimonium in Antwerpen.

De totale **gemeenteontvangsten en –uitgaven** houden elkaar in evenwicht, qua begrotingsaldo doen de Antwerpse gemeenten het met -0,1 euro per inwoner duidelijk slechter dan het Vlaamse gemiddelde van +17,5 euro. Ze torsen dan ook de hoogste gemeentelijke schuldenlast per inwoner (1.845 euro tegenover 1.532 euro gemiddeld in Vlaanderen).

In Antwerpen liggen zowel de provincieontvangsten (99,0 euro t.o.v. 122,2 euro) als de provincieuitgaven (99,4 euro t.o.v. 129,0 euro) substantieel lager dan het gemiddelde in het Vlaamse Gewest, het begrotingsaldo per inwoner is wel meer in evenwicht (-0,5 euro t.o.v. -6,8 euro).

Opmerkelijk: de **provincieontvangsten en –uitgaven** namen de voorbije 10 jaar met 21 en 31 % toe in Vlaanderen, Antwerpen daarentegen kende respectievelijk een daling van 1,4% en een stijging van 1,7%.

Voor meer informatie over Antwerpen

Provincie Antwerpen, Provinciaal Bestuursakkoord 2000-2006.

Openingsrede van de gouverneur 2001: Integriteitszorg : Een halt aan de verzuring in de samenleving.

Openingsrede van de gouverneur 2003: Even achterom kijken... en dan opnieuw op de pedalen. Enkele beschouwingen ter gelegenheid van 10 jaar gouverneur.

Openingsrede van de gouverneur 2004: Werk maken van werk voor jongeren.

GOM-Antwerpen, Uitgerekend... Antwerpen 2004, Economisch jaarrapport van GOM-Antwerpen.

GOM-Antwerpen, Uitgeklaard... Antwerpen 2004, Kaartenatlas met economische gegevens voor de 70 gemeenten van de provincie Antwerpen.

GOM-Antwerpen, Jaarverslag 2004.

MERCKX Jean-Pierre en NEYTS Dirk, Jaaroverzicht Vlaamse havens 2004, Vlaamse Havencommissie.

VANHEVERBEKE Wim en CABUS Peter, Ruimte en economie in Vlaanderen. Analyse en beleidssuggesties, Brussel, 2004.

MVG, Studiedienst van de Vlaamse Regering, VRIND.

MVG APS, Stativaria 33, In- en uitwijking in Vlaamse steden en gemeenten.

MVG APS, Stativaria 29. Volwassen anderstalige nieuwkomers in het Vlaamse Gewest.

MVG APS, Vlaanderen gepeild 2005. Koning Auto regeert? Pendelgedrag en attitudes tegenover aspecten van het mobiliteitsbeleid in Vlaanderen.

<http://www.provant.be>

<http://www.provant.be/Gouverneur>

<http://www.gomantwerpen.be>

<http://www.vdab.be>

<http://www.portofantwerp.be>

<http://www.antwerpairport.be>

<http://aps.vlaanderen.be>

Leeswijzer

Hierna bevindt zich een verklarende woordenlijst bij de voornaamste indicatoren/ definities van de cijferreeksen.

Wanneer cijfers betrekking hebben op geldwaarden dan zijn die steeds in EURO uitgedrukt, ook al zou dit niet vermeld zijn.

In de tabellen is steeds de databron van de cijfers/indicatoren aangegeven. Meer gegevens over deze bronnen zijn op vraag beschikbaar op de administratie Planning en Statistiek. Ze zijn ook te vinden op haar website: www.vlaanderen.be/aps. Voor bijkomende vragen of correspondentie in verband met deze nota, gelieve gebruik te maken van het voorziene formulier: <http://aps.vlaanderen.be/helpdesk.htm>.

The screenshot shows the homepage of the website 'Vlaamse Statistiek, strategisch management en surveyonderzoek'. The page features a navigation menu, a search bar, and several news items. The main content area is divided into sections for 'Kenniscentrum Statistiek', 'Kenniscentrum Surveyonderzoek', and 'Online databanken'. There are also links to 'Vlaamse Statistiek' and 'Strategisch management en surveyonderzoek'.

The screenshot shows the search results page for 'West-Vlaanderen'. The search criteria are 'West-Vlaanderen' and '2413 documenten opgesteld'. The results are displayed in a table with columns for Rank, Score, and Title. The first result is 'Kenniscentrum Statistiek, Provincie West-Vlaanderen - Geoloket'. The second result is 'West-Vlaanderen - Geoloket West-Vlaanderen in feiten en cijfers'. The third result is 'Kenniscentrum Statistiek - archief nieuwsberichten - West-Vlaanderen in feiten en cijfers'. The fourth result is 'West-Vlaanderen (de Gewestelijke Ontwikkelingsmaatschappij voor West-Vlaanderen) haar brochure "West-Vlaanderen in Feiten en Cijfers 2002"'. The fifth result is 'Atlas van de poort 2000 Provincie West-Vlaanderen Clubs en beleidsmaatregelen'. The sixth result is 'Kenniscentrum Surveys - overzicht MVO-survey - Economie - Bedrijfsenquête provincie West-Vlaanderen'. The seventh result is 'Kenniscentrum Statistiek - archief nieuwsberichten - West-Vlaanderen in feiten en cijfers'. The eighth result is 'Kenniscentrum Statistiek - archief nieuwsberichten - opzet - Inhoudsopgave 2000-2001 - webdix van de tabellen'. The ninth result is 'Kenniscentrum Statistiek - archief nieuwsberichten - West-Vlaanderen in Feiten en Cijfers 2002'. The tenth result is 'West-Vlaanderen (de Gewestelijke Ontwikkelingsmaatschappij voor West-Vlaanderen) haar brochure "West-Vlaanderen in Feiten en Cijfers". OGM - West-Vlaanderen is de organisatie voor streekontwikkeling voor West-Vlaanderen. Zij bevordert de socio-economische ontwikkeling binnen de provincie en...'. The eleventh result is 'De provincie West-Vlaanderen. Het doel van deze jaarlijkse enquête is om de recente ontwikkelingen in deze provincie snel in kaart te brengen en zo over actuele informatie te beschikken, nuttig voor beleidsdoelstellingen. Opdrachtgever: OGM West-Vlaanderen Jaarlijk uitvoering: 1999. Prognose: Jaarlijks...'. The twelfth result is 'Kenniscentrum Statistiek - archief nieuwsberichten - Inzake - Limburgers het meest tevreden over salaris'. The thirteenth result is 'Kenniscentrum Statistiek - archief nieuwsberichten - vrouwen - Jaarverslag 2000 van de Vlaamse Huiswerkmaatschappij'.

BIJLAGEN

Bijlage 1: Tewerkstelling in de verschillende economische sectoren, 1995 en 2003. Antwerpen in vergelijking met het Vlaams Gewest.

Tabel 1: Statistisch profiel Antwerpen. Basiscijfers.

Tabel 2: Statistisch profiel Antwerpen. Rangschikking volgens groeivershil (in procentpunt) met het Vlaams Gewest tussen referentiejaar en recent jaar.

Tabel 3: Statistisch profiel Antwerpen. Rangschikking volgens aandeel in het Vlaams Gewest.

VERKLARENDE WOORDENLIJST

Aandeel (in deze tekst)

Een percentage berekend ten opzichte van het geheel van het Vlaamse Gewest (= steeds gelijk aan 100%).

Aantal werkenden

Deze zijn samengesteld uit drie componenten met name de loontrekkenden, de zelfstandigen en de helpers.

Activiteitsgraad

De mate waarin de bevolking op beroepsactieve leeftijd actief is op de arbeidsmarkt, d.w.z. een job heeft of een job zoekt.

Afhankelijkheidsratio

Geeft de verhouding weer tussen het aantal 0- tot 19-jarigen plus het aantal 60+, en de actieve bevolking (20- tot 59-jarigen).

Arbeidseenheidskost

Gemiddelde loonmassa (personeelskosten) per werknemer.

Arbeidsplaatsen

Loontrekkende werkgelegenheid (jobs in loondienst) + niet-loontrekkende werkgelegenheid (zelfstandigen + helpers).

Arbeidsproductiviteit

Dit is de output per werknemer. Het BBP gedeeld door het aantal werknemers. Soms wordt deze indicator ook uitgedrukt per gewerkt uur (daarover geen Vlaamse cijfers).

BBP

Dit is wat geproduceerd wordt in een gebied, ongeacht waar de productiefactoren arbeid en kapitaal vandaan komen.

Beroepsbevolking

De beroepsbevolking (=aantal beroepsactieven) van een regio wordt gevormd door de werkzoekende en werkende inwoners van die regio.

Bevolking op beroepsactieve leeftijd

Dit is verschillend van de beroepsbevolking ! De bevolking op beroepsactieve leeftijd is de totale bevolking tussen 18 en 64 jaar.

Bruto TW/omzet

Deze ratio geeft weer hoeveel euro toegevoegde waarde gecreëerd wordt voor elke 100 euro omzet die gerealiseerd wordt.

Criminaliteitsgraad

Het gemiddeld aantal criminele feiten per 1.000 inwoners per maand.

Diefstal en afpersing

Dit omvat zowel diefstallen zonder als met geweld en bedreiging, zowel pogingen als voltooide feiten.

Doorstromingscoëfficiënt

Geeft de verhouding weer tussen het aantal jongeren (10- tot 24-jarigen) en het aantal ouderen (50- tot 64-jarigen)

Familiale zorgindex

Het aantal 80+ ten opzichte van de bevolking van 50- tot 59-jarigen. Aanduiding van hoeveel hoogbejaarden er zijn in verhouding tot de bevolking die er normaliter de zorg moet voor nemen.

Geboortesaldo

Het verschil tussen het aantal geboorten en het aantal sterftes.

Grijze druk

De verhouding tussen het aantal 60+ en het aantal 20- tot 59-jarigen.

Groene druk

De verhouding tussen het aantal 0 tot 19-jarigen en het aantal 20 tot 59-jarigen. Het is een indicatie voor de verhouding tussen de actuele en de toekomstige beroepsbevolking.

Huishoudens

Het huishouden bestaat uit een persoon die gewoonlijk alleen leeft, ofwel uit twee of meer personen, al dan niet met elkaar verwant, die gewoonlijk in dezelfde woning wonen en er samenleven. Onderscheid wordt gemaakt tussen private en collectieve huishoudens. In elk privaat of particulier huishouden moet een referentiepersoon worden aangeduid, ten einde de plaats van elk lid binnen het huishouden te kunnen bepalen (verwantschap).

Inkomen

Dit is wat verdiend wordt door de residenten van een regio, ongeacht waar die residenten gewerkt hebben.

Interne vergrijzing

Het aantal 80+ ten opzichte van het aantal 60+. Geeft weer hoeveel hoogbejaarden er zijn in de groep van de senioren.

Investerings/Bruto TW

Deze ratio maakt duidelijk welk deel van de voortgebrachte toegevoegde waarde naar investeringen gaat, m.a.w. hoeveel euro geïnvesteerd wordt voor elke 100 euro toegevoegde waarde die gecreëerd wordt.

Investeringsratio

Bruto investeringen van de private sector in % van het BBP.

Lichtgewonden

Elke persoon die in een verkeersongeval gewond geraakt zonder dood of opname van meer dan 24 uur in een ziekenhuis tot gevolg.

Maritieme cluster

Hiertoe behoren bedrijven die een functionele band met de haven hebben.

Voorbeelden: visserij, scheepsbouw, baggerwerken, expeditie-agenstschappen, goederenbehandeling, scheepsagenturen, ...

Migratiesaldo

Het aantal inwijkingen, verminderd met het aantal uitwijkingen.

Inwijkingen = interne inwijkingen + externe inwijkingen.

Uitwijkingen = interne uitwijkingen + externe uitwijkingen + (ambtshalve schrappingen – herinschrijvingen).

Interne migratie betreft migratie binnen België (o.a. tussen Belgische steden en gemeenten).

Externe migratie betreft de migratie die de nationale landsgrens overschrijdt.

Misdrijven tegen de lichamelijke integriteit

Hieronder vallen opzettelijke en onopzettelijk slagen en verwondingen, aanrandingen van de eerbaarheid, verkrachtingen, moord en doodslag.

Natuurlijk accres

Het aantal geboortes, verminderd met het aantal overlijdens.

Niet-maritieme cluster

Hiertoe behoren bedrijven die een economische band met de haven hebben.

Reële economische groei

Dit is de gemiddelde jaarlijkse groei van de bruto toegevoegde waarde tegen constante prijzen. Deze indicator meet wat een gebied jaarlijks reëel meer voortbrengt aan goederen en diensten.

SIF-vreemdelingen

Naast de nationaliteiten die opgenomen worden bij de aanduiding van de migranten in het kader van het bestaande VFIK-fonds, worden voor het SIF-fonds ook de vreemdelingen uit de eerste migratiegolf (Italianen, Spanjaarden, Portugezen en Grieken) mee in rekening gebracht. Zonder te beweren dat alle migranten kansarm zijn, moet vastgesteld worden dat zij als groep in sterkere mate in achterstandsposities vertoeven op het gebied van wonen, werken, onderwijs, gezondheid, maatschappelijke integratie, enz. Een concentratie van migranten vormt - spijtig genoeg - nog al te veel een omstandigheid met specifieke samenlevingsproblemen.

Totale werkgelegenheid

De totale werkgelegenheid bestaat uit de loontrekkende werkgelegenheid, de zelfstandige werkgelegenheid en de jobs van de vergoede en niet-vergoede helpers.

UVW's

Uitkeringsgerechtigde volledige werklozen. Langdurig slaat op een periode van meer dan 1 jaar.

Verkeersdoden

Elke persoon die binnen de 30 dagen na een verkeersongeval waarin hij betrokken geraakte, overlijdt.

Werkgelegenheidsgraad

De verhouding tussen het totaal aantal arbeidsplaatsen (jobs) en de bevolking op beroepsactieve leeftijd.

Werkloosheidsgraad.

Het aandeel werklozen (geoperationaliseerd a.d.h.v. het jaargemiddelde van het aantal niet-werkende werkzoekenden, zoals geregistreerd bij de VDAB) in de beroepsbevolking.

Werkzaamheidsgraad

Het aandeel werkenden ten opzicht van de bevolking op beroepsactieve leeftijd.

Zakelijke diensten

Rechtskundige dienstverlening, accountants, boekhouders, belastingconsulenten, markt- en opinieonderzoekbureaus, adviesbureaus voor bedrijfsvoering en beheer, managementactiviteiten van holdings en coördinatiecentra, technisch advies, architecten- en ingenieursbureaus, bureaus voor technische testen en analyses, reclamewezen, selectie- en terbeschikkingstelling van personeel, opsporings- en beveiligingsdiensten, industriële reiniging, diverse dienstverlening aan bedrijven.

Zwaargewonden

Elke persoon die in een verkeersongeval gewond geraakt en waarbij een opname van meer dan 24 uur in een ziekenhuis noodzakelijk is.

BIJLAGE 1

Tewerkstelling in de verschillende economische sectoren, 1995 en 2003. Antwerpen in vergelijking met het Vlaams Gewest.

	minder sterk gedaald of sterker gestegen dan het Vlaams Gewest
	zelfde evolutie als het Vlaams Gewest
	sterker gedaald of minder sterk gestegen dan het Vlaams Gewest

	Antwerpen				Vlaams Gewest			
	1995	2003	Vershil 1995-2003	% Verschil	1995	2003	Vershil 1995-2003	% Verschil
handel	73.402	86.857	13.455	18,3	231.428	274.942	43.514	18,8
zakelijke diensten	51.750	71.876	20.126	38,9	139.519	213.841	74.322	53,3
onderwijs	47.719	58.875	11.156	23,4	166.957	191.470	24.513	14,7
gezondheidszorg	39.604	53.291	13.687	34,6	153.057	209.987	56.930	37,2
overheid	48.310	51.359	3.049	6,3	171.030	180.100	9.070	5,3
vervoer & communicatie	46.294	50.698	4.404	9,5	134.371	142.659	8.288	6,2
bouw	34.004	33.532	-472	-1,4	116.605	115.145	-1.460	-1,3
chemie	28.997	29.286	289	1,0	49.386	47.409	-1.977	-4,0
financiële instellingen	18.709	18.081	-628	-3,4	44.317	44.300	-17	0,0
metaalproducten	20.311	17.931	-2.380	-11,7	62.465	63.588	1.123	1,8
horeca	14.010	16.805	2.795	20,0	50.449	58.006	7.557	15,0
voeding	17.723	16.420	-1.303	-7,4	61.242	60.595	-647	-1,1
persoonlijke diensten, cultuur	14.144	16.313	2.169	15,3	45.308	49.068	3.760	8,3
transportmaterieel	17.242	15.137	-2.105	-12,2	50.318	44.500	-5.818	-11,6
elektrische apparaten	13.697	11.335	-2.362	-17,2	38.131	31.818	-6.313	-16,6
drukkerijen	10.639	9.272	-1.367	-12,8	30.360	28.615	-1.745	-5,7
particuliere werknemers	6.084	8.787	2.703	44,4	26.752	37.494	10.742	40,2
machines	6.704	6.218	-486	-7,2	25.150	24.673	-477	-1,9
overige industrie	7.750	5.733	-2.017	-26,0	27.096	21.878	-5.218	-19,3
landbouw, jacht en bosbouw	3.753	5.288	1.535	40,9	21.810	22.066	256	1,2
aardolieraffinage	4.109	4.047	-62	-1,5	4.767	4.224	-543	-11,4
kunststof	3.217	3.965	748	23,3	17.315	19.505	2.190	12,6
bouwmaterialen	4.547	3.683	-864	-19,0	18.234	16.713	-1.521	-8,3
nutssectoren	5.059	3.152	-1.907	-37,7	13.640	11.732	-1.908	-14,0
textiel	2.854	1.299	-1.555	-54,5	53.498	37.061	-16.437	-30,7
hout	2.010	1.141	-869	-43,2	10.835	8.534	-2.301	-21,2

Tabel 1: Statistisch profiel Antwerpen

	recent jaar	vgl jaar	bron	VL G	Antwerpen	VL G	Antwerpen	VL G	Antwerpen
				Recent jaar		Vergelijkingsjaar		Groei	
OPPERVLAKTE									
Aandeel in de totale opp Vlaams Gewest				100,0	21,2	100,0	21,2		
Oppervlakte in km²	nvt	nvt	NIS, bew. APS	13.522,0	2.867,3	13.522,0	2.867,3		
Bevolkingsdichtheid	01-jan-05	01-jan-94	NIS, bew. APS	446,9	584,8	432,4	566,8	103,3	103,2
DEMOGRAFIE									
Aandeel totale bevolking VL G	01-jan-05	01-jan-94	NIS, bew. APS	100,0	27,7	100,0	27,8		
Aandeel van de vreemdelingen VL G	01-jan-05	01-jan-94	NIS, bew. APS	100,0	36,5	100,0	36,6		
Aandeel huishoudens	01-jan-05	01-jan-94	NIS, bew. APS	100,0	28,3	100,0	28,6		
Aantal inwoners - totaal	01-jan-05	01-jan-94	NIS, bew. APS	6.043.161	1.676.858	5.847.022	1.625.069	103,4	103,2
Aantal inwoners - mannen	01-jan-05	01-jan-94	NIS, bew. APS	2.979.825	827.616	2.888.032	802.059	103,2	103,2
Aantal inwoners - vrouwen	01-jan-05	01-jan-94	NIS, bew. APS	3.063.336	849.242	2.958.990	823.010	103,5	103,2
% mannen	01-jan-05	01-jan-94	NIS, bew. APS	49,3	49,4	49,4	49,4		
% vrouwen	01-jan-05	01-jan-94	NIS, bew. APS	50,7	50,6	50,6	50,6		
% Belgen	01-jan-05	01-jan-94	NIS, bew. APS	95,1	93,5	95,2	93,7	99,9	99,9
Aantal SIF-vreemdelingen	01-jan-03	01-jan-94	NIS, bew. APS	138.926	49.914	165.730	60.712	83,8	82,2
Aandeel SIF-vreemdelingen	01-jan-03	01-jan-94	NIS, bew. APS	100,0	35,9	100,0	36,6		
Aantal vreemdelingen	01-jan-05	01-jan-94	NIS, bew. APS	297.289	108.554	281.137	102.944	105,7	105,4
Aandeel vreemdelingen	01-jan-05	01-jan-94	NIS, bew. APS	100,0	36,5	100,0	36,6		
% vreemdelingen	01-jan-05		NIS, bew. APS	4,9	6,5	4,8	6,3		
Aantal geboorten	loop 2004	loop 1993	NIS, bew. APS	62.374	18.108	67.984	19.242	91,7	94,1
Aandeel geboorten	loop 2004	loop 1993	NIS, bew. APS	100,0	29,0	100,0	28,3		
Aantal overlijdens	loop 2004	loop 1993	NIS, bew. APS	56.199	15.850	58.084	16.575	96,8	95,6
Aandeel overlijdens	loop 2004	loop 1993	NIS, bew. APS	100,0	28,2	100,0	28,5		
Natuurlijke accres (Aantal)	loop 2004	loop 1993	NIS, bew. APS	6.175	2.258	9.900	2.667		
Aantal inwijkingen	loop 2004	loop 1993	NIS, bew. APS	268.661	74.996	237.248	68.457	113,2	109,6
Aandeel inwijkingen	loop 2004	loop 1993	NIS, bew. APS	100,0	27,9	100,0	28,9		
Aantal uitwijkingen	loop 2004	loop 1993	NIS, bew. APS	251.660	70.792	224.817	65.364	111,9	108,3
Aandeel uitwijkingen	loop 2004	loop 1993	NIS, bew. APS	100,0	28,1	100,0	29,1		
Migratiesaldo (Aantal)	loop 2004	loop 1993	NIS, bew. APS	17.001	4.204	12.431	3.093	136,8	135,9

Tabel 1: Statistisch profiel Antwerpen

	recent jaar	vgl jaar	bron	VL G	Antwerpen	VL G	Antwerpen	VL G	Antwerpen
				Recent jaar		Vergelijkingsjaar		Groei	
Aantal huishoudens	01-jan-05	01-jan-94	NIS, bew. APS	2.505.001	710.025	2.333.799	668.422	107,3	106,2
Alleenwonende mannen	01-jan-05	01-jan-94	NIS, bew. APS	332.525	106.777	244.874	84.684	135,8	126,1
Aandeel alleenwonende mannen	01-jan-05	01-jan-94	NIS, bew. APS	100,0	32,1	100,0	34,6		
Alleenwonende vrouwen	01-jan-05	01-jan-94	NIS, bew. APS	394.039	119.981	329.642	106.451	119,5	112,7
Aandeel alleenwonende vrouwen	01-jan-05	01-jan-94	NIS, bew. APS	100,0	30,4	100,0	32,3		
Aantal huishoudens bestaande uit 5 of meer personen	01-jan-05	01-jan-94	NIS, bew. APS	167.195	48.464	179.664	49.455	93,1	98,0
Aandeel huishoudens bestaande uit 5 of meer personen	01-jan-05	01-jan-94	NIS, bew. APS	100,0	29,0	100,0	27,5		

Tabel 1: Statistisch profiel Antwerpen

	recent jaar	vgl jaar	bron	VL G	Antwerpen	VL G	Antwerpen	VL G	Antwerpen
				Recent jaar		Vergelijkingsjaar		Groei	
Burgerlijke staat									
Totale bevolking									
Ongehuwd personen	01-jan-05	01-jan-94	NIS	2.417.723	689.257	2.198.456,0	617.010,0	110,0	111,7
Aandeel ongehuwd personen	01-jan-05	01-jan-94	NIS	100,0	28,5	100,0	28,1		
Gehuwde personen	01-jan-05	01-jan-94	NIS	2.825.508	759.748	3.042.917,0	828.572,0	92,9	91,7
Aandeel gehuwde personen	01-jan-05	01-jan-94	NIS	100,0	26,9	100,0	27,2		
Gescheiden personen	01-jan-05	01-jan-94	NIS	401.856	118.782	209.572,0	67.564,0	191,8	175,8
Aandeel gescheiden personen	01-jan-05	01-jan-94	NIS	100,0	29,6	100,0	32,2		
Weduw(e)(naar)	01-jan-05	01-jan-94	NIS	398.074	109.071	396.077,0	111.923,0	100,5	97,5
Aandeel weduw(e)(naar)	01-jan-05	01-jan-94	NIS	100,0	27,4	100,0	28,3		
Mannelijke bevolking									
Ongehuwde mannen	01-jan-05	01-jan-94	NIS	1.298.015	369.537	1.186.326,0	332.974,0	109,4	111,0
Aandeel ongehuwde mannen	01-jan-05	01-jan-94	NIS	100,0	28,5	100,0	28,1		
Gehuwde mannen	01-jan-05	01-jan-94	NIS	1.411.882	379.813	1.520.787,0	414.298,0	92,8	91,7
Aandeel gehuwde mannen	01-jan-05	01-jan-94	NIS	100,0	26,9	100,0	27,2		
Gescheiden mannen	01-jan-05	01-jan-94	NIS	188.725	55.199	99.966,0	31.765,0	188,8	173,8
Aandeel gescheiden mannen	01-jan-05	01-jan-94	NIS	100,0	29,2	100,0	31,8		
Weduwnaren	01-jan-05	01-jan-94	NIS	81.203	23.067	80.953,0	23.022,0	100,3	100,2
Aandeel weduwnaren	01-jan-05	01-jan-94	NIS	100,0	28,4	100,0	28,4		
Vrouwelijke bevolking									
Ongehuwde vrouwen	01-jan-05	01-jan-94	NIS	1.119.708	319.720	1.012.130,0	284.036,0	110,6	112,6
Aandeel ongehuwde vrouwen	01-jan-05	01-jan-94	NIS	100,0	28,6	100,0	28,1		
Gehuwde vrouwen	01-jan-05	01-jan-94	NIS	1.413.626	379.935	1.522.130,0	414.274,0	92,9	91,7
Aandeel gehuwde vrouwen	01-jan-05	01-jan-94	NIS	100,0	26,9	100,0	27,2		
Gescheiden vrouwen	01-jan-05	01-jan-94	NIS	213.131	63.583	109.606,0	35.799,0	194,5	177,6
Aandeel gescheiden vrouwen	01-jan-05	01-jan-94	NIS	100,0	29,8	100,0	32,7		
Weduwes	01-jan-05	01-jan-94	NIS	316.871	86.004	315.124,0	88.901,0	100,6	96,7
Aandeel weduwes	01-jan-05	01-jan-94	NIS	100,0	27,1	100,0	28,2		
Afhankelijkheidsratio	01-jan-05	01-jan-97	NIS, bew. APS	81,9	82,3	81,9	82,6	100,0	99,6
Groene druk	01-jan-05	01-jan-97	NIS, bew. APS	40,4	41,0	42,8	43,0	94,3	95,3
Grijze druk	01-jan-05	01-jan-97	NIS, bew. APS	41,5	41,3	39,0	39,7	106,3	104,1
Doorstromingscoëfficiënt	01-jan-05	01-jan-97	NIS, bew. APS	97,6	99,2	107,0	105,0	91,2	94,5
Interne vergrijzing	01-jan-05	01-jan-97	NIS, bew. APS	18,5	19,0	16,8	17,2	109,9	110,7
Familiale zorgindex	01-jan-05	01-jan-97	NIS, bew. APS	32,1	33,1	31,5	32,6	101,7	101,6

Tabel 1: Statistisch profiel Antwerpen

	recent jaar	vgl jaar	bron	VL G	Antwerpen	VL G	Antwerpen	VL G	Antwerpen		
				Recent jaar		Vergelijkingsjaar		Groei			
GEZINSINKOMEN											
Gemiddeld inkomen per inwoner (in euro)	y=2002	y=1993	NIS, bew. APS	13.002	13.151	9.053	9.326	143,6	141,0		
Gemiddeld inkomen per aangifte (in euro)	y=2002	y=1993	NIS, bew. APS	25.652	25.389	21.842	21.905	117,4	115,9		
ECONOMISCH DRAAGVLAK											
REGIONALE REKENINGEN											
BBP (in miljoen €)	2003	1995	INR	154.481,6	51.131,7	114.650,8	38.079,7	het betreft hier jaarlijkse groei-cijfers 3,8 3,8			
Aandeel in BBP VI G (in %)	2003	1995	INR	100,0	33,1	100,0	33,2				
BBP per inwoner (in €)	2003	1995	INR	25.722	30.710	19.521	23.362			3,5	3,5
Bruto toegevoegde waarde (in miljoen €)	2003	1995	INR	138.092,9	45.706,9	103.144,5	34.258,4			3,7	3,7
Reële bruto toegevoegde waarde, prijzen van 2000 (in miljoen €)	2002	1995	INR	128.170,4	41.483,5	110.100,9	37.157,3			2,2	1,6
Beschikbaar inkomen per inwoner (in €)	2002	1995	INR	15.784,9	15.647,1	12.905,6	12.648,5			2,9	3,1
Aantal werknemers	2003	1995	INR	1.962.537	600.794	1.768.383	543.299			1,3	1,3
Aandeel werknemers	2003	1995	INR	100,0	30,6	100,0	30,7				
Loonmassa (in miljoen €)	2002	1995	INR	77.034,1	25.185,9	58.039,4	19.132,3			4,1	4,0
Arbeidsproductiviteit (in €) (= bruto toegevoegde waarde per werknemer)	2003	1995	INR, bewerking APS	70.364,5	76.077,5	58.327,0	63.056,3			2,4	2,4
Arbeidseenheidskost (in €) (= gemiddelde loonmassa per werknemer)	2002	1995	INR, bewerking APS	39.270,4	42.105,6	32.820,6	35.215,0			2,6	2,6
Loonkost per eenheid product (in €) (= aandeel van de loonmassa in de bruto toegevoegde waarde)	2002	1995	INR, bewerking APS	0,58	0,58	0,56	0,56			0,4	0,5
Bruto investeringen in vaste activa (m.u.v. de overheid) (in miljoen €)	2002	1995	INR	29.001,2	8.817,6	22.601,1	7.087,7			3,6	3,2
% private bruto investeringen in de bruto toegevoegde waarde	2002	1995	INR, bewerking APS	21,7	20,2	21,9	20,7			-0,2	-0,5

Tabel 1: Statistisch profiel Antwerpen

	recent jaar	vgl jaar	bron	VL G Antwerpen	VL G Antwerpen	VL G Antwerpen
				Recent jaar	Vergelijkingsjaar	Groei
ECONOMISCH DRAAGVLAK (2)						
SECTORALE BESCHRIJVING						
SPECIALISATIE-INDICES T.O.V. VLAAMSE GEWEST (op basis van de bruto toegevoegde waarde)	= aandeel van een sector in het totaal van alle sectoren voor een provincie t.o.v. het analoge aandeel voor het Vlaamse Gewest en maal 100. Een index groter dan 100 wijst op een					
Specialisatie-index niet-energetische delfstoffen	2003	1995	INR, bewerking APS	134	174	77,5
Specialisatie-index vervaardiging van transportmiddelen	2003	1995	INR, bewerking APS	89	97	91,2
Specialisatie-index glas en keramische nijverheid	2003	1995	INR, bewerking APS	69	79	87,2
Specialisatie-index metaalproducten	2003	1995	INR, bewerking APS	83	89	93,8
Specialisatie-index overige industrie	2003	1995	INR, bewerking APS	80	78	101,8
Specialisatie-index openbaar bestuur, sociale zekerheid	2003	1995	INR, bewerking APS	91	90	101,0
Specialisatie-index bouwnijverheid	2003	1995	INR, bewerking APS	85	84	101,8
Specialisatie-index papier en drukkerijen	2003	1995	INR, bewerking APS	97	107	90,6
Specialisatie-index onderwijs	2003	1995	INR, bewerking APS	92	88	103,9
Specialisatie-index elektrische en optische apparaten	2003	1995	INR, bewerking APS	107	107	99,5
Specialisatie-index primaire sector	2003	1995	INR, bewerking APS	65	58	111,0
Specialisatie-index hotels en restaurants	2003	1995	INR, bewerking APS	77	76	100,8
Specialisatie-index particuliere huishoudens met werknemers	2003	1995	INR, bewerking APS	66	68	96,8
Specialisatie-index elektriciteit, gas en water	2003	1995	INR, bewerking APS	126	119	105,8
Specialisatie-index houtindustrie	2003	1995	INR, bewerking APS	30	51	59,8
Specialisatie-index gezondheidszorg en maatschappelijke dienstverlening	2003	1995	INR, bewerking APS	78	75	105,1
Specialisatie-index zakelijke diensten, verhuur en onroerend goed	2003	1995	INR, bewerking APS	97	95	101,6
Specialisatie-index voedings- en genotmiddelen	2003	1995	INR, bewerking APS	73	81	89,7
Specialisatie-index financiële instellingen	2003	1995	INR, bewerking APS	124	117	105,9
Specialisatie-index vervoer en communicatie	2003	1995	INR, bewerking APS	108	127	85,0
Specialisatie-index groot- en kleinhandel, reparatie	2003	1995	INR, bewerking APS	108	105	102,8
Specialisatie-index overige gemeenschapsvoorzieningen, sociaal-culturele en persoonlijke diensten	2003	1995	INR, bewerking APS	106	101	104,9
Specialisatie-index kunststof en chemie	2003	1995	INR, bewerking APS	176	171	102,6
Specialisatie-index leerijverheid	2003	1995	INR, bewerking APS	22	27	82,8
Specialisatie-index machines, apparaten en werktuigen	2003	1995	INR, bewerking APS	100	91	109,0
Specialisatie-index textiel en confectie	2003	1995	INR, bewerking APS	9	15	58,5
Specialisatie-index aardolieraffinaderijen	2003	1995	INR, bewerking APS	298	276	107,8

Tabel 1: Statistisch profiel Antwerpen

	recent jaar	vgl jaar	bron	VL G	Antwerpen	VL G	Antwerpen	VL G	Antwerpen
				Recent jaar		Vergelijkingsjaar		Groei	
ECONOMISCH DRAAGVLAK (3)									
% min 5 werknemers	2002		RSZ	62,9	62,0				
% 5-9 werknemers	2002		RSZ	16,1	16,5				
% 10-19 werknemers	2002		RSZ	9,4	9,8				
% 20-49 werknemers	2002		RSZ	7,0	7,1				
% 50-99 werknemers	2002		RSZ	2,4	2,4				
% 100-199 werknemers	2002		RSZ	1,2	1,2				
% 200-499 werknemers	2002		RSZ	0,7	0,7				
% 500-999 werknemers	2002		RSZ	0,2	0,2				
% 1.000 werknemers en meer	2002		RSZ	0,1	0,2				
Totaal (100%)	2002		RSZ	151.017	42.630				
Min 5 werknemers	2002		RSZ	94.986	26.419				
5-9 werknemers	2002		RSZ	24.299	7.040				
10-19 werknemers	2002		RSZ	14.177	4.168				
20-49 werknemers	2002		RSZ	10.567	3.035				
50-99 werknemers	2002		RSZ	3.607	1.007				
100-199 werknemers	2002		RSZ	1.885	516				
200-499 werknemers	2002		RSZ	1.046	297				
500-999 werknemers	2002		RSZ	285	81				
1.000 werknemers en meer	2002		RSZ	165	67				
% prive vestigingen	2002		RSZ	93,5	94,5				
Economic Decision Power -indicatoren	deze gegevens zijn verschillend van de INR-indicatoren omdat a. Bureau Van Dijk enkel werkt met de gegevens van de jaarrekeningplichtige ondernemingen en b. de registratieplaats = de hoofdzetel en niet de plaats waar de activiteit plaatsvindt.								
Bruto TW/Omzet	2002		APS DWH - BVD	0,20	0,19	0,24	0,23	83,3	85,1
Investerings/Bruto TW	2002		APS DWH - BVD	0,22	0,23	0,25	0,23	88,0	97,9
Arbeidsintensiteit	2002		APS DWH - BVD	0,59	0,57	0,59	0,58	100,0	98,2
Kapitaalintensiteit	2002		APS DWH - BVD	0,20	0,20	0,18	0,19	111,1	107,7
Bruto Rendabiliteit TA voor belastingen	2002		APS DWH - BVD	0,14	0,19	0,13	0,13	107,7	144,5
Nettorendabiliteit EV na belastingen	2002		APS DWH - BVD	0,04	0,04	0,08	0,08	50,0	46,6
Zelffinancieringsgraad	2002		APS DWH - BVD	0,26	0,23	0,30	0,32	86,7	70,8
Schuldgraad	2002		APS DWH - BVD	0,57	0,55	0,59	0,61	96,6	90,9
Omzet in 1000 euro	2002		APS DWH - BVD	271.906.956	114.812.799	159.867.162	68.863.279	170,1	166,7
Toegevoegde waarde in 1000 euro	2002		APS DWH - BVD	70.638.905	26.655.384	46.853.348	18.360.010	150,8	145,2
Investerings in 1000 euro	2002		APS DWH - BVD	15.351.836	6.030.506	11.726.237	4.244.742	130,9	142,1

Tabel 1: Statistisch profiel Antwerpen

	recent jaar	vgl jaar	bron	VL G	Antwerpen	VL G	Antwerpen	VL G	Antwerpen
				Recent jaar		Vergelijkingsjaar		Groei	
Bruto toegevoegde waarde per werknemer - ratio	2003	1999	BVD - bew. APS	56.600,0	56.000,0	51.000	51.000	111,0	109,8
Bruto toegevoegde waarde per werknemer - ondernemingen	2003	1999	BVD - bew. APS	61.116,0	18.954,0	56.808	17.732	107,6	106,9
Bruto toegevoegde waarde gedeeld door de omzet - ratio	2003	1999	BVD - bew. APS	26,6	25,6	26,1	25,7	101,9	99,6
Bruto toegevoegde waarde gedeeld door de omzet - ondernemingen	2003	1999	BVD - bew. APS	46.823	14.800	52.008	16.430	90,0	90,1
Investerings gedeeld door de bruto toegevoegde waarde - ratio	2003	1999	BVD - bew. APS	16,9	14,3	19,9	16,3	84,9	87,7
Investerings gedeeld door de bruto toegevoegde waarde - ondernemingen	2003	1999	BVD - bew. APS	106.992	30.576	102.751	30.211	104,1	101,2
Kapitaalintensiteit - ratio	2003	1999	BVD - bew. APS	20,3	17,9	22,2	19,7	91,4	90,9
Kapitaalintensiteit - ondernemingen	2003	1999	BVD - bew. APS	158.535	50.960	137.109	44.723	115,6	113,9
Personeelskost per werknemer - ratio	2003	1999	BVD - bew. APS	36.000	36.809	31.400	32.000	114,6	115,0
Personeelskost per werknemer - ondernemingen	2003	1999	BVD - bew. APS	61.116	18.954	56.808	17.732	107,6	106,9
Brutorendabiliteit van de totale activa voor belastingen - ratio	2003	1999	BVD - bew. APS	2,6	2,4	2,4	2,2	108,3	109,1
Brutorendabiliteit van de totale activa voor belastingen - ondernemingen	2003	1999	BVD - bew. APS	161.175	51.923	139.734	45.772	115,3	113,4
Nettorendabiliteit van eigen vermogen na belastingen - ratio	2003	1999	BVD - bew. APS	8,0	8,2	7,5	7,7	106,7	106,5
Nettorendabiliteit van eigen vermogen na belastingen - ondernemingen	2003	1999	BVD - bew. APS	161.264	51.999	139.733	45.785	115,4	113,6
Zelffinancieringsgraad - ratio	2003	1999	BVD - bew. APS	7,6	5,9	5,2	3,6	146,2	163,9
Zelffinancieringsgraad - ondernemingen	2003	1999	BVD - bew. APS	161.454	52.036	140.048	45.893	115,3	113,4
Schuldgraad - ratio	2003	1999	BVD - bew. APS	38,6	41,0	40,6	43,2	95,1	94,9
Schuldgraad - ondernemingen	2003	1999	BVD - bew. APS	161.454	52.036	140.048	45.893	115,3	113,4

Tabel 1: Statistisch profiel Antwerpen

	recent jaar	vgl jaar	bron	VL G	Antwerpen	VL G	Antwerpen	VL G	Antwerpen
				Recent jaar		Vergelijkingsjaar		Groei	
ECONOMISCH DRAAGVLAK (4)									
Aantal actieve ondernemingen	2004	1998	NIS	423920	111838	415676	109732	102,0	101,9
Aandeel actieve ondernemingen	2004	1998	NIS, bew. APS	100,0	26,4	100,0	26,4		
Aantal stopgezette ondernemingen	2004	1998	NIS	27399	7689	30586	8676	89,6	88,6
Aandeel stopgezette ondernemingen	2004	1998	NIS, bew. APS	100,0	28,1	100,0	28,4		
Aantal faillissementen	2004	1998	NIS	4329	1748	3775	1418	114,7	123,3
Aandeel faillissementen	2004	1998	NIS, bew. APS	100,0	40,4	100,0	37,6		
Aantal opgerichte ondernemingen	2004	1998	NIS	34188	9832	34955	10116	97,8	97,2
Aandeel opgerichte ondernemingen	2004	1998	NIS, bew. APS	100,0	28,8	100,0	28,9		
Oprichtingsratio	2004	1998	NIS, bew. APS	8,06	8,79	8,41	9,22	95,9	95,4
Stopzettingsratio	2004	1998	NIS, bew. APS	6,46	6,88	7,36	7,91	87,8	87,0
Faillissementsratio	2004	1998	NIS, bew. APS	1,02	1,56	0,91	1,29	112,4	121,0
Netto-groeiratio	2004	1998	NIS, bew. APS	1,60	1,92	1,05	1,31	152,4	146,0
Turbulentie	2004	1998	NIS, bew. APS	14,53	15,67	15,77	17,13	92,1	91,5
ECONOMISCH DRAAGVLAK (5)									
Bedrijventerreinen (exclusief haventerreinen) (ha)									
Totale oppervlakte bedrijventerreinen	2003		Vlaamse GOM's	40.844	9.896				
% oppervlakte bedrijventerreinen in totale oppervlakte	2003		Vlaamse GOM's	3,0	3,5				
Ingenomen oppervlakte bedrijventerreinen	2003		Vlaamse GOM's	35.734	8.965				
% Ingenomen oppervlakte bedrijventerreinen	2003		Vlaamse GOM's	87,5	90,6				
Bouwrijp oppervlakte bedrijventerreinen	2003		Vlaamse GOM's	980	178				
% bouwrijp oppervlakte bedrijventerreinen	2003		Vlaamse GOM's	2,4	1,8				
Uit te rusten oppervlakte bedrijventerreinen	2003		Vlaamse GOM's	2.101	304				
% uit te rusten oppervlakte bedrijventerreinen	2003		Vlaamse GOM's	5,1	3,1				
Tijdelijk niet realiseerbaar oppervlakte bedrijventerreinen	2003		Vlaamse GOM's	1.522	204				
% tijdelijk niet realiseerbaar oppervlakte bedrijventerreinen	2003		Vlaamse GOM's	3,7	2,1				
Definitief niet realiseerbaar oppervlakte bedrijventerreinen	2003		Vlaamse GOM's	545	244				
% definitief niet realiseerbaar oppervlakte bedrijventerreinen	2003		Vlaamse GOM's	1,3	2,5				
Tijdelijk + definitief niet realiseerbaar oppervlakte bedrijventerreinen	2003		Vlaamse GOM's	2.067	448				
% tijdelijk + definitief niet realiseerbaar oppervlakte bedrijventerreinen	2003		Vlaamse GOM's	5,1	4,5				

Tabel 1: Statistisch profiel Antwerpen

	recent jaar	vgl jaar	bron	VL G	Antwerpen	VL G	Antwerpen	VL G	Antwerpen
				Recent jaar		Vergelijkingsjaar		Groei	
HUISVESTING									
Totaal omzetcijfer appartementen	2004	2000	STADIM	2.941.104.415	845.938.480	1.694.034.794	507.630.867	173,6	166,6
Aantal verkochte loten (appartementen)	2004	2000	STADIM	22.852	7.362	18.219	6.289	125,4	117,1
Gemiddelde verkoopprijs appartementen	2004	2000	STADIM	128.702	114.906	92.982	80.717	138,4	142,4
Totale omzetcijfer Kleine en Middelgrote Woningen	2004	2000	STADIM	4.061.598.013	965.146.652	3.268.463.655	786.352.394	124,3	122,7
Aantal verkochte loten (KMW)	2004	2000	STADIM	36.958	8.564	38.556	9.394	95,9	91,2
Gemiddelde verkoopprijs KMW	2004	2000	STADIM	109.898	112.698	84.772	83.708	129,6	134,6
Totale omzetcijfer Grotere Woonhuizen	2004	2000	STADIM	2.804.259.839	931.556.601	1.668.096.880	647.369.856	168,1	143,9
Aantal verkochte loten (GWO)	2004	2000	STADIM	9.503	3.047	6.349	2.449	149,7	124,4
Gemiddelde verkoopprijs GWO	2004	2000	STADIM	305.729	292.095	262.734	264.340	116,4	110,5
Totale omzetcijfer bouwgronden	2004	2000	STADIM	1.108.306.217	317.602.529	1.074.139.347	309.066.399	103,2	102,8
Totaal verkochte oppervlakte (m²)	2004	2000	STADIM	11.751.052	2.808.630	19.508.936	5.061.274	60,2	55,5
Gemiddelde verkoopprijs per m²	2004	2000	STADIM	94,3	113,1	55,1	61,1	171,3	185,2
Aantal particuliere woningen naar bewoningstitel	VT 2001		NIS, bew. APS	2.354.942	666.694				
Aandeel particuliere woningen naar bewoningstitel	VT 2001		NIS, bew. APS	100,0	28,3				
Aantal eigenaars	VT 2001		NIS, bew. APS	1.668.886	450.564				
Aandeel eigenaars	VT 2001		NIS, bew. APS	100,0	27,0				
Aantal huurders	VT 2001		NIS, bew. APS	595.607	188.675				
Aandeel huurders	VT 2001		NIS, bew. APS	100,0	31,7				
Aantal woningen zonder comfort (geen centrale verwarming)	VT 2001		NIS, bew. APS	610.446	144.661				
Aandeel woningen zonder comfort (geen centrale verwarming)	VT 2001		NIS, bew. APS	100,0	23,7				
Aantal woningen zonder comfort (geen badkamer)	VT 2001		NIS, bew. APS	81.822	15.267				
Aandeel woningen zonder comfort (geen badkamer)	VT 2001		NIS, bew. APS	100,0	18,7				
Aantal woningen zonder comfort (geen toilet)	VT 2001		NIS, bew. APS	55.470	12.619				
Aandeel woningen zonder comfort (geen toilet)	VT 2001		NIS, bew. APS	100,0	22,7				
Totaal aantal particuliere woningen	VT 2001		NIS, bew. APS	2.354.942	666.694				
% eigenaar	VT 2001		NIS, bew. APS	70,9	67,6				
% huurder - eigenaar: particulier	VT 2001		NIS, bew. APS	16,5	18,4				
% huurder - eigenaar: maatschappij sociale woningen	VT 2001		NIS, bew. APS	5,1	5,8				
% huurder - eigenaar: andere openbare instelling	VT 2001		NIS, bew. APS	0,8	1,0				
% huurder - eigenaar: privé-genootschap	VT 2001		NIS, bew. APS	2,7	3,1				
% woont kosteloos	VT 2001		NIS, bew. APS	1,5	1,6				

Tabel 1: Statistisch profiel Antwerpen

	recent jaar	vgl jaar	bron	VL G	Antwerpen	VL G	Antwerpen	VL G	Antwerpen
				Recent jaar		Vergelijkingsjaar		Groei	
Regionale spreiding van het soc huurpatrimonium VHM									
Aantal sociale huurwoonegelegenheden : bewoond + niet bewoond	01-jan-05	01-jan-97	VHM	134.895	44.530	120.117	39.786	112,3	111,9
Aandeel sociale huurwoonegelegenheden : bewoond + niet bewoond	01-jan-05	01-jan-97	VHM	100,0	33,0	100,0	33,1		
Aantal sociale huurwoonegelegenheden: bewoond	01-jan-05	01-jan-98	VHM	129.864	42.132	121.953	40.523	106,5	104,0
Aandeel sociale huurwoonegelegenheden bewoond	01-jan-05	01-jan-98	VHM	100,0	32,4	100,0	33,2		
Aantal niet-bewoonde sociale huurwoonegelegenheden	01-jan-05	01-jan-98	VHM	4.941	2.310	3.128	1.570	158,0	147,1
Aandeel niet-bewoonde sociale huurwoonegelegenheden	01-jan-05	01-jan-98	VHM	100,0	46,8	100,0	50,2		
Aantal sociale huurwoonegelegenheden met andere bestemming	01-jan-05	01-jan-98	VHM	1.011	340	522	204	193,7	166,7
Aandeel sociale huurwoonegelegenheden met andere bestemming	01-jan-05	01-jan-98	VHM	100,0	33,6	100,0	39,1		
Aantal sociale huur-huizen	01-jan-05	01-jan-97	VHM	67.773	15.233	64.409	14.584	105,2	104,5
Aandeel sociale huur-huizen	01-jan-05	01-jan-97	VHM	100,0	22,5	100,0	22,6		
Aantal sociale huur appartementen	01-jan-05	01-jan-97	VHM	67.122	29.297	55.708	25.202	120,5	116,2
Aandeel sociale huurappartementen	01-jan-05	01-jan-97	VHM	100,0	43,6	100,0	45,2		
Bouwvergunningen									
Residentieel - nieuwbouw - aantal gebouwen	2004	1996	NIS	19.608	4.208	23.867	5.281	82,2	79,7
Aandeel residentieel - nieuwbouw - aantal gebouwen	2004	1996	NIS	100,0	21,5	100,0	22,1		
Residentieel - nieuwbouw - aantal woningen	2004	1996	NIS	36.824	8.093	34.072	7.839	108,1	103,2
Aandeel residentieel - nieuwbouw - aantal woningen	2004	1996	NIS	100,0	22,0	100,0	23,0		
Residentieel - nieuwbouw - aantal gebouwen met 1 woning	2004	1996	NIS	17.183	3.513	22.304	4.879	77,0	72,0
Aandeel residentieel - nieuwbouw - aantal gebouwen met 1 woning	2004	1996	NIS	100,0	20,4	100,0	21,9		
Residentieel - nieuwbouw - aantal flats	2004	1996	NIS	19.641	4.580	11.768	2.960	166,9	154,7
Aandeel residentieel - nieuwbouw - aantal flats	2004	1996	NIS	100,0	23,3	100,0	25,2		
Residentieel - nieuwbouw - bewoonbare opp (m²)	2004	1996	NIS	3.837.789	850.025	4.576.471	1.120.939	83,9	75,8
Aandeel residentieel - nieuwbouw - bewoonbare opp (m²)	2004	1996	NIS	100,0	22,1	100,0	24,5		
Residentieel - renovatie - aantal gebouwen	2004	1996	NIS	17.982	4.033	13.143	2.810	136,8	143,5
Aandeel residentieel - renovatie - aantal gebouwen	2004	1996	NIS	100,0	22,4	100,0	21,4		
Niet-residentieel - nieuwbouw - aantal gebouwen	2004	1996	NIS	3.304	889	5146	1076	64,2	82,6
Aandeel niet-residentieel - nieuwbouw - aantal gebouwen	2004	1996	NIS	100,0	26,9	100,0	20,9		
Niet-residentieel - nieuwbouw - volume (m³)	2004	1996	NIS	28.435.072	7.888.354	30.839.744	8.220.538	92,2	96,0
Aandeel niet-residentieel - nieuwbouw - volume (m³)	2004	1996	NIS	100,0	27,7	100,0	26,7		
Niet-residentieel - renovatie - aantal gebouwen	2004	1996	NIS	4.753	1.065	3.751	875	126,7	121,7
Aandeel niet-residentieel - renovatie - aantal gebouwen	2004	1996	NIS	100,0	22,4	100,0	23,3		
Aantal gebouwen	1/01/2005		NIS Ecodata	2.507.956	630.553				

Tabel 1: Statistisch profiel Antwerpen

	recent jaar	vgl jaar	bron	VL G	Antwerpen	VL G	Antwerpen	VL G	Antwerpen
				Recent jaar		Vergelijkingsjaar		Groei	
Aandeel gebouwen	1/01/2005		NIS Ecodata	100,0	25,1				
Aantal woongelegenheden	1/01/2005		NIS Ecodata	2.819.559	774.706				
Aandeel woongelegenheden	1/01/2005		NIS Ecodata	100,0	27,5				
Aantal gebouwen opgericht voor 1900	1/01/2005		NIS Ecodata	236.654	50.220				
Aantal gebouwen opgericht voor 1900 - aandeel	1/01/2005		NIS Ecodata	100,0	21,2				
Aantal gebouwen opgericht van 1900 tot 1918	1/01/2005		NIS Ecodata	146.235	38.117				
Aandeel gebouwen opgericht van 1900 tot 1918	1/01/2005		NIS Ecodata	100,0	26,1				
Aantal gebouwen opgericht van 1919 tot 1945	1/01/2005		NIS Ecodata	402.522	97.236				
Aandeel gebouwen opgericht van 1919 tot 1945	1/01/2005		NIS Ecodata	100,0	24,2				
Aantal gebouwen opgericht van 1946 tot 1961	1/01/2005		NIS Ecodata	413.688	113.509				
Aandeel gebouwen opgericht van 1946 tot 1961	1/01/2005		NIS Ecodata	100,0	27,4				
Aantal gebouwen opgericht van 1962 tot 1970	1/01/2005		NIS Ecodata	319.442	86.439				
Aandeel gebouwen opgericht van 1962 tot 1970	1/01/2005		NIS Ecodata	100,0	27,1				
Aantal gebouwen opgericht van 1971 tot 1981	1/01/2005		NIS Ecodata	407.280	102.187				
Aandeel gebouwen opgericht van 1971 tot 1981	1/01/2005		NIS Ecodata	100,0	25,1				
Aantal gebouwen opgericht na 1981	1/01/2005		NIS Ecodata	582.135	142.845				
Aandeel gebouwen opgericht na 1981	1/01/2005		NIS Ecodata	100,0	24,5				
LEEFSTIJL									
Geen vast telefoontoestel in het huishouden	VT 2001		NIS, bew. APS	298.014	90.224				
Aandeel geen vast toestel in het huishouden	VT 2001		NIS, bew. APS	100,0	30,3				
Geen GSM in het huishouden	VT 2001		NIS, bew. APS	674.902	185.309				
Aandeel geen GSM in het huishouden	VT 2001		NIS, bew. APS	100,0	27,5				
Geen computer in het huishouden	VT 2001		NIS, bew. APS	1.084.579	302.389				
Aandeel geen computer in het huishouden	VT 2001		NIS, bew. APS	100,0	27,9				
Geen internetaansluiting in het huishouden	VT 2001		NIS, bew. APS	1.422.549	399.320				
Aandeel geen internetaansluiting in het huishouden	VT 2001		NIS, bew. APS	100,0	28,1				
Geen auto in het huishouden	VT 2001		NIS, bew. APS	450.185	141.348				
Aandeel geen auto in het huishouden	VT 2001		NIS, bew. APS	100,0	31,4				

Tabel 1: Statistisch profiel Antwerpen

	recent jaar	vgl jaar	bron	VL G	Antwerpen	VL G	Antwerpen	VL G	Antwerpen
				Recent jaar		Vergelijkingsjaar		Groei	
GEZONDHEID									
% personen met een goede tot zeer goede subjectieve gezondheid	2004	1997	WIV, Gezondheidsenquête	79,3	80,9	81,7	82,9	97,1	97,6
% personen met een zelfgerapporteerde depressie in het afgelopen jaar	2004	1997	WIV, Gezondheidsenquête	4,8	4,6	5,1	7,5	94,1	61,3
% personen dat minstens éénmaal per maand overmatig alcohol gebruikt	2004	1997	WIV, Gezondheidsenquête	17,9	19,8	18,3	19,2	97,8	103,1
% rokers	2004	1997	WIV, Gezondheidsenquête	26,8	26,0	28,9	30,5	92,7	85,2
% volwassenen met overgewicht (BMI > 25)	2004	1997	WIV, Gezondheidsenquête	42,7	42,8	40,4	40,4	105,7	105,9
% personen dat een griepvaccinatie heeft gehad het afgelopen jaar	2004	1997	WIV, Gezondheidsenquête	24,9	25,9	14,3	14,4	174,1	179,9
% vrouwen dat een mammografie liet uitvoeren de afgelopen 2 jaren	2004	1997	WIV, Gezondheidsenquête	33,7	32,5	22,9	19,0	147,2	171,1
Huisartsen	2004	2000	MVG-WVC	9.768	2.605	9.367	2.468	104,3	105,6
Huisartsen / 1.000 inwoners	2004	2000	MVG-WVC	1,6	1,6	1,6	1,5	103,0	104,0
Geneesheer-Specialisten	2004	2000	MVG-WVC	10.137	2.557	9.100	2.351	111,4	108,8
Geneesheer-Specialisten / 1.000 inwoners	2004	2000	MVG-WVC	1,7	1,5	1,5	1,4	110,0	107,1
Levensverwachting bij de geboorte (mannen)	2001-2003	1997-1999	NIS	76,7	77,0	75,8	75,9		
Levensverwachting bij de geboorte (vrouwen)	2001-2003	1997-1999	NIS	82,3	82,1	81,7	81,6		
Algemene ziekenhuisbedden	aug 2005		MVG-WVC	30.211	8.827				
Algemene ziekenhuisbedden / 1.000 inwoners	aug 2005		MVG-WVC	5,0	5,3				
Aantal bedden in psychiatrische inrichtingen	01-jan-03		MVG-WVC	10.269	2.991				
Aantal bedden psychiatrie in algemene ziekenhuizen	01-jan-03		MVG-WVC	1.331	362				
Aantal plaatsen psychiatrische verzorgingstehuizen	01-jan-03		MVG-WVC	2.425	450				
Aantal plaatsen beschut wonen voor psychiatrisch patiënten	01-jan-03		MVG-WVC	2.423	470				
Totaal aantal bedden in de psychiatrie	01-jan-03		MVG-WVC	16.448	4.273				
Opvangcapaciteit per 1.000 inwoners			MVG-WVC	2,74	2,57				

Tabel 1: Statistisch profiel Antwerpen

	recent jaar	vgl jaar	bron	VL G	Antwerpen	VL G	Antwerpen	VL G	Antwerpen
				Recent jaar		Vergelijkingsjaar		Groei	
LOKALE EN PROVINCIALE FINANCIEN (in euro)									
Aanslagvoet aanvullende personenbelasting	2004	1994	ABA	7,2	6,9	6,6	6,5	109,1	106,2
Gemiddelde opcentiemen onroerende voorheffing	2004	1994	ABA	1.305,0	1.141,0	970,0	846,0	134,5	134,9
Gemeente-ontvangsten (rekeningen, gewone dienst, eigen dienstjaar) per inw.	2002	1992	ABA	1.097,0	1.302,9	751,6	909,1	146,0	143,3
Gemeente-uitgaven (rekeningen, gewone dienst, eigen dienstjaar) per inw.	2002	1992	ABA	1.079,0	1.303,0	712,4	870,7	151,5	149,6
Saldo rekeningen gemeenten (gewone dienst, eigen dienstjaar) per inw.	2002	1992	ABA	17,5	-0,1	39,2	38,4	44,6	-0,3
Schulden gemeenten per inw	2002	1995	Dexia	1.531,5	1.845,1	1.410,0	1.927,1	108,6	95,7
Schulden gemeenten als % van passief	2002	1995	Dexia	0,3	0,4	0,4	0,5	85,5	81,1
Tot belastingontvangsten per inw (rekeningen)	2002	1992	Dexia	520,0	535,6	315,6	340,9	164,7	157,1
Opcentiemen op de onroerende voorheffing per inw (rekeningen)	2002	1992	Dexia	223,2	234,9	131,2	146,9	170,1	159,9
Aanvullende belasting op de personenbelastingen per inw (rekeningen)	2002	1992	Dexia	199,9	203,7	115,2	117,4	173,5	173,6
Overige belastingen per inw (rekeningen)	2002	1992	Dexia	96,8	97,0	69,2	76,7	139,9	126,5
Provincie-ontvangsten per inw (begrotingen, gewone dienst, eigen dienstjaar)	2004	1995	Dexia	122,2	99,0	101,0	100,4	121,0	98,6
Provincie-uitgaven per inw (begrotingen, gewone dienst, eigen dienstjaar)	2004	1995	Dexia	129,0	99,4	98,7	97,7	130,7	101,7
Begrotingssaldo provincies per inw (gewone dienst, eigen dienstjaar)	2004	1995	Dexia	-6,8	-0,5	2,3	2,6	-297,0	-17,4

Tabel 1: Statistisch profiel Antwerpen

	recent jaar	vgl jaar	bron	VL G	Antwerpen	VL G	Antwerpen	VL G	Antwerpen
				Recent jaar		Vergelijkingsjaar		Groei	
CULTUUR									
% participerende gemeenten lokaal cultuurbeleid (2004, dec)	jan/05	okt/03	Vrind 2003, Vrind 2004-2005	65,0	71,0	62,0	69,0	104,8	102,9
Aantal erkende landelijke verenigingen per 1000 inw	2003	1996	Vrind 2003, Vrind 2004-2005	2,0	1,6	1,9	1,6	106,8	103,8
Densiteit tentoonstellingen	2001-2002		Cultuuratlas 2	0,6	0,7				
Densiteit theater	2001-2002		Cultuuratlas 2	2,2	3,2				
Densiteit muziek	2001-2002		Cultuuratlas 2	1,8	2,1				
Densiteit dans	2001-2002		Cultuuratlas 2	0,2	0,2				
Densiteit film	2001-2002		Cultuuratlas 2	41,2	55,6				
% leners POB's	2003	1994		27,8	29,1	24,1	28,8	115,4	101,0
Aantal leerlingen per 1000 inwoners in deeltijds kunstonderwijs: beeldende kunst	2001-2002		Cultuuratlas 2	8,3	9,8				
Aantal leerlingen per 1000 inwoners in deeltijds kunstonderwijs: muziek, woord en dans	2001-2002		Cultuuratlas 2	15,6	15,5				
Aantal plaatselijke particuliere jeugdwerkinitiatieven per 1000 jonge inwoners	enq 2004	enq 2001	Cijferboek gemeentelijk jeugdwerkbeleid 2002-2004, Cijferboek gemeentelijk jeugdwerkbeleid 2005-2007	3,5	3,3	3,1	2,8	111,5	116,5
% gemeente met een jeugdraad	enq 2004	enq 2001	Cijferboek gemeentelijk jeugdwerkbeleid 2002-2004, Cijferboek gemeentelijk jeugdwerkbeleid 2005-2007	97,4	100,0	90,0	96,0	108,2	104,2
Aandeel particulier jeugdwerk	enq 2004		Cijferboek gemeentelijk jeugdwerkbeleid 2005-2007	100,0	26,6				
Aanwezigheid gemeentelijke speelpleinwerking (% gemeenten)	enq 2004	enq 1998	Cijferboek gemeentelijk jeugdwerkbeleid 1999-2001, 2005-2007, Cijferboek gemeentelijk jeugdwerkbeleid 2005-2007	70,3	68,6	70,0	66,2	100,4	103,6
Aanwezigheid grabbelpas (% gemeenten)	enq 2004	enq 1998	Cijferboek gemeentelijk jeugdwerkbeleid 1999-2001, 2005-2007, Cijferboek gemeentelijk jeugdwerkbeleid 2005-2007	51,5	82,9	53,9	70,6	95,5	117,4
Aanwezigheid tienerwerking (% gemeenten)	enq 2004	enq 1998	Cijferboek gemeentelijk jeugdwerkbeleid 1999-2001, 2005-2007, Cijferboek gemeentelijk jeugdwerkbeleid 2005-2007						
% gemeenten met een JIP	2004	1998	VVJ	27,6	21,4	15,8	13,2	174,7	162,1
Aantal adviezen jeugdleden	2003		VVJ	3.454	754				
Aantal activiteiten	2003		VVJ	1.519	289				
% gemeente met een erkende sportdienst	2003	1996	VRIND 2002	52,3	49,0	50,6	47,8	103,4	102,5
Aantal sportclubs per 1000 inwoners	2004		VRIND 2004/2005	3,3	2,9				

Tabel 1: Statistisch profiel Antwerpen

	recent jaar	vgl jaar	bron	VL G	Antwerpen	VL G	Antwerpen	VL G	Antwerpen
				Recent jaar		Vergelijkingsjaar		Groei	
TOERISME									
Aantal overnachtingen	2004	1999	Toerisme Vlaanderen, NIS	17.016.102	2.991.458	17.344.789	3.058.789	98,1	97,8
Aandeel overnachtingen	2004	1999	Toerisme Vlaanderen, NIS	100,0	17,6	100,0	17,6		
Aantal aankomsten	2004	1999	Toerisme Vlaanderen, NIS	6.179.390	1.268.868	5.812.221	1.253.056	106,3	101,3
Aandeel aankomsten	2004	1999	Toerisme Vlaanderen, NIS	100,0	20,5	100,0	21,6		
Aantal hotels	2003	2000	Toerisme Vlaanderen, NIS	1.067	134	1.072	141	99,5	95,0
Capaciteit hotels	2003	2000	Toerisme Vlaanderen, NIS	63.106	12.799	62.061	12.847	101,7	99,6
Aantal campings	2003	2000	Toerisme Vlaanderen, NIS	212	40	223	42	95,1	95,2
Capaciteit campings	2003	2000	Toerisme Vlaanderen, NIS	198.471	44.254	202.760	44.262	97,9	100,0
Aantal vakantiecentra en -dorpen	2003	2000	Toerisme Vlaanderen, NIS	46	5	49	6	93,9	83,3
Capaciteit vakantiecentra en -dorpen	2003	2000	Toerisme Vlaanderen, NIS	37.074	4.139	39.209	4.267	94,6	97,0
Aantal logies voor doelgroepen	2003	2000	Toerisme Vlaanderen, NIS	560	143	561	141	99,8	101,4
Capaciteit logies voor doegroepen	2003	2000	Toerisme Vlaanderen, NIS	56.699	15.464	65.727	14.994	86,3	103,1
Totaal capaciteit hotels, campings, vakantiecentra, -dorpen, ...	2003	2000	Toerisme Vlaanderen, NIS	355.350	76.656	369.757	76.370	96,1	100,4
Aandeel capaciteit hotels, campings, vakantiecentra, -dorpen, ...	2003	2000	Toerisme Vlaanderen, NIS	100,0	21,6	100,0	20,7		

Tabel 1: Statistisch profiel Antwerpen

	recent jaar	vgl jaar	bron	VL G	Antwerpen	VL G	Antwerpen	VL G	Antwerpen
				Recent jaar		Vergelijkingsjaar		Groei	
WELZIJN									
Aantal WIGW's	01-jan-04	01-jan-93	KSZ	486.213	123.440	435.855	105.065	111,6	117,5
Aandeel WIGW's	01-jan-04	01-jan-93	KSZ	100,0	25,4	100,0	24,1		
Aantal geboorten in kansarme gezinnen	01-jan-04	01-jan-97	Kind en gezin	3.676	1.671	2.603	844	141,2	198,0
Aandeel geboorten in kansarme gezinnen	02-jan-04	01-jan-97	Kind en gezin	100,0	45,5	100,0	32,4		
Aantal leefloners	01-jan-04	01-jan-02	KSZ	23.779	9.035	22.138	8.578	108,1	112,2
Aandeel leefloners	01-jan-04	01-jan-02	KSZ	100,0	38,0	100,0	38,7		
Gewaarborgd inkomen voor ouderen	2005	2002	Rijksdienst voor Pensioenen	12.929	3.033	17.948	4.065	72,0	74,6
Aandeel gewaarborgd inkomen voor ouderen	2005	2002	Rijksdienst voor Pensioenen	100,0	23,5	100,0	22,6		
Inkomensgarantie voor ouderen	2005	2002	Rijksdienst voor Pensioenen	40.184	9.806	42.161	10.038	95,3	97,7
Aandeel inkomensgarantie voor ouderen	2005	2002	Rijksdienst voor Pensioenen	100,0	24,4	100,0	23,8		
Tegemoetkoming gehandicapten	2005	2002	Sociale zekerheid	137.681	34.247	111.267	28.731	123,7	119,2
Aandeel tegemoetkoming gehandicapten	2005	2002	Sociale zekerheid	100,0	24,9	100,0	25,8		
Tegemoetkoming voor hulp aan bejaarden	2005	2002	Sociale zekerheid	74.847	16.916	54.563	13.139	137,2	128,7
Aandeel tegemoetkoming voor hulp aan bejaarden	2005	2002	Sociale zekerheid	100,0	22,6	100,0	24,1		
Zorgverzekering - mantel & thuiszorg	2004	2003	Vlaamse zorgkas	85.262	22.032	80.299	20.955	106,2	105,1
Aandeel zorgverzekering - mantel & thuiszorg	2004	2003	Vlaamse zorgkas	100,0	25,8	100,0	26,1		
Zorgverzekering - residentiële zorg	2004	2003	Vlaamse zorgkas	61.051	16.933	45.202	12.583	135,1	134,6
Aandeel zorgverzekering - residentiële zorg	2004	2003	Vlaamse zorgkas	100,0	27,7	100,0	27,8		
Capaciteit kinderopvang									
<u>Erkend door K&G</u>									
			Kind en gezin						
Capaciteit kinderdagverblijven	01-jan-05	01-jan-94	Kind en gezin	12.801	3.534	9.713	2.813	131,8	125,6
Capaciteit diensten voor opvanggezinnen	01-jan-05	01-jan-94	Kind en gezin	30.464	8.904	24.991	7.867	121,9	113,2
Capaciteit totaal erkende kinderopvang	01-jan-05	01-jan-94	Kind en gezin	43.265	12.438	34.704	10.680	124,7	116,5
<u>Met attest K&G</u>									
			Kind en gezin						
Capaciteit mini-crèches en zelfstandige kinderdagverblijven	01-jan-05	01-jan-94	Kind en gezin	12.877	3.253	3.998	454	322,1	716,5
Capaciteit zelfstandige onthaalouders	01-jan-05	01-jan-94	Kind en gezin	6.718	850	7.509	682	89,5	124,6
Capaciteit totaal attest kinderopvang	01-jan-05	01-jan-94	Kind en gezin	19.595	4.103	11.507	1.136	170,3	361,2
Capaciteit algemeen totaal kinderopvang	01-jan-05	01-jan-94	Kind en gezin	62.860	16.541	46.211	11.816	136,0	140,0

Tabel 1: Statistisch profiel Antwerpen

	recent jaar	vgl jaar	bron	VL G	Antwerpen	VL G	Antwerpen	VL G	Antwerpen
				Recent jaar		Vergelijkingsjaar		Groei	
Capaciteit kinderopvang per 1.000 kinderen onder de 3 jaar									
<u>Erkend door K&G</u>									
Capaciteit kinderdagverblijven per 1.000 kinderen onder de 3 jaar	01-jan-05	01-jan-94	Kind en gezin	70,5	67,9	35,3	45,6	199,6	148,9
Capaciteit diensten voor opvanggezinnen per 1.000 kinderen onder de 3 jaar	01-jan-05	01-jan-94	Kind en gezin	167,8	171,0	90,9	127,5	184,6	134,1
Capaciteit totaal erkende kinderopvang per 1.000 kinderen onder de 3 jaar	01-jan-05	01-jan-94	Kind en gezin	238,3	238,9	126,2	173,1	188,8	138,0
<u>Met attest K&G</u>									
Capaciteit mini-crèches en zelfstandige kinderdagverblijven per 1.000 kinderen onder de 3 jaar	01-jan-05	01-jan-94	Kind en gezin	70,9	62,5	14,5	7,4	487,7	849,4
Capaciteit zelfstandige onthaalouders per 1.000 kinderen onder de 3 jaar	01-jan-05	01-jan-94	Kind en gezin	37,0	16,3	27,3	11,1	135,5	147,5
Capaciteit totaal attest kinderopvang per 1.000 kinderen onder de 3 jaar	01-jan-05	01-jan-94	Kind en gezin	107,9	78,8	41,8	18,4	257,9	428,0
Capaciteit algemeen totaal kinderopvang per 1.000 kinderen onder de 3 jaar	01-jan-05	01-jan-94	Kind en gezin	346,2	317,7	168,0	191,5	206,0	165,9
Capaciteit buitenschoolse opvang									
Capaciteit in aparte lokalen van kinderdagverblijven	01-jan-05	nvt	Kind en gezin	1.009	53				
Capaciteit initiatieven buitenschoolse opvang	01-jan-05	nvt	Kind en gezin	22.646	5.592				
Totaal capaciteit buitenschoolse opvang	01-jan-05	nvt	Kind en gezin	23.655	5.645				
Aandeel buitenschoolse opvang				100,0	23,9				
Capaciteit in aparte lokalen van kinderdagverblijven per 1.000 kinderen 3-12	01-jan-05	nvt	Kind en gezin	1,7	0,3				
Capaciteit initiatieven buitenschoolse opvang per 1.000 kinderen 3-12j	01-jan-05	nvt	Kind en gezin	37,7	33,3				
Totaal capaciteit buitenschoolse opvang per 1.000 kinderen 3-12j	01-jan-05	nvt	Kind en gezin	39,4	33,6				

Tabel 1: Statistisch profiel Antwerpen

	recent jaar	vgl jaar	bron	VL G	Antwerpen	VL G	Antwerpen	VL G	Antwerpen
				Recent jaar		Vergelijkingsjaar		Groei	
Capaciteit (semi-)residentiele opvangvoorzieningen voor personen met een handicap									
<u>Minderjarigen</u>									
Capaciteit internaten voor personen met een handicap	01-jan-04	01-jan-94	VFSIPH	4.821	926	5.327	1.037	90,5	89,3
Capaciteit semi-internaten voor personen met een handicap	01-jan-04	01-jan-94	VFSIPH	3.674	1.087	3.536	1.065	103,9	102,1
Capaciteit centra voor observatie, oriëntatie en psychische en pedagogische begeleiding van gehandicapten	01-jan-04	01-jan-94	VFSIPH	331	140	292	140	113,4	100,0
Totale capaciteit minderjarige personen met een handicap	01-jan-04	01-jan-94	VFSIPH	8.826	2.153	9.155	2.242	96,4	96,0
<u>Meerderjarigen</u>									
Capaciteit tehuizen werkende personen met een handicap	01-jan-04	01-jan-94	VFSIPH	1.170	323	1.163	327	100,6	98,8
Capaciteit tehuizen niet-werkende personen met een handicap	01-jan-04	01-jan-94	VFSIPH	8.262	2.105	6.199	1.365	133,3	154,2
Capaciteit dagverblijven personen met een handicap	01-jan-04	01-jan-94	VFSIPH	3.452	942	2.599	746	132,8	126,3
Totale capaciteit meerderjarige personen met een handicap	01-jan-04	01-jan-94	VFSIPH	12.884	3.370	9.961	2.438	129,3	138,2
Capaciteit tehuizen voor kortverblijf van personen met een handicap	01-jan-04	01-jan-94	VFSIPH	112	29	31	15	361,3	193,3
Totale capaciteit (semi-)residentiele opvangvoorzieningen voor personen met een handicap	01-jan-04	01-jan-94	VFSIPH	21.822	5.552	19.147	4.695	114,0	118,3
Capaciteit (semi-)residentiele opvangvoorzieningen voor personen met een handicap per 1.000									
<u>Minderjarigen*</u>									
Capaciteit internaten voor personen met een handicap per 1.000	01-jan-04	01-jan-94	VFSIPH	4,0	2,7	3,8	2,7	104,7	101,3
Capaciteit semi-internaten voor personen met een handicap per 1.000	01-jan-04	01-jan-94	VFSIPH	3,0	3,2	2,5	2,8	120,2	115,8
Capaciteit centra voor observatie, oriëntatie en psychische en pedagogische begeleiding van gehandicapten per 1.000	01-jan-04	01-jan-94	VFSIPH	0,3	0,4	0,2	0,4	131,1	113,5
Totale capaciteit minderjarige personen met een handicap per 1.000	01-jan-04	01-jan-94	VFSIPH	7,3	6,4	6,6	5,8	111,5	109,0
<u>Meerderjarigen</u>									
Capaciteit tehuizen werkende personen met een handicap per 1.000	01-jan-04	01-jan-94	VFSIPH	0,3	0,3	0,3	0,3	95,7	94,2
Capaciteit tehuizen niet-werkende personen met een handicap per 1.000	01-jan-04	01-jan-94	VFSIPH	2,2	2,0	1,7	1,4	126,8	147,1
Capaciteit dagverblijven personen met een handicap per 1.000	01-jan-04	01-jan-94	VFSIPH	0,9	0,9	0,7	0,8	126,4	120,5
Totale capaciteit per 1.000 meerderjarige personen met een handicap van 18 - 64 jaar	01-jan-04	01-jan-94	VFSIPH	3,4	3,2	2,8	2,5	123,0	131,9
Capaciteit tehuizen voor kortverblijf voor personen met een handicap per 1.000	01-jan-04	01-jan-94	VFSIPH	-	-	-	-		
Totale capaciteit per 1.000 personen voor personen met een handicap onder de 65 jaar	01-jan-04	01-jan-94	VFSIPH	4,4	4,0	3,9	3,4	114,1	118,1
* Voor 1/1/1994 werden de leeftijdsklassen 0-19 jaar en 20-64 jaar gebruikt									
Residentiele opvang ouderen									
Rusthuisbedden									

Tabel 1: Statistisch profiel Antwerpen

	recent jaar	vgl jaar	bron	VL G	Antwerpen	VL G	Antwerpen	VL G	Antwerpen
				Recent jaar		Vergelijkingsjaar		Groei	
Erkende rusthuisbedden	01-jan-04		MVG-WVC	60.892	16.918				
Reeds bestaande, nog niet erkende rusthuisbedden	01-jan-04		MVG-WVC	1.004	304				
Totaal bestaande rusthuisbedden	01-jan-04		MVG-WVC	61.896	17.222				
Geplande rusthuisbedden	01-jan-04		MVG-WVC	7.271	2.302				
Totaal aantal rusthuisbedden	01-jan-04		MVG-WVC	69.167	19.524				
Aandeel rusthuisbedden	01-jan-04		MVG-WVC	100,0	28,2				
Bevolking 65 j. en +	01-jan-04		MVG-WVC	1.056.974	292.493				
Bevolking 65 j. en + in %	01-jan-04		MVG-WVC	100,0	27,7				
Programmatie* rusthuisbedden	01-jan-04		MVG-WVC, * De programmatie houdt rekening met het (toekomstig) aantal bejaarden per leeftijdscategorie, waarin de leeftijdscategorie vanaf 85 jaar het zwaarste doorweegt	72.095	20.241				
Vershil met erkende rusthuisbedden	01-jan-04		MVG-WVC	-11.203	-3.323				
Vershil met bestaande rusthuisbedden	01-jan-04		MVG-WVC	-10.199	-3.019				
Vershil met erkende, nog niet erkende en geplande rusthuisbedden	01-jan-04		MVG-WVC	-2.928	-717				
Aantal rusthuisbedden (+RVT) per 1.000 inwoners > 65j (2004)	01-jan-04		MVG-WVC	65,4	66,8				
Woningen in serviceflatsgebouwen									
Erkende serviceflats	01-jan-04		MVG-WVC	11.175	3.229				
Reeds bestaande, nog niet erkende serviceflats	01-jan-04		MVG-WVC	669	299				
Totaal bestaande serviceflats	01-jan-04		MVG-WVC	11.844	3.528				
Geplande serviceflats	01-jan-04		MVG-WVC	4.971	1.318				
Totaal aantal serviceflats	01-jan-04		MVG-WVC	16.815	4.846				
Aandeel serviceflats	01-jan-04		MVG-WVC	100,0	28,2				
Bevolking 65 j. en +	01-jan-04		MVG-WVC	1.056.974	292.493				
Bevolking 65 j. en + in %	01-jan-04		MVG-WVC	100,0	27,7				
Programmatie*	01-jan-04		MVG-WVC	29.403	8.114				
Vershil met erkende serviceflats	01-jan-04		MVG-WVC	-18.228	-4.885				
Vershil met bestaande serviceflats	01-jan-04		MVG-WVC	-17.559	-4.586				
Vershil met erkende, nog niet erkende en geplande serviceflats	01-jan-04		MVG-WVC	-12.588	-3.268				
Aantal serviceflats per 1.000 inwoners > 65j (2004)	01-jan-04		MVG-WVC	15,9	16,6				

Tabel 1: Statistisch profiel Antwerpen

	recent jaar	vgl jaar	bron	VL G	Antwerpen	VL G	Antwerpen	VL G	Antwerpen
				Recent jaar		Vergelijkingsjaar		Groei	
Gezinszorg (ongeveer 80% gaat naar bejaarden)			MVG-WVC						
Aantal gepresteerde uren gezinszorg	2002		MVG-WVC	13.582.070	3.536.505				
Aantal gepresteerde uren gezinszorg per inwoner	2002		MVG-WVC	2,27	2,14				
Afwijking gezinszorg per inwoner t.a.v. Vlaams Gewest	2002		MVG-WVC		-0,13				
Poetshulp									
Aantal gepresteerde uren poetshulp	2002		MVG-WVC	8.574.025	1.925.611				
Aantal gepresteerde uren poetshulp per inwoner	2002		MVG-WVC	1,43	1,16				
Afwijking poetshulp per inwoner t.a.v. Vlaams Gewest	2002		MVG-WVC		-0,27				
Capaciteit voorzieningen BJB									
Capaciteit begeleidingstehuizen BJB	01-jan-04		MVG-WVC	2.828	709				
Aandeel capaciteit begeleidingstehuizen BJB	01-jan-04		MVG-WVC	100,0	25,1				
Capaciteit gezinstehuizen BJB	01-jan-04		MVG-WVC	75	45				
Aandeel capaciteit gezinstehuizen BJB	01-jan-04		MVG-WVC	100,0	60,0				
Capaciteit onthaal- oriëntatie en observatiecentra BJB	01-jan-04		MVG-WVC	286	116				
Aandeel capaciteit onthaal- oriëntatie en observatiecentra BJB	01-jan-04		MVG-WVC	100,0	40,6				
Capaciteit dagcentra BJB	01-jan-04		MVG-WVC	631	170				
Aandeel capaciteit dagcentra BJB	01-jan-04		MVG-WVC	100,0	26,9				
Capaciteit thuisbegeleidingsdiensten BJB	01-jan-04		MVG-WVC	1.034	320				
Aandeel capaciteit thuisbegeleidingsdiensten BJB	01-jan-04		MVG-WVC	100,0	30,9				
Capaciteit begeleid zelfstandig wonen BJB	01-jan-04		MVG-WVC	352	128				
Aandeel capaciteit begeleid zelfstandig wonen BJB	01-jan-04		MVG-WVC	100,0	36,4				
Capaciteit pleegzorg* BJB	01-jan-04		MVG-WVC, *Gemiddeld aantal	2.920	1.090				
Aandeel capaciteit pleegzorg* BJB	01-jan-04		MVG-WVC	100,0	37,3				
Totale capaciteit voorzieningen BJB	01-jan-04		MVG-WVC	8.126	2.578				
Aandeel totale capaciteit voorzieningen BJB	01-jan-04		MVG-WVC	100,0	31,7				
Totaal capaciteit voorzieningen BJB per 1000 0-18jarigen			MVG-WVC	6,74	7,63				
Vershil met Vlaams Gewest per 1.000 0-18 jarigen			MVG-WVC	100	113				
Capaciteit crisisopvang	01-jan-03		MVG-WVC	144	47				
Opvangcapaciteit jongvolwassenen	01-jan-03		MVG-WVC	124	28				
Capaciteit koppelopvang	01-jan-03		MVG-WVC	139	11				
Capaciteit mannenopvang	01-jan-03		MVG-WVC	491	199				
Capaciteit vrouwenopvang	01-jan-03		MVG-WVC	245	67				
Capaciteit vluchthuizen	01-jan-03		MVG-WVC	100	27				
Slachtoffers mensenhandel	01-jan-03		MVG-WVC	10	10				
Capaciteit nachtopvang	01-jan-03		MVG-WVC	48	32				
Totale capaciteit opvang volwassenen	01-jan-03		MVG-WVC	1.301	421				
Opvangcapaciteit per 1.000 inwoners	01-jan-03		MVG-WVC	0,22	0,25				
Vershil met Vlaams Gewest per 1.000 inwoners	01-jan-03		MVG-WVC	100	117				

Tabel 1: Statistisch profiel Antwerpen

	recent jaar	vgl jaar	bron	VL G	Antwerpen	VL G	Antwerpen	VL G	Antwerpen
				Recent jaar		Vergelijkingsjaar		Groei	
LANDBOUW									
Totale oppervlakte cultuurgrond	15-mei-05	15-mei-95	NIS, Landbouwtelling	629.684	90.529	618.929	85.115	101,7	106,4
Aandeel oppervlakte cultuurgrond	15-mei-05	15-mei-95	NIS, Landbouwtelling	100,0	14,4	100,0	13,8		
Prijs teeltgronden en weiden (euro/m ²)	2004	1997	NIS	2,1	2,6	1,5	1,8	139,4	142,1
Prijs tuinbouwgronden (euro/m ²)	2004	1997	NIS	11,8	15,0	5,6	8,3	209,4	179,7
Aantal landbouwbedrijven	15-mei-05	15-mei-95	NIS, Landbouwtelling	34.410	5.442	48.104	7.693	71,5	70,7
Aandeel landbouwbedrijven	15-mei-05	15-mei-95	NIS, Landbouwtelling	100,0	15,8	100,0	16,0		
Gemiddelde oppervlakte bedrijf	15-mei-05	15-mei-95	NIS, Landbouwtelling	18,3	16,6	12,9	11,1	142,2	150,4
% voltijdse landbouwbedrijven	15-mei-05	15-mei-01	NIS, Landbouwtelling	70,7	75,5	68,8	74,0	102,8	102,0
% landbouwbedrijven met oppervlakte cultuurgrond 0 < 10 ha	15-mei-05		NIS, Landbouwtelling	47,4	53,3				
% landbouwbedrijven met oppervlakte cultuurgrond 10 < 30 ha	15-mei-05		NIS, Landbouwtelling	31,2	27,0				
% landbouwbedrijven met oppervlakte cultuurgrond < 30 ha	15-mei-05		NIS, Landbouwtelling	21,4	19,7				
Aantal arbeidskrachten (in arbeidsjaareenheden) in landbouw	15-mei-05	15-mei-01	NIS, Landbouwtelling	49.717	9.662	53.107	10.147	93,6	95,2
Aandeel arbeidskrachten in landbouw	15-mei-05	15-mei-01	NIS, Landbouwtelling	100,0	19,4	100,0	19,1		
% landbouwbedrijven met bedrijfsleider jonger dan 35	15-mei-05	15-mei-01	NIS, Landbouwtelling	7,2	7,3	10,5	11,1	69,2	65,8
% landbouwbedrijven met bedrijfsleider ouder dan 55	15-mei-05	15-mei-01	NIS, Landbouwtelling	43,5	35,7	41,8	35,0	104,0	102,1
% landbouwbedrijven (bedrijfsleider ouder dan 50) met vermoedelijke opvolger	15-mei-05	15-mei-95	NIS, Landbouwtelling	13,7	13,5	16,2	14,3	84,7	93,9
% landbouwbedrijven met pc	15-mei-05	15-mei-01	NIS, Landbouwtelling	35,1	45,4	24,5	34,0	143,5	133,3
% landbouwbedrijven (met pc) met internetaansluiting	15-mei-05	15-mei-01	NIS, Landbouwtelling	89,3	89,2	65,8	65,3	135,8	136,5
Rundveestapel	15-mei-05	15-mei-95	NIS, Landbouwtelling	1.350.304	316.891	1.731.113	377.931	78,0	83,8
Aandeel rundveestapel	15-mei-05	15-mei-95	NIS, Landbouwtelling	100,0	23,5	100,0	21,8		
Varkensstapel	15-mei-05	15-mei-95	NIS, Landbouwtelling	5.952.518	937.695	6.990.977	1.083.091	85,1	86,6
Aandeel varkensstapel	15-mei-05	15-mei-95	NIS, Landbouwtelling	100,0	15,8	100,0	15,5		
Pluimveestapel	15-mei-05	15-mei-95	NIS, Landbouwtelling	30.385.744	8.954.714	31.510.705	10.191.059	96,4	87,9
Aandeel pluimveestapel	15-mei-05	15-mei-95	NIS, Landbouwtelling	100,0	29,5	100,0	32,3		
Aantal paardachtigen	15-mei-05	15-mei-95	NIS, Landbouwtelling	21.684	5.170	15.468	3.643	140,2	141,9
Aandeel paardachtigen	15-mei-05	15-mei-95	NIS, Landbouwtelling	100,0	23,8	100,0	23,6		
Aantal schapen	15-mei-05	15-mei-95	NIS, Landbouwtelling	95.976	13.201	100.102	15.343	95,9	86,0
Aandeel schapen	15-mei-05	15-mei-95	NIS, Landbouwtelling	100,0	13,8	100,0	15,3		
Aantal geiten	15-mei-05	15-mei-95	NIS, Landbouwtelling	15.984	3.466	4.291	844	372,5	410,7
Aandeel geiten	15-mei-05	15-mei-95	NIS, Landbouwtelling	100,0	21,7	100,0	19,7		
Aantal ingediende dossiers bij het Vlaams Landbouwinvesteringsfonds	2004		VLIF	4.040	786				
Aandeel ingediende dossiers bij het Vlaams Landbouwinvesteringsfonds	2004		VLIF	100,0	19,5				
Voorziene investeringskosten in de land- en tuinbouw (miljoen euro)	2004		VLIF	321	67				
Aandeel voorziene investeringskosten in de land- en tuinbouw	2004		VLIF	100,0	20,9				

Tabel 1: Statistisch profiel Antwerpen

	recent jaar	vgl jaar	bron	VL G	Antwerpen	VL G	Antwerpen	VL G	Antwerpen
				Recent jaar		Vergelijkingsjaar		Groei	
TEWERKSTELLING									
Totale werkgelegenheid	31-dec-03	30-jun-97	SWAV, bew. APS	2.388.913	711.554	2.248.050	664.040		
Aandeel werkgelegenheid	31-dec-03	30-jun-97	SWAV, bew. APS	100,0	29,8	100,0	29,5		
Beroepsbevolking	30-jun-04	30-jun-97	SWAV, bew. APS	2.766.980	755.858	2.604.840	705.613		
Aandeel beroepsbevolking	30-jun-04	30-jun-97	SWAV, bew. APS	100,0	27,3	100,0	27,1		
Aantal werkenden	30-jun-04	30-jun-97	SWAV, bew. APS	2.544.436	685.543	2.365.904	633.010		
Aandeel werkenden	30-jun-04	30-jun-97	SWAV, bew. APS	100,0	26,9	100,0	26,8		
Niet werkende werkzoekenden	30-jun-04	30-jun-97	SWAV, bew. APS	222.545	70.315	238.936	72.602	93,1	96,8
Aandeel niet werkende werkzoekenden	30-jun-04	30-jun-97	SWAV, bew. APS	100,0	31,6	100,0	30,4		
Niet werkende werkzoekenden	01-mei-05	01-mei-99	VDAB, website	217.142	69.905	180.173	56.338	120,5	124,1
Aandeel niet werkende werkzoekenden	01-mei-05	01-mei-99	VDAB, website	100,0	32,2	100,0	31,3		
Activiteitsgraad	30-jun-04	01-jan-97	SWAV, bew. APS	73,6	72,7	70,1	69,0		
Werkgelegenheidsgraad	31-dec-03	30-jun-97	SWAV, bew. APS	63,6	68,5	60,5	64,9		
Werkzaamheidsgraad	30-jun-04	01-jan-97	SWAV, bew. APS	67,7	65,9	63,7	61,9		
Werkloosheidsgraad	30-jun-04	01-jan-97	SWAV, bew. APS	8,04	9,30	9,17	10,29		
Werkloosheidsgraad mannen	30-jun-04	01-jan-97	SWAV, bew. APS	6,74	7,92	6,39	7,48		
Werkloosheidsgraad vrouwen	30-jun-04	01-jan-97	SWAV, bew. APS	9,67	11,08	12,91	14,20		
Gemiddelde werkloosheidsgraad	2005	1999	VDAB, website	8,59	10,00	7,20	8,12	119,3	123,2
Gemiddelde NWWZ	2005	1999	VDAB, website	235.344	74.844	192.096	59.111	109,9	114,9
Aandeel gemiddelde NWWZ	2005	1999	VDAB, website	100,0	31,8	100,0	30,8		
Aantal langdurige UVW's	30-jun-04	30-jun-96	SWAV, bew. APS	75.188	24.859	119.498	38.854	62,9	64,0
Aandeel langdurige UVW's	30-jun-04	30-jun-96	SWAV, bew. APS	100,0	33,1	100,0	32,5	100,0	101,7
Aantal UVW's jonger dan 25 jaar	30-jun-04	30-jun-96	SWAV, bew. APS	26.583	7.942	33.635	9.452	79,0	84,0
Aandeel UVW's jonger dan 25 jaar	30-jun-04	30-jun-96	SWAV, bew. APS	100,0	29,9	100,0	28,1	100,0	106,3

Tabel 1: Statistisch profiel Antwerpen

	recent jaar	vgl jaar	bron	VL G	Antwerpen	VL G	Antwerpen	VL G	Antwerpen
				Recent jaar		Vergelijkingsjaar		Groei	
RUIMTELIJKE ORDENING									
Bodembezetting (tot opp in ha)									
Oppervlakte akkerland niet elders genoemd	01-jan-05	01-jan-93	kadaster/NIS	483.731,55	65.049,62	504.682,6	70.161,7	95,8	92,7
Aandeel oppervlakte akkerland niet elders genoemd	01-jan-05	01-jan-93	kadaster/NIS	100,0	13,4	100,0	13,9		
Oppervlakte grasland	01-jan-05	01-jan-93	kadaster/NIS	285.497,03	66.941,47	299.503,8	69.002,8	95,3	97,0
Aandeel oppervlakte grasland	01-jan-05	01-jan-93	kadaster/NIS	100,0	23,4	100,0	23,0		
Oppervlakte tuinen en parken	01-jan-05	01-jan-93	kadaster/NIS	18.045,36	5.070,21	21.154,2	5.968,5	85,3	84,9
Aandeel oppervlakte tuinen en parken	01-jan-05	01-jan-93	kadaster/NIS	100,0	28,1	100,0	28,2		
Oppervlakte boomgaarden	01-jan-05	01-jan-93	kadaster/NIS	26.858,50	686,33	30.545,6	808,7	87,9	84,9
Aandeel oppervlakte boomgaarden	01-jan-05	01-jan-93	kadaster/NIS	100,0	2,6	100,0	2,6		
Oppervlakte bossen	01-jan-05	01-jan-93	kadaster/NIS	108.058,97	33.976,10	109.118,3	35.057,9	99,0	96,9
Aandeel oppervlakte bossen	01-jan-05	01-jan-93	kadaster/NIS	100,0	31,4	100,0	32,1		
Oppervlakte woeste gronden	01-jan-05	01-jan-93	kadaster/NIS	45.448,95	15.424,60	48.289,1	17.030,1	94,1	90,6
Aandeel oppervlakte woeste gronden	01-jan-05	01-jan-93	kadaster/NIS	100,0	33,9	100,0	35,3		
Oppervlakte recreatieterreinen	01-jan-05	01-jan-93	kadaster/NIS	4.545,16	1.197,99	4.490,3	1.282,5	101,2	93,4
Aandeel oppervlakte recreatieterreinen	01-jan-05	01-jan-93	kadaster/NIS	100,0	26,4	100,0	28,6		
Oppervlakte gekadastreerde wateren	01-jan-05	01-jan-93	kadaster/NIS	8.776,87	2.749,98	7.995,3	2.432,1	109,8	113,1
Aandeel oppervlakte gekadastreerde wateren	01-jan-05	01-jan-93	kadaster/NIS	100,0	31,3	100,0	30,4		
Oppervlakte gekadastreerde wegenis	01-jan-05	01-jan-93	kadaster/NIS	7.059,32	2.282,77	7.309,6	2.322,5	96,6	98,3
Aandeel oppervlakte gekadastreerde wegenis	01-jan-05	01-jan-93	kadaster/NIS	100,0	32,3	100,0	31,8		
Oppervlakte andere onbebouwde percelen	01-jan-05	01-jan-93	kadaster/NIS	36.100,19	11.189,33	35.452,2	11.286,4	101,8	99,1
Aandeel oppervlakte andere onbebouwde percelen	01-jan-05	01-jan-93	kadaster/NIS	100,0	31,0	100,0	31,8		
Oppervlakte totale onbebouwde percelen	01-jan-05	01-jan-93	kadaster/NIS	1.024.121,89	204.568,41	1.068.541,1	215.353,2	95,8	95,0
Aandeel oppervlakte totale onbebouwde percelen	01-jan-05	01-jan-93	kadaster/NIS	100,0	20,0	100,0	20,2		
Oppervlakte appartementen	01-jan-05	01-jan-93	kadaster/NIS	3.532,69	1.284,69	1.924,8	694,2	183,5	185,1
Aandeel oppervlakte appartementen	01-jan-05	01-jan-93	kadaster/NIS	100,0	36,4	100,0	36,1		
Oppervlakte buildings	01-jan-05	01-jan-93	kadaster/NIS	1.610,19	529,88	1.193,1	429,2	135,0	123,5
Aandeel oppervlakte buildings	01-jan-05	01-jan-93	kadaster/NIS	100,0	32,9	100,0	36,0		
Oppervlakte huizen en hoeven	01-jan-05	01-jan-93	kadaster/NIS	154.264,61	34.692,37	127.953,3	28.849,9	120,6	120,3
Aandeel oppervlakte huizen en hoeven	01-jan-05	01-jan-93	kadaster/NIS	100,0	22,5	100,0	22,5		
Oppervlakte bijgebouwen (incl. serres)	01-jan-05	01-jan-93	kadaster/NIS	12.872,72	3.858,23	9.853,9	3.014,2	130,6	128,0
Aandeel oppervlakte bijgebouwen (incl. serres)	01-jan-05	01-jan-93	kadaster/NIS	100,0	30,0	100,0	30,6		
Oppervlakte ambachts-en industriegebouwen	01-jan-05	01-jan-93	kadaster/NIS	20.880,94	5.366,34	18.624,1	5.076,3	112,1	105,7
Aandeel oppervlakte ambachts-en industriegebouwen	01-jan-05	01-jan-93	kadaster/NIS	100,0	25,7	100,0	27,3		
Oppervlakte opslagruimten	01-jan-05	01-jan-93	kadaster/NIS	8.591,11	2.537,92	5.605,6	1.677,9	153,3	151,3

Tabel 1: Statistisch profiel Antwerpen

	recent jaar	vgl jaar	bron	VL G	Antwerpen	VL G	Antwerpen	VL G	Antwerpen
				Recent jaar		Vergelijkingsjaar		Groei	
Aandeel oppervlakte opslagruimten	01-jan-05	01-jan-93	kadaster/NIS	100,0	29,5	100,0	29,9		
Oppervlakte kantoorgebouwen	01-jan-05	01-jan-93	kadaster/NIS	1.107,39	327,18	685,5	213,2	161,5	153,5
Aandeel oppervlakte kantoorgebouwen	01-jan-05	01-jan-93	kadaster/NIS	100,0	29,5	100,0	31,1		
Oppervlakte gebouwen met handelsbestemming	01-jan-05	01-jan-93	kadaster/NIS	7.971,93	1.880,17	7.159,3	1.709,3	111,3	110,0
Aandeel oppervlakte gebouwen met handelsbestemming	01-jan-05	01-jan-93	kadaster/NIS	100,0	23,6	100,0	23,9		
Oppervlakte openbare gebouwen	01-jan-05	01-jan-93	kadaster/NIS	3.725,19	982,24	3.342,2	971,4	111,5	101,1
Aandeel oppervlakte openbare gebouwen	01-jan-05	01-jan-93	kadaster/NIS	100,0	26,4	100,0	29,1		
Oppervlakte gebouwen met nutsvoorzieningen	01-jan-05	01-jan-93	kadaster/NIS	1.970,64	713,08	1.258,8	574,2	156,6	124,2
Aandeel oppervlakte gebouwen met nutsvoorzieningen	01-jan-05	01-jan-93	kadaster/NIS	100,0	36,2	100,0	45,6		
Oppervlakte gebouwen voor sociale zorg en ziekenzorg	01-jan-05	01-jan-93	kadaster/NIS	2.554,65	646,13	2.046,5	510,8	124,8	126,5
Aandeel oppervlakte gebouwen voor sociale zorg en ziekenzorg	01-jan-05	01-jan-93	kadaster/NIS	100,0	25,3	100,0	25,0		
Oppervlakte gebouwen voor onderwijs, onderzoek, cultuur	01-jan-05	01-jan-93	kadaster/NIS	4.476,40	1.264,46	4.240,7	1.186,5	105,6	106,6
Aandeel oppervlakte gebouwen voor onderwijs, onderzoek, cultuur	01-jan-05	01-jan-93	kadaster/NIS	100,0	28,2	100,0	28,0		
Oppervlakte gebouwen voor erediensten	01-jan-05	01-jan-93	kadaster/NIS	918,92	175,75	911,8	163,4	100,8	107,6
Aandeel oppervlakte gebouwen voor erediensten	01-jan-05	01-jan-93	kadaster/NIS	100,0	19,1	100,0	17,9		
Oppervlakte gebouwen voor recreatie en sport	01-jan-05	01-jan-93	kadaster/NIS	8.450,97	3.118,96	7.469,9	2.758,9	113,1	113,1
Aandeel oppervlakte gebouwen voor recreatie en sport	01-jan-05	01-jan-93	kadaster/NIS	100,0	36,9	100,0	36,9		
Oppervlakte andere bebouwde percelen	01-jan-05	01-jan-93	kadaster/NIS	747,69	285,60	745,2	334,2	100,3	85,5
Aandeel oppervlakte andere bebouwde percelen	01-jan-05	01-jan-93	kadaster/NIS	100,0	38,2	100,0	44,8		
Oppervlakte totale bebouwde percelen	01-jan-05	01-jan-93	kadaster/NIS	233.676,04	57.663,00	193.014,7	48.163,7	121,1	119,7
Aandeel oppervlakte totale bebouwde percelen	01-jan-05	01-jan-93	kadaster/NIS	100,0	24,7	100,0	25,0		

Tabel 1: Statistisch profiel Antwerpen

	recent jaar	vgl jaar	bron	VL G	Antwerpen	VL G	Antwerpen	VL G	Antwerpen
				Recent jaar		Vergelijkingsjaar		Groei	
MILIEU EN ENERGIE									
% gebruik van dubbel glas in huishoudens	2001		NIS, SEE2001		68,0				
% dakisolatie in huishoudens	2001		NIS, SEE2001		45,6				
% isolatie buitenmuren in huishoudens	2001		NIS, SEE2001		34,2				
Oppervlakte natuur- en bosreservaten (ha)	2004	1995	www.natuurindicatoren.be	29.663	7.877	12.099,0	3.375,0	245,2	233,4
Aandeel natuur- en bosreservaten				100,0	26,6	100,0	27,9		
% t.o.v. totale oppervlakte				2,19	2,75	0,89	1,18		
Oppervlakte aangewezen Vlaamse natuurreservaten zonder goedgekeurd beheerplan(ha)	2003		NARA 2005	3.443,0	542,0				
Oppervlakte aangewezen Vlaamse natuurreservaten met goedgekeurd beheerplan (ha)	2003		NARA 2005	1.869,0	914,0				
Oppervlakte niet aangewezen natuurreservaten	2003		NARA 2005	5.439,0	1.832,0				
Aantal uitgevoerde natuurontwikkelingsmaatregelen	2003	2000	INBO	244,0	47,0	197,0	46,0	123,9	102,2
% van door zware metalen verontreinigde opp/totale opp	< 1996 t.e.m. 2005		OVAM	2,15	3,62				
Aantal gasmeters, openbare distributie	2000	1995	FIGAS		522.306,0		446.998,0		116,8
Hoogspanningsverbruik (GWh)	2001	1991	BFE	35.404,4	16.108,6	26.168,7	10.577,2	135,3	152,3
Laagspanningsverbruik (GWh)	2001	1991	BFE	15.692,3	4.218,6	12.612,6	3.493,9	124,4	120,7
Zelfproductie van elektriciteit (GWh)	2001	1995	BFE	911,8	510,6	1.077,0	490,1	84,7	104,2
Bedrijfsafval (ton)	2003	2002	OVAM	27.989.100	8.676.621	29.367.800	7.327.786	95,3	118,4
Huishoudelijk afval (ton)	2004	2002	OVAM	3.385.201	937.781	3.331.702	946.476	101,6	99,1
Dierlijke mestproductie (kg P2O5)	2004	2003	VLM	61.506.791,0	11.839.547,0	62.714.845,0	12.200.483,0	98,1	97,0
Dierlijke mestproductie in %	2004	2003	VLM	100,0	19,2	100,0	19,5		
% van de MAP-metplaatsen waar de nitraatconcentratie minstens 1 maal de 50 mg/l drempel overschreed per winterperiode en per bekken	juli2004-april 2005	juli 1999-juni 2000	VMM	41,0	35,0	59,0	47,0		
Uitvoeringsgraad rioleringen	2005	2000	VMM	91,6	91,6	89,5	88,2	102,4	103,9

Tabel 1: Statistisch profiel Antwerpen

	recent jaar	vgl jaar	bron	VL G	Antwerpen	VL G	Antwerpen	VL G	Antwerpen
				Recent jaar		Vergelijkingsjaar		Groei	
ONDERWIJS									
Aantal leerlingen in kleuteronderwijs (1)(4)	2004-2005	1997-1998	MVG-OND	224.087	64.578	237.929	67.613	94,2	95,5
Aandeel leerlingen in kleuteronderwijs	2004-2005	1997-1998	MVG-OND	100,0	28,8	100,0	28,4		
Aantal leerlingen in lager onderwijs (2)(4)	2004-2005	1997-1998	MVG-OND	407.489	116.554	412.692	118.488	98,7	98,4
Aandeel leerlingen in lager onderwijs	2004-2005	1997-1998	MVG-OND	100,0	28,6	100,0	28,7		
Aantal leerlingen in secundair onderwijs (3)(4)	2004-2005	1997-1998	MVG-OND	439.849	126.073	429.606	124.233	102,4	101,5
Aandeel leerlingen in secundair onderwijs	2004-2005	1997-1998	MVG-OND	100,0	28,7	100,0	28,9		
Hogescholenonderwijs (5)									
Aantal studenten die in een Vlaamse instelling studeren naar woonplaats (7) HO	2004-2005	1999-2000	MVG-OND	98.658	27.946	96.680	26.238	102,0	106,5
Aandeel studenten die in een Vlaamse instelling studeren naar woonplaats (7) HO	2004-2005	1999-2000	MVG-OND	100,0	28,3	100,0	27,1		
Aantal studenten die in een Vlaamse instelling studeren naar studieplaats (8) HO	2004-2005	1999-2000	MVG-OND	89.493	30.663	86.620	30.032	103,3	102,1
Aandeel studenten die in een Vlaamse instelling studeren naar studieplaats (8) HO	2004-2005	1999-2000	MVG-OND	100,0	34,3	100,0	34,7		
Aantal studenten die in de provincie studeren waar ze wonen HO	2004-2005	1999-2000	MVG-OND	65.420	23.252	63.387	22.221	103,2	104,6
Aandeel studenten die in de provincie studeren waar ze wonen HO	2004-2005	1999-2000	MVG-OND	100,0	35,5	100,0	35,1		
% studenten binnen de provincie HO	2004-2005	1999-2000	MVG-OND	66,3	83,2	65,6	84,7		
% studenten in het hogescholenonderwijs binnen de totale populatie studenten in het hoger onderwijs, naar woonplaats	2004-2005	1999-2000	MVG-OND	64,4	65,0	64,1	64,9		
Universitair Onderwijs (6)									
Aantal studenten die in een Vlaamse instelling studeren naar woonplaats (7) UO	2004-2005	1999-2000	MVG-OND	54.454	15.015	54.045	14.183	100,8	105,9
Aandeel studenten die in een Vlaamse instelling studeren naar woonplaats (7) UO	2004-2005	1999-2000	MVG-OND	100,0	27,6	100,0	26,2		
Aantal studenten die in een Vlaamse instelling studeren naar studieplaats (8) UO	2004-2005	1999-2000	MVG-OND	50.154	6.932	49.623	7.510	101,1	92,3
Aandeel studenten die in een Vlaamse instelling studeren naar studieplaats (8) UO	2004-2005	1999-2000	MVG-OND	100,0	13,8	100,0	15,1		
Aantal studenten die in de provincie studeren waar ze wonen UO	2004-2005	1999-2000	MVG-OND	24.923	5.857	24.454	5.826	101,9	100,5
Aandeel studenten die in de provincie studeren waar ze wonen UO	2004-2005	1999-2000	MVG-OND	100,0	23,5	100,0	23,8		
% studenten binnen de provincie UO	2004-2005	1999-2000	MVG-OND	45,8	39,0	45,2	41,1	101,2	95,0
% studenten in het universiteitsonderwijs binnen de totale populatie studenten in het hoger onderwijs, naar woonplaats	2004-2005	1999-2000	MVG-OND	35,6	35,0	35,9	35,1		
Totaal hoger onderwijs									
Aantal studenten die in een Vlaamse instelling studeren naar woonplaats (7) totaal	2004-2005	1999-2000	MVG-OND	153.112	42.961	150.725	40.421	101,6	106,3
Aandeel studenten die in een Vlaamse instelling studeren naar woonplaats (7) totaal	2004-2005	1999-2000	MVG-OND	100,0	28,1	100,0	26,8		
Aantal studenten die in een Vlaamse instelling studeren naar studieplaats (8) totaal	2004-2005	1999-2000	MVG-OND	139.647	37.595	136.243	37.542	102,5	100,1
Aandeel studenten die in een Vlaamse instelling studeren naar studieplaats (8) totaal	2004-2005	1999-2000	MVG-OND	100,0	26,9	100,0	27,6		
Aantal studenten die in de provincie studeren waar ze wonen totaal	2004-2005	1999-2000	MVG-OND	90.343	29.109	87.841	28.047	102,8	103,8
Aandeel studenten die in de provincie studeren waar ze wonen totaal	2004-2005	1999-2000	MVG-OND	100,0	32,2	100,0	31,9		
% studenten binnen de provincie totaal	2004-2005	1999-2000	MVG-OND	59,0	67,8	58,3	69,4		

Tabel 1: Statistisch profiel Antwerpen

	recent jaar	vgl jaar	bron	VL G	Antwerpen	VL G	Antwerpen	VL G	Antwerpen
				Recent jaar		Vergelijkingsjaar		Groei	
Schoolse vertraging									
Gewoon lager onderwijs, alle leerjaren in %	2004-2005	2003-2004	MVG-OND	15,1	17,0	14,9	16,9		
Gewoon secundair onderwijs, alle leerjaren in %, modulair onderwijs, zevende jaren, vierde graad en anderstalige nieuwkomers niet meegerekend	2004-2005	2003-2004	MVG-OND	28,1	32,0	28,4	32,3		
GOK-indicatoren									
Basisonderwijs									
Aantal GOK-lestijden (9) BO	1/02/2005	1/02/2002	MVG-OND	35.579	12.796	33.356	11.531		
Aantal scholen met GOK-lestijden BO	1/02/2005	1/02/2002	MVG-OND	1.793	511	1.705	474		
Totaal aantal scholen BO	1/02/2005	1/02/2002	MVG-OND	2.198	614	2.237	619		
% scholen met GOK-lestijden BO	1/02/2005	1/02/2002	MVG-OND	81,6	83,2	76,2	76,6		
Aantal GOK-leerlingen (10) BO	1/02/2005	1/02/2002	MVG-OND	118.823	40.426	111.494	36.558		
Totaal aantal leerlingen in scholen die een GOK-aanvraag hebben ingediend BO	1/02/2005	1/02/2002	MVG-OND	504.870	150.869	447.840	129.536		
Totaal aantal leerlingen (11) BO	1/02/2005	1/02/2002	MVG-OND	603.668	173.474	622.824	178.352		
% GOK-leerlingen BO	1/02/2005	1/02/2002	MVG-OND	19,7	23,3	17,9	20,5		
Secundair onderwijs									
Aantal GOK-leerlingen eerste graad (10) SO	1/02/2005	1/02/2002	MVG-OND	24.587	8.707	24.135	8.560		
Totaal aantal leerlingen eerste graad (11) SO	1/02/2005	1/02/2002	MVG-OND	141.715	40.263	133.963	38.364		
% GOK-leerlingen eerste graad SO	1/02/2005	1/02/2002	MVG-OND	17,3	21,6	18,0	22,3		
Aantal GOK-leerlingen tweede en derde graad (10) SO	1/02/2005	1/02/2002	MVG-OND	13.059	6.929	13.766	7.404		
Aantal leerlingen met GOK-indicator SO	1/02/2005	1/02/2002	MVG-OND						
Totaal aantal leerlingen tweede en derde graad (11) SO	1/02/2005	1/02/2002	MVG-OND	272.244	78.613	261.750	75.987		
% GOK-leerlingen tweede en derde graad SO	1/02/2005	1/02/2002	MVG-OND	4,8	8,8	5,3	9,7		
% leerlingen met GOK-indicator tweede en derde graad SO	1/02/2005	1/02/2002	MVG-OND						
% aanvaarding effectieve GOK-leerlingen SO	1/02/2005	1/02/2002	MVG-OND						

Tabel 1: Statistisch profiel Antwerpen

	recent jaar	vgl jaar	bron	VL G	Antwerpen	VL G	Antwerpen	VL G	Antwerpen
				Recent jaar		Vergelijkingsjaar		Groei	
PERMANENTE VORMING									
Volwassenonderwijs									
<i>Basiseducatie</i>									
Aantal cursisten VO Basiseducatie	2004-2005	1994-1995	VOCB	24.582	8.301	12.152	3.182		
<i>Deeltijds kunstonderwijs (12)</i>									
Aantal financierbare leerlingen beeldende kunst (4) DK	2004-2005	1994-1995	MVG, OND	54.158	16.675	42.032	13.227		
Aantal financierbare leerlingen muziek, woordkunst en dans (4) DK	2004-2005	1994-1995	MVG, OND	98.484	27.011	85.260	22.889		
Opmerkingen:									
(1) Gewoon en buitengewoon kleuteronderwijs									
(2) Gewoon en buitengewoon lager onderwijs									
(3) Gewoon en buitengewoon sec. onderwijs, deeltijds sec.ond. niet inbegrepen									
(4) Geteld in de provincie waar de hoofdzetel van de school gelegen is									
(5) Hoofdfinschrijvingen in de basisopleidingen en initiële lerarenopleidingen									
(6) Hoofdfinschrijvingen in de basisopleidingen									
(7) Inclusief de studenten die in het Brussels Hoofdstedelijk Gewest studeren									
(8) Geteld in de provincie waar de vestiging van de hogeschool of universiteit gelegen is									
(9) Het aantal GOK-lestijden 1/2/2002 zijn het aantal lestijden die toegekend zijn op basis van de telling 1/2/2002, maar vanaf het schooljaar 2003-2004, omdat in het schooljaar 2002-2003 voor GOK een overgangsregeling van kracht was.									
(10) Aantal GOK-leerlingen zijn de leerlingen die GOK-lestijden genereren, enkel geteld in de scholen die GOK-lestijden gekregen hebben. GOK-leerlingen die -om welke reden dan ook- geen GOK-lestijden gekregen hebben, zijn niet meegeteld.									
(11) Alle ingeschreven leerlingen									
(12) Aantal financierbare leerlingen: wie voor meer dan één studierichting inschreef, werd per studierichting éénmaal geteld									

Tabel 1: Statistisch profiel Antwerpen

	recent jaar	vgl jaar	bron	VL G	Antwerpen	VL G	Antwerpen	VL G	Antwerpen
				Recent jaar		Vergelijkingsjaar		Groei	
CRIMINALITEIT-VEILIGHEID									
Algemeen onveiligheidsgevoel: % van de bevolking dat zich altijd of vaak onveilig voelt	2004	2000	Veiligheidsmonitor	7,3	8,9	10,3	12,5	70,6	71,4
Buurt: % van de bevolking dat de buurt eerder en heel verzorgd vindt	2004	2000	Veiligheidsmonitor	92,4	88,5	92,4	92,3	100,0	95,9
Politie: % van de bevolking dat vindt dat de politie goed tot zeer goed werk levert, in België	2004	2000	Veiligheidsmonitor	88,7	87,9	80,4	77,8	110,3	112,9
Wijkagent% van de bevolking dat zijn wijkagent niet kent	2004	2000	Veiligheidsmonitor	50,3	53,2	50,9	58,3	98,8	91,4
Aantal gepleegde feiten	2003	2000	Politie	497.564	163.291	483.537	154.466	102,9	105,7
Criminaliteitsgraad (aantal feiten per 1.000 inwoners per maand)	2003	2000	Politie, bew. APS	6,9	8,2	6,8	7,8	102,0	104,6
Diefstal en afpersing	2003	2000	Politie	212.075	78.892	224.323	84.020	94,5	93,9
Aandeel diefstal en afpersing	2003	2000	Politie, bew. APS	100,0	37,2	100,0	37,5		
Gewelddadige misdrijven tegen eigendom	2003	2000	Politie	60.995	18.473	56.156	16.056	108,6	115,1
Aandeel gewelddadige misdrijven tegen eigendom	2003	2000	Politie, bew. APS	100,0	30,3	100,0	28,6		
Misdrijven tegen de lichamelijke integriteit	2003	2000	Politie	36.944	11.618	33.964	9.436	108,8	123,1
Aandeel misdrijven tegen de lichamelijke integriteit	2003	2000	Politie, bew. APS	100,0	31,4	100,0	27,8		
Bedrogmisdrijven tegen de eigendom	2003	2000	Politie	37.065	8.125	29.718	6.420	124,7	126,6
Aandeel bedrogmisdrijven tegen de eigendom	2003	2000	Politie, bew. APS	100,0	21,9	100,0	21,6		
Verdovende middelen	2003	2000	Politie	23.673	6.797	28.002	9.692	84,5	70,1
Aandeel verdovende middelen	2003	2000	Politie, bew. APS	100,0	28,7	100,0	34,6		
Autodiefstal	2003	2000	Politie	6.634	2.438	10.674	3.785	62,2	64,4
Aandeel autodiefstal	2003	2000	Politie, bew. APS	100,0	36,8	100,0	35,5		
Autodiefstallen per 1,000 inwoners	2003	2000	Politie, bew. APS	1,11	1,47				
Diefstal uit voertuig	2003	2000	Politie	30.051	14.310	27.868	14.483	107,8	98,8
Aandeel diefstal uit voertuig	2003	2000	Politie, bew. APS	100,0	47,6	100,0	52,0		
Diefstallen uit voertuigen per 1,000 inwoners	2003	2000	Politie, bew. APS	5,01	8,61				
Fietsdiefstal	2003	2000	Politie	34.123	11.140	30.620	8.605	111,4	129,5
Aandeel fietsdiefstal	2003	2000	Politie, bew. APS	100,0	32,6	100,0	28,1		
Fietsdiefstallen per 1,000 inwoners	2003	2000	Politie, bew. APS	5,69	6,71				
Inbraak in woningen	2003	2000	Politie	29.016	9.246	39.174	15.290	74,1	60,5
Aandeel inbraak in woningen	2003	2000	Politie, bew. APS	100,0	31,9	100,0	39,0		
Inbraken in woningen per 1,000 inwoners	2003	2000	Politie, bew. APS	4,84	5,57				
Winkeldiefstal	2003	2000	Politie	10.237	3.763	11.219	3.931	91,2	95,7
Aandeel winkeldiefstal	2003	2000	Politie, bew. APS	100,0	36,8	100,0	35,0		
Winkeldiefstallen per 1,000 inwoners	2003	2000	Politie, bew. APS	1,71	2,27				

Tabel 1: Statistisch profiel Antwerpen

	recent jaar	vgl jaar	bron	VL G	Antwerpen	VL G	Antwerpen	VL G	Antwerpen
				Recent jaar		Vergelijkingsjaar		Groei	
TEVREDENHEID									
Tevredenheidsindexen 2001 *									
Algemene tevredenheidsindex	2001		SEE2001, bew. APS (10 % steekproef)	106,5	107,5				
Tevredenheid over de voetpaden in de buurt	2001		SEE2001	92,8	99,2				
Tevredenheid over de fietspaden in de buurt	2001		SEE2001	62,8	68,6				
Tevredenheid over de straten in de buurt	2001		SEE2001	112,1	112,1				
Tevredenheid over de verkeersinfrastructuur in de buurt	2001		SEE2001, bew. APS	89,2	93,3				
Tevredenheid over het aanbod van openbaar vervoer	2001		SEE2001	99,6	107,2				
Tevredenheid over de gezondheidsvoorzieningen	2001		SEE2001	127,9	129,2				
Tevredenheid over het winkelaanbod	2001		SEE2001	101,4	107,1				
Tevredenheid over het uitzicht van de gebouwen in de buurt	2001		SEE2001	128,0	126,2				
Tevredenheid over de netheid van de buurt	2001		SEE2001	131,0	127,7				
Tevredenheid over de kwaliteit van de lucht	2001		SEE2001	118,4	109,6				
Tevredenheid over de rust in de woonomgeving	2001		SEE2001	113,3	108,6				
Tevredenheid over de leef- en woonomstandigheden	2001		SEE2001, bew. APS	122,7	118,0				
Tevredenheid over de groene ruimten in de buurt	2001		SEE2001	107,5	107,7				
Tevredenheid over de administratieve voorzieningen	2001		SEE2001	98,7	101,0				
Tevredenheid over de aanwezigheid van vrije beroepen in de buurt (behalve deze betreffende de gezondheid)	2001		SEE2001	99,9	101,4				
Tevredenheid over de aanwezigheid van de sociale en schoolvoorzieningen in de buurt	2001		SEE2001, bew. APS (10 % steekproef)	117,8	120,1				
Tevredenheid over de aanwezigheid van kribben en onthaalmoeders in de buurt	2001		SEE2001, bew. APS (10 % steekproef)	96,9	96,6				
Tevredenheid over de aanwezigheid van het cultuur- en recreatie-aanbod in de buurt	2001		SEE2001, bew. APS (10 % steekproef)	95,2	96,9				
* 100 = evenveel tevreden als ontevreden huishoudens									
* < 100 = meer ontevreden huishoudens dan tevreden huishoudens									
* > 100 = meer tevreden huishoudens dan ontevreden huishoudens									

Tabel 1: Statistisch profiel Antwerpen

	recent jaar	vgl jaar	bron	VL G	Antwerpen	VL G	Antwerpen	VL G	Antwerpen
				Recent jaar		Vergelijkingsjaar		Groei	
MOBILITEIT									
Aantal doden 30 dagen	2004	1992	NIS	614,0	171,0	990	268	62,0	63,8
Aandeel doden 30 dagen	2004	1992	NIS	100,0	27,9	100,0	27,1		
Aantal doden 30 dagen per 100.000 inwoners	2004	1992	NIS, bew. APS	10,2	10,3	17,1	16,6	59,7	61,9
Aantal ongevallen : totaal	2004	1992	NIS	31.522,0	8.803,0	35.968	8.816	87,6	99,9
Aandeel ongevallen : totaal	2004	1992	NIS, bew. APS	100,0	27,9	100,0	24,5		
Aantal lichtgewonden	2004	1992	NIS	36.210,0	10.110,0	39.948	9.723	90,6	104,0
Aandeel lichtgewonden	2004	1992	NIS, bew. APS	100,0	27,9	100,0	24,3		
Aantal zwaargewonden	2004	1992	NIS	4.325,0	1.220,0	9.456	2.442	45,7	50,0
Aandeel zwaargewonden	2004	1992	NIS, bew. APS	100,0	28,2	100,0	25,8		
Aantal pv's met letselongveallen	sep 2004 - okt 2005	sep 2003 - okt 2004		32.997	9.101	33.702	9.408	97,9	96,7
Aandeel pv's met letselongveallen	sep 2004 - okt 2005	sep 2003 - okt 2004		100,0	27,6	100,0	27,9		
Realisatiegraad van de basismobiliteit, in punten	2004	2000	MVG-LIN	57,4	63,1	128,05	121,45	70,6	58,3
Aantal reizigers De Lijn	2004	1994	VVM De Lijn	413.014.716,0	161.488.627,0	220.645.684	84.468.000	187,2	191,2
Aandeel reizigers De Lijn	2004	1994	VVM De Lijn	100	39,10	100,0	38,3		
Aantal afgelegde km De Lijn	2004	1994	VVM De Lijn	193.395.622,0	56.318.648,0	118.135.815	35.506.258	163,7	158,6
Aandeel afgelegde km De Lijn	2004	1994	VVM De Lijn	100,0	29,1	100,0	30,1		
Aantal instappende spoorreizigers op een gemiddelde werkdag	2003	1993	NMBS, opgelet: gewijzigde telmethode!	344.637,0	86.648,0	320.902,00	74.057,00	107,4	117,0
Aantal personenwagens	2005	1995	NIS	2.927.065	791.006	2.522.990	701.796	116,0	112,7
Aandeel personenwagens	2005	1995	NIS, bew. APS	100,0	27,0	100,0	27,8		
Aantal personenwagens per 1.000 inwoners	2005	1995	NIS, bew. APS	484,4	471,7	430,10	430,89	112,6	109,5
Aantal personenwagens per km²	2005	1995	NIS, bew. APS	216,5	275,9	186,58	244,76		
Aantal vrachtwagens en vrachtwagen-trekkers op 01/08	2005	1995	NIS	400.226	106.632	260.748	72.342	153,5	147,4
Aandeel vrachtwagens en vrachtwagen-trekkers op 01/08	2005	1995	NIS, bew. APS	100,0	26,6	100,0	27,7		
Aantal vrachtwagens en vrachtwagen-trekkers op 01/08 per km²	2005	1995	NIS, bew. APS	29,6	37,2	19,28	25,23		
Aantal landbouwtractoren op 01/08	2005	1995	NIS	98.946	16.127	91.907	14.692	107,7	109,8
Aandeel landbouwtractoren op 01/08	2005	1995	NIS, bew. APS	100,0	16,3	100,0	16,0		
Aantal geloste goederen door Belgische vrachtwagens, in 1000 ton	2003	1993	NIS	226.282,0	63.272,0	211.190,00	59.085,00	107,1	107,1
Aantal geladen goederen door Belgische vrachtwagens, in 1000 ton	2003	1993	NIS	228.817,0	66.569,0	213.325,00	57.392,00	107,3	116,0
Aantal geladen én geloste goederen door Belgische vrachtwagens, in 1000 ton	2003	1993	NIS	455.099,0	129.841,0	424.515,00	116.477,00	107,2	111,5
Aantal geloste goederen door binnenvaartschepen, in 1000 ton	2003	1990	NIS	69.471,0	37.791,0	52.911,00	27.396,00	131,3	137,9
Aantal geladen goederen door binnenvaartschepen, in 1000 ton	2003	1990	NIS	56.263,0	43.282,0	39.842,00	27.815,00	141,2	155,6
Aantal geladen én geloste goederen door binnenvaartschepen, in 1000 ton	2003	1990	NIS	125.734,0	81.073,0	92.753,00	55.211,00	135,6	146,8
Aantal voertuigkm afgelegd door het wegverkeer, in miljoen,	2000	geen	FOD MV	11.860,0	3.298,1				
Aantal voertuigkm afgelegd door het wegverkeer, in miljoen, gewest- of	2000	geen	FOD MV	20.610,0	4.587,0				
Aantal voertuigkm afgelegd door het wegverkeer, in miljoen, autosnelwegen	2000	geen	FOD MV	19.290,0	5.058,7				
Aantal voertuigkm afgelegd door het wegverkeer, in miljoen, totaal	2000	geen	FOD MV	51.760,0	12.943,8				
Aantal km wegen, gemeentewegen	2000	geen	FOD MV	51.501,2	10.781,6				
Aantal km wegen, gewest- en provinciewegen	2000	geen	FOD MV	6.035,0	1.153,1				
Aantal km wegen, autosnelwegen	2000	geen	FOD MV	848,5	219,9				
Aantal km wegen, totaal	2000	geen	FOD MV	58.384,7	12.154,6				

Tabel 1: Statistisch profiel Antwerpen

	recent jaar	vgl jaar	bron	VL G	Antwerpen	VL G	Antwerpen	VL G	Antwerpen
				Recent jaar		Vergelijkingsjaar		Groei	
Modale verdeling in het woon-werkverkeer									
Uitsluitend te voet	2001		SEE2001, bew. APS (10 % steekproef)	3,6	3,9				
Fiets	2001		SEE2001, bew. APS (10 % steekproef)	12,4	13,4				
Waarvan uitsluitend de fiets	2001		SEE2001, bew. APS (10 % steekproef)	9,8	11,6				
Bromfiets	2001		SEE2001, bew. APS (10 % steekproef)	3,3	2,8				
Waarvan uitsluitend de bromfiets	2001		SEE2001, bew. APS (10 % steekproef)	2,8	2,5				
Vervoer georganiseerd door de werkgever	2001		SEE2001, bew. APS (10 % steekproef)	2,8	3,2				
Waarvan uitsluitend vervoer georganiseerd door de werkgever	2001		SEE2001, bew. APS (10 % steekproef)	2,5	3,0				
Auto als bestuurder	2001		SEE2001, bew. APS (10 % steekproef)	69,6	66,5				
Waarvan uitsluitend de auto als bestuurder	2001		SEE2001, bew. APS (10 % steekproef)	65,1	63,7				
Auto als passagier	2001		SEE2001, bew. APS (10 % steekproef)	5,8	5,1				
Waarvan uitsluitend de auto als passagier	2001		SEE2001, bew. APS (10 % steekproef)	3,5	3,8				
Trein	2001		SEE2001, bew. APS (10 % steekproef)	5,5	3,2				
Waarvan uitsluitend de trein	2001		SEE2001, bew. APS (10 % steekproef)	2,2	2,0				
Bus, tram of metro	2001		SEE2001, bew. APS (10 % steekproef)	5,7	6,7				
Waarvan uitsluitend bus, tram of metro	2001		SEE2001, bew. APS (10 % steekproef)	2,9	5,1				

Tabel 2: Statistisch profiel Antwerpen. Rangschikking volgens % groei

	recent jaar	vgl jaar	bron	VL G	Antwerpen	VL G	Antwerpen	VL G	Antwerpen	Groeiverschil Antwerpen - VL G
				Recent jaar		Vergelijkingsjaar		Groei		
Capaciteit mini-crèches en zelfstandige kinderdagverblijven	01-jan-05	01-jan-94	Kind en gezin	12.877	3.253	3.998	454	322,1	716,5	394,4
Capaciteit mini-crèches en zelfstandige kinderdagverblijven per 1.000 kinderen onder de 3 jaar	01-jan-05	01-jan-94	Kind en gezin	70,9	62,5	14,5	7,4	487,7	849,4	361,7
Capaciteit totaal attest kinderopvang	01-jan-05	01-jan-94	Kind en gezin	19.595	4.103	11.507	1.136	170,3	361,2	190,9
Capaciteit totaal attest kinderopvang per 1.000 kinderen onder de 3 jaar	01-jan-05	01-jan-94	Kind en gezin	107,9	78,8	41,8	18,4	257,9	428,0	170,1
Aantal geboorten in kansarme gezinnen	01-jan-04	01-jan-97	Kind en gezin	3.676	1.671	2.603	844	141,2	198,0	56,8
Aantal geiten	15-mei-05	15-mei-95	NIS, Landbouwtelling	15.984	3.466	4.291	844	372,5	410,7	38,2
Bruto Rendabiliteit TA voor belastingen	2002		APS DWH - BVD	0,14	0,19	0,13	0,13	107,7	144,5	36,8
Capaciteit zelfstandige onthaalouders	01-jan-05	01-jan-94	Kind en gezin	6.718	850	7.509	682	89,5	124,6	35,2
% vrouwen dat een mammografie liet uitvoeren de afgelopen 2 jaren	2004	1997	WIV, Gezondheidsenquête	33,7	32,5	22,9	19,0	147,2	171,1	23,9
Bedrijfsafval (ton)	2003	2002	OVAM	27.989.100	8.676.621	29.367.800	7.327.786	95,3	118,4	23,1
Aanwezigheid grabbelpas (% gemeenten)	enq 2004	enq 1998	Cijferboek gemeentelijk jeugdwerkbeleid 1999-2001, 2005-2007, Cijferboek gemeentelijk jeugdwerkbeleid 2005-2007	51,5	82,9	53,9	70,6	95,5	117,4	21,8
Capaciteit tehuizen niet-werkende personen met een handicap	01-jan-04	01-jan-94	VFSIPH	8.262	2.105	6.199	1.365	133,3	154,2	20,9
Capaciteit tehuizen niet-werkende personen met een handicap per 1.000	01-jan-04	01-jan-94	VFSIPH	2,2	2,0	1,7	1,4	126,8	147,1	20,3
Zelfproductie van elektriciteit (GWh)	2001	1995	BFE	911,8	510,6	1.077,0	490,1	84,7	104,2	19,5
Niet-residentieel - nieuwbouw - aantal gebouwen	2004	1996	NIS	3.304	889	5146	1076	64,2	82,6	18,4
Fietsdiefstal	2003	2000	Politie	34.123	11.140	30.620	8.605	111,4	129,5	18,0
Zelffinancieringsgraad - ratio	2003	1999	BVD - bew. APS	7,6	5,9	5,2	3,6	146,2	163,9	17,7
Hoogspanningsverbruik (GWh)	2001	1991	BFE	35.404,4	16.108,6	26.168,7	10.577,2	135,3	152,3	17,0
Capaciteit logies voor doegroepen	2003	2000	Toerisme Vlaanderen, NIS	56.699	15.464	65.727	14.994	86,3	103,1	16,9
Aantal geladen goederen door binnenvaartschepen, in 1000 ton	2003	1990	NIS	56.263,0	43.282,0	39.842,00	27.815,00	141,2	155,6	14,4
Misdrijven tegen de lichamelijke integriteit	2003	2000	Politie	36.944	11.618	33.964	9.436	108,8	123,1	14,4
Gemiddelde verkoopprijs per m²	2004	2000	STADIM	94,3	113,1	55,1	61,1	171,3	185,2	13,9
Aantal lichtgewonden	2004	1992	NIS	36.210,0	10.110,0	39.948	9.723	90,6	104,0	13,4
Aantal ongevallen : totaal	2004	1992	NIS	31.522,0	8.803,0	35.968	8.816	87,6	99,9	12,3
Capaciteit zelfstandige onthaalouders per 1.000 kinderen onder de 3 jaar	01-jan-05	01-jan-94	Kind en gezin	37,0	16,3	27,3	11,1	135,5	147,5	12,0
Aantal geladen én geloste goederen door binnenvaartschepen, in 1000 ton	2003	1990	NIS	125.734,0	81.073,0	92.753,00	55.211,00	135,6	146,8	11,3
Investerings in 1000 euro	2002		APS DWH - BVD	15.351.836	6.030.506	11.726.237	4.244.742	130,9	142,1	11,2
Investerings/Bruto TW	2002		APS DWH - BVD	0,22	0,23	0,25	0,23	88,0	97,9	9,9
Aantal instappende spoorreizigers op een gemiddelde werkdag	2003	1993	NMBS, opgelet: gewijzigde telmethode!	344.637,0	86.648,0	320.902,00	74.057,00	107,4	117,0	9,6
% landbouwbedrijven (bedrijfsleider ouder dan 50) met vermoedelijke opvolger	15-mei-05	15-mei-95	NIS, Landbouwtelling	13,7	13,5	16,2	14,3	84,7	93,9	9,2

Tabel 2: Statistisch profiel Antwerpen. Rangschikking volgens % groei

	recent jaar	vgl jaar	bron	VL G	Antwerpen	VL G	Antwerpen	VL G	Antwerpen	Groeiverschil Antwerpen - VL G
				Recent jaar		Vergelijingsjaar		Groei		
Totale capaciteit meerderjarige personen met een handicap	01-jan-04	01-jan-94	VFSIPH	12.884	3.370	9.961	2.438	129,3	138,2	8,9
Totale capaciteit per 1.000 meerderjarige personen met een handicap van 18 - 64 jaar	01-jan-04	01-jan-94	VFSIPH	3,4	3,2	2,8	2,5	123,0	131,9	8,8
Aantal geladen goederen door Belgische vrachtwagens, in 1000 ton	2003	1993	NIS	228.817,0	66.569,0	213.325,00	57.392,00	107,3	116,0	8,7
Aantal faillissementen	2004	1998	NIS	4329	1748	3775	1418	114,7	123,3	8,6
Faillissementsratio	2004	1998	NIS, bew. APS	1,02	1,56	0,91	1,29	112,4	121,0	8,5
Gemiddelde oppervlakte bedrijf	15-mei-05	15-mei-95	NIS, Landbouwtelling	18,3	16,6	12,9	11,1	142,2	150,4	8,1
Oppervlakte gebouwen voor erediensten	01-jan-05	01-jan-93	kadaster/NIS	918,92	175,75	911,8	163,4	100,8	107,6	6,8
Residentieel - renovatie - aantal gebouwen	2004	1996	NIS	17.982	4.033	13.143	2.810	136,8	143,5	6,7
Aantal geloste goederen door binnenvaartschepen, in 1000 ton	2003	1990	NIS	69.471,0	37.791,0	52.911,00	27.396,00	131,3	137,9	6,6
Gewelddadige misdrijven tegen eigendom	2003	2000	Politie	60.995	18.473	56.156	16.056	108,6	115,1	6,4
Aandeel UVW's jonger dan 25 jaar	30-jun-04	30-jun-96	SWAV, bew. APS	100,0	29,9	100,0	28,1	100,0	106,3	6,3
Aantal WIGW's	01-jan-04	01-jan-93	KSZ	486.213	123.440	435.855	105.065	111,6	117,5	5,9
Rundveestapel	15-mei-05	15-mei-95	NIS, Landbouwtelling	1.350.304	316.891	1.731.113	377.931	78,0	83,8	5,8
% personen dat een griepvaccinatie heeft gehad het afgelopen jaar	2004	1997	WIV, Gezondheidsenquête	24,9	25,9	14,3	14,4	174,1	179,9	5,7
% personen dat minstens éénmaal per maand overmatig alcohol gebruikt	2004	1997	WIV, Gezondheidsenquête	17,9	19,8	18,3	19,2	97,8	103,1	5,3
Aantal studenten die in een Vlaamse instelling studeren naar woonplaats (7) UO	2004-2005	1999-2000	MVG-OND	54.454	15.015	54.045	14.183	100,8	105,9	5,1
Aantal plaatselijke particuliere jeugdwerkinitiatieven per 1000 jonge inwoners	enq 2004	enq 2001	Cijferboek gemeentelijk jeugdwerkbeleid 2002-2004 Cijferboek gemeentelijk jeugdwerkbeleid 2005-2007	3,5	3,3	3,1	2,8	111,5	116,5	5,0
Gemiddelde verkoopprijs KMW	2004	2000	STADIM	109.898	112.698	84.772	83.708	129,6	134,6	5,0
Aantal UVW's jonger dan 25 jaar	30-jun-04	30-jun-96	SWAV, bew. APS	26.583	7.942	33.635	9.452	79,0	84,0	5,0
Gemiddelde NWWZ	2005	1999	VDAB, website	235.344	74.844	192.096	59.111	109,9	114,9	5,0
Aantal huishoudens bestaande uit 5 of meer personen	01-jan-05	01-jan-94	NIS, bew. APS	167.195	48.464	179.664	49.455	93,1	98,0	4,9
Aantal studenten die in een Vlaamse instelling studeren naar woonplaats (7) totaal	2004-2005	1999-2000	MVG-OND	153.112	42.961	150.725	40.421	101,6	106,3	4,7
Totale oppervlakte cultuurgrond	15-mei-05	15-mei-95	NIS, Landbouwtelling	629.684	90.529	618.929	85.115	101,7	106,4	4,6
Winkeldiefstal	2003	2000	Politie	10.237	3.763	11.219	3.931	91,2	95,7	4,5
Aantal studenten die in een Vlaamse instelling studeren naar woonplaats (7) HO	2004-2005	1999-2000	MVG-OND	98.658	27.946	96.680	26.238	102,0	106,5	4,5
Aantal zwaargewonden	2004	1992	NIS	4.325,0	1.220,0	9.456	2.442	45,7	50,0	4,3
Totale capaciteit (semi-)residentiele opvangvoorzieningen voor personen met een handicap	01-jan-04	01-jan-94	VFSIPH	21.822	5.552	19.147	4.695	114,0	118,3	4,3
Totaal capaciteit hotels, campings, vakantiecentra, -dorpen, ...	2003	2000	Toerisme Vlaanderen, NIS	355.350	76.656	369.757	76.370	96,1	100,4	4,3
Aantal geladen én geloste goederen door Belgische vrachtwagens, in 1000 ton	2003	1993	NIS	455.099,0	129.841,0	424.515,00	116.477,00	107,2	111,5	4,3

Tabel 2: Statistisch profiel Antwerpen. Rangschikking volgens % groei

	recent jaar	vgl jaar	bron	VL G	Antwerpen	VL G	Antwerpen	VL G	Antwerpen	Groeiverschil Antwerpen - VL G
				Recent jaar		Vergelijingsjaar		Groei		
Aantal leefloners	01-jan-04	01-jan-02	KSZ	23.779	9.035	22.138	8.578	108,1	112,2	4,1
Aantal reizigers De Lijn	2004	1994	VVM De Lijn	413.014.716,0	161.488.627,0	220.645.684	84.468.000	187,2	191,2	4,0
Capaciteit algemeen totaal kinderopvang	01-jan-05	01-jan-94	Kind en gezin	62.860	16.541	46.211	11.816	136,0	140,0	4,0
Gemiddelde verkoopprijs appartementen	2004	2000	STADIM	128.702	114.906	92.982	80.717	138,4	142,4	3,9
Totale capaciteit per 1.000 personen voor personen met een handicap onder de 65 jaar	01-jan-04	01-jan-94	VFSIPH	4,4	4,0	3,9	3,4	114,1	118,1	3,9
Gemiddelde werkloosheidsgraad	2005	1999	VDAB, website	8,59	10,00	7,20	8,12	119,3	123,2	3,8
Niet-residentieel - nieuwbouw - volume (m²)	2004	1996	NIS	28.435.072	7.888.354	30.839.744	8.220.538	92,2	96,0	3,8
Niet werkende werkzoekenden	30-jun-04	30-jun-97	SWAV, bew. APS	222.545	70.315	238.936	72.602	93,1	96,8	3,7
Niet werkende werkzoekenden	01-mei-05	01-mei-99	VDAB, website	217.142	69.905	180.173	56.338	120,5	124,1	3,6
Oppervlakte gekadastreerde wateren	01-jan-05	01-jan-93	kadaster/NIS	8.776,87	2.749,98	7.995,3	2.432,1	109,8	113,1	3,3
Doorstromingscoëfficiënt	01-jan-05	01-jan-97	NIS, bew. APS	97,6	99,2	107,0	105,0	91,2	94,5	3,3
Aanwezigheid gemeentelijke speelpleinwerking (% gemeenten)	enq 2004	enq 1998	Cijferboek gemeentelijk jeugdwerkbeleid 1999-2001, 2005-2007, Cijferboek gemeentelijk jeugdwerkbeleid 2005-2007	70,3	68,6	70,0	66,2	100,4	103,6	3,2
Aantal gepleegde feiten	2003	2000	Politie	497.564	163.291	483.537	154.466	102,9	105,7	2,8
Investerings gedeeld door de bruto toegevoegde waarde - ratio	2003	1999	BVD - bew. APS	16,9	14,3	19,9	16,3	84,9	87,7	2,8
Prijs teeltgronden en weiden (euro/m²)	2004	1997	NIS	2,1	2,6	1,5	1,8	139,4	142,1	2,7
Criminaliteitsgraad (aantal feiten per 1.000 inwoners per maand)	2003	2000	Politie, bew. APS	6,9	8,2	6,8	7,8	102,0	104,6	2,7
Politie: % van de bevolking dat vindt dat de politie goed tot zeer goed werk levert, in België	2004	2000	Veiligheidsmonitor	88,7	87,9	80,4	77,8	110,3	112,9	2,6
Gewaarborgd inkomen voor ouderen	2005	2002	Rijksdienst voor Pensioenen	12.929	3.033	17.948	4.065	72,0	74,6	2,6
Capaciteit vakantiecentra en -dorpen	2003	2000	Toerisme Vlaanderen, NIS	37.074	4.139	39.209	4.267	94,6	97,0	2,4
Inkomensgarantie voor ouderen	2005	2002	Rijksdienst voor Pensioenen	40.184	9.806	42.161	10.038	95,3	97,7	2,4
Aantal geboorten	loop 2004	loop 1993	NIS, bew. APS	62.374	18.108	67.984	19.242	91,7	94,1	2,4
Autodiefstal	2003	2000	Politie	6.634	2.438	10.674	3.785	62,2	64,4	2,3
Aantal doden 30 dagen per 100.000 inwoners	2004	1992	NIS, bew. APS	10,2	10,3	17,1	16,6	59,7	61,9	2,2
Aantal landbouwtractoren op 01/08	2005	1995	NIS	98.946	16.127	91.907	14.692	107,7	109,8	2,1
Capaciteit campings	2003	2000	Toerisme Vlaanderen, NIS	198.471	44.254	202.760	44.262	97,9	100,0	2,1
Ongehuwde vrouwen	01-jan-05	01-jan-94	NIS	1.119.708	319.720	1.012.130,0	284.036,0	110,6	112,6	1,9
Bedrogmisdrijven tegen de eigendom	2003	2000	Politie	37.065	8.125	29.718	6.420	124,7	126,6	1,8
Aantal doden 30 dagen	2004	1992	NIS	614,0	171,0	990	268	62,0	63,8	1,8
Ongehuwd personen	01-jan-05	01-jan-94	NIS	2.417.723	689.257	2.198.456,0	617.010,0	110,0	111,7	1,7
Aantal paardachtigen	15-mei-05	15-mei-95	NIS, Landbouwtelling	21.684	5.170	15.468	3.643	140,2	141,9	1,7
Bruto TW/Omzet	2002		APS DWH - BVD	0,20	0,19	0,24	0,23	83,3	85,1	1,7

Tabel 2: Statistisch profiel Antwerpen. Rangschikking volgens % groei

	recent jaar	vgl jaar	bron	VL G	Antwerpen	VL G	Antwerpen	VL G	Antwerpen	Groeiverschil Antwerpen - VL G
				Recent jaar		Vergelijkingjaar		Groei		
Oppervlakte gekadastreerde wegenis	01-jan-05	01-jan-93	kadaster/NIS	7.059,32	2.282,77	7.309,6	2.322,5	96,6	98,3	1,7
Oppervlakte grasland	01-jan-05	01-jan-93	kadaster/NIS	285.497,03	66.941,47	299.503,8	69.002,8	95,3	97,0	1,7
Aandeel langdurige UVW's	30-jun-04	30-jun-96	SWAV, bew. APS	100,0	33,1	100,0	32,5	100,0	101,7	1,7
Oppervlakte gebouwen voor sociale zorg en ziekenzorg	01-jan-05	01-jan-93	kadaster/NIS	2.554,65	646,13	2.046,5	510,8	124,8	126,5	1,7
Aantal arbeidskrachten (in arbeidsjaareenheden) in landbouw	15-mei-05	15-mei-01	NIS, Landbouwtelling	49.717	9.662	53.107	10.147	93,6	95,2	1,6
Aantal logies voor doelgroepen	2003	2000	Toerisme Vlaanderen, NIS	560	143	561	141	99,8	101,4	1,6
Ongehuwde mannen	01-jan-05	01-jan-94	NIS	1.298.015	369.537	1.186.326,0	332.974,0	109,4	111,0	1,6
Oppervlakte appartementen	01-jan-05	01-jan-93	kadaster/NIS	3.532,69	1.284,69	1.924,8	694,2	183,5	185,1	1,5
Uitvoeringsgraad rioleringen	2005	2000	VMM	91,6	91,6	89,5	88,2	102,4	103,9	1,5
Aantal studenten die in de provincie studeren waar ze wonen HO	2004-2005	1999-2000	MVG-OND	65.420	23.252	63.387	22.221	103,2	104,6	1,4
Varkensstapel	15-mei-05	15-mei-95	NIS, Landbouwtelling	5.952.518	937.695	6.990.977	1.083.091	85,1	86,6	1,4
Aantal leerlingen in kleuteronderwijs (1)(4)	2004-2005	1997-1998	MVG-OND	224.087	64.578	237.929	67.613	94,2	95,5	1,3
Huisartsen	2004	2000	MVG-WVC	9.768	2.605	9.367	2.468	104,3	105,6	1,3
Aantal langdurige UVW's	30-jun-04	30-jun-96	SWAV, bew. APS	75.188	24.859	119.498	38.854	62,9	64,0	1,1
Huisartsen / 1.000 inwoners	2004	2000	MVG-WVC	1,6	1,6	1,6	1,5	103,0	104,0	1,0
Groene druk	01-jan-05	01-jan-97	NIS, bew. APS	40,4	41,0	42,8	43,0	94,3	95,3	1,0
Oppervlakte gebouwen voor onderwijs, onderzoek, cultuur	01-jan-05	01-jan-93	kadaster/NIS	4.476,40	1.264,46	4.240,7	1.186,5	105,6	106,6	1,0
Aantal studenten die in de provincie studeren waar ze wonen totaal	2004-2005	1999-2000	MVG-OND	90.343	29.109	87.841	28.047	102,8	103,8	0,9
Brutorendabiliteit van de totale activa voor belastingen - ratio	2003	1999	BVD - bew. APS	2,6	2,4	2,4	2,2	108,3	109,1	0,8
Algemeen onveiligheidsgevoel: % van de bevolking dat zich altijd of vaak onveilig voelt	2004	2000	Veiligheidsmonitor	7,3	8,9	10,3	12,5	70,6	71,4	0,7
Interne vergrijzing	01-jan-05	01-jan-97	NIS, bew. APS	18,5	19,0	16,8	17,2	109,9	110,7	0,7
% landbouwbedrijven (met pc) met internetaansluiting	15-mei-05	15-mei-01	NIS, Landbouwtelling	89,3	89,2	65,8	65,3	135,8	136,5	0,7
% personen met een goede tot zeer goede subjectieve gezondheid	2004	1997	WIV, Gezondheidsenquête	79,3	80,9	81,7	82,9	97,1	97,6	0,5
Personeelskost per werknemer - ratio	2003	1999	BVD - bew. APS	36.000	36.809	31.400	32.000	114,6	115,0	0,4
Gemiddelde opcentiemen onroerende voorheffing	2004	1994	ABA	1.305,0	1.141,0	970,0	846,0	134,5	134,9	0,3
% volwassenen met overgewicht (BMI > 25)	2004	1997	WIV, Gezondheidsenquête	42,7	42,8	40,4	40,4	105,7	105,9	0,2
Aantal campings	2003	2000	Toerisme Vlaanderen, NIS	212	40	223	42	95,1	95,2	0,2
Aanvullende belasting op de personenbelastingen per inw (rekeningen)	2002	1992	Dexia	199,9	203,7	115,2	117,4	173,5	173,6	0,1
Bruto toegevoegde waarde gedeeld door de omzet - ondernemingen	2003	1999	BVD - bew. APS	46.823	14.800	52.008	16.430	90,0	90,1	0,0
Aantal inwoners - mannen	01-jan-05	01-jan-94	NIS, bew. APS	2.979.825	827.616	2.888.032	802.059	103,2	103,2	0,0
% Belgen	01-jan-05	01-jan-94	NIS, bew. APS	95,1	93,5	95,2	93,7	99,9	99,9	0,0

Tabel 2: Statistisch profiel Antwerpen. Rangschikking volgens % groei

	recent jaar	vgl jaar	bron	VL G	Antwerpen	VL G	Antwerpen	VL G	Antwerpen	Groeiverschil Antwerpen - VL G
				Recent jaar		Vergelijingsjaar		Groei		
Aantal geloste goederen door Belgische vrachtwagens, in 1000 ton	2003	1993	NIS	226.282,0	63.272,0	211.190,00	59.085,00	107,1	107,1	-0,1
Aantal actieve ondernemingen	2004	1998	NIS	423920	111838	415676	109732	102,0	101,9	-0,1
Oppervlakte gebouwen voor recreatie en sport	01-jan-05	01-jan-93	kadaster/NIS	8.450,97	3.118,96	7.469,9	2.758,9	113,1	113,1	-0,1
Weduwnaren	01-jan-05	01-jan-94	NIS	81.203	23.067	80.953,0	23.022,0	100,3	100,2	-0,1
Bevolkingsdichtheid	01-jan-05	01-jan-94	NIS, bew. APS	446,9	584,8	432,4	566,8	103,3	103,2	-0,2
Schuldgraad - ratio	2003	1999	BVD - bew. APS	38,6	41,0	40,6	43,2	95,1	94,9	-0,2
Aantal inwoners - totaal	01-jan-05	01-jan-94	NIS, bew. APS	6.043.161	1.676.858	5.847.022	1.625.069	103,4	103,2	-0,2
Familiale zorgindex	01-jan-05	01-jan-97	NIS, bew. APS	32,1	33,1	31,5	32,6	101,7	101,6	-0,2
Nettorendabiliteit van eigen vermogen na belastingen - ratio	2003	1999	BVD - bew. APS	8,0	8,2	7,5	7,7	106,7	106,5	-0,2
Aantal vreemdelingen	01-jan-05	01-jan-94	NIS, bew. APS	297.289	108.554	281.137	102.944	105,7	105,4	-0,3
Aantal overnachtingen	2004	1999	Toerisme Vlaanderen, NIS	17.016.102	2.991.458	17.344.789	3.058.789	98,1	97,8	-0,3
Oppervlakte huizen en hoeven	01-jan-05	01-jan-93	kadaster/NIS	154.264,61	34.692,37	127.953,3	28.849,9	120,6	120,3	-0,3
Aantal inwoners - vrouwen	01-jan-05	01-jan-94	NIS, bew. APS	3.063.336	849.242	2.958.990	823.010	103,5	103,2	-0,3
Oppervlakte tuinen en parken	01-jan-05	01-jan-93	kadaster/NIS	18.045,36	5.070,21	21.154,2	5.968,5	85,3	84,9	-0,4
Aantal leerlingen in lager onderwijs (2)(4)	2004-2005	1997-1998	MVG-OND	407.489	116.554	412.692	118.488	98,7	98,4	-0,4
Totale capaciteit minderjarige personen met een handicap	01-jan-04	01-jan-94	VFSIPH	8.826	2.153	9.155	2.242	96,4	96,0	-0,4
Aantal sociale huurwoongelegenheden : bewoond + niet bewoond	01-jan-05	01-jan-97	VHM	134.895	44.530	120.117	39.786	112,3	111,9	-0,4
Totale omzetcijfer bouwgronden	2004	2000	STADIM	1.108.306.217	317.602.529	1.074.139.347	309.066.399	103,2	102,8	-0,4
Afhankelijkheidsratio	01-jan-05	01-jan-97	NIS, bew. APS	81,9	82,3	81,9	82,6	100,0	99,6	-0,4
Zorgverzekering - residentiële zorg	2004	2003	Vlaamse zorgkas	61.051	16.933	45.202	12.583	135,1	134,6	-0,5
Oprichtingsratio	2004	1998	NIS, bew. APS	8,06	8,79	8,41	9,22	95,9	95,4	-0,5
Kapitaalintensiteit - ratio	2003	1999	BVD - bew. APS	20,3	17,9	22,2	19,7	91,4	90,9	-0,6
Aantal opgerichte ondernemingen	2004	1998	NIS	34188	9832	34955	10116	97,8	97,2	-0,6
Diefstal en afpersing	2003	2000	Politie	212.075	78.892	224.323	84.020	94,5	93,9	-0,6
Turbulentie	2004	1998	NIS, bew. APS	14,53	15,67	15,77	17,13	92,1	91,5	-0,7
Personeelskost per werknemer - ondernemingen	2003	1999	BVD - bew. APS	61.116	18.954	56.808	17.732	107,6	106,9	-0,7
Bruto toegevoegde waarde per werknemer - ondernemingen	2003	1999	BVD - bew. APS	61.116,0	18.954,0	56.808	17.732	107,6	106,9	-0,7
Aantal sociale huur-huizen	01-jan-05	01-jan-97	VHM	67.773	15.233	64.409	14.584	105,2	104,5	-0,8
% voltijdse landbouwbedrijven	15-mei-05	15-mei-01	NIS, Landbouwtelling	70,7	75,5	68,8	74,0	102,8	102,0	-0,8
Aantal landbouwbedrijven	15-mei-05	15-mei-95	NIS, Landbouwtelling	34.410	5.442	48.104	7.693	71,5	70,7	-0,8
Migratiesaldo (Aantal)	loop 2004	loop 1993	NIS, bew. APS	17.001	4.204	12.431	3.093	136,8	135,9	-0,8
% gemeente met een erkende sportdienst	2003	1996	VRIND 2002	52,3	49,0	50,6	47,8	103,4	102,5	-0,8

Tabel 2: Statistisch profiel Antwerpen. Rangschikking volgens % groei

	recent jaar	vgl jaar	bron	VL G	Antwerpen	VL G	Antwerpen	VL G	Antwerpen	Groeiverschil Antwerpen - VL G
				Recent jaar		Vergelijingsjaar		Groei		
Oppervlakte totale onbebouwde percelen	01-jan-05	01-jan-93	kadaster/NIS	1.024.121,89	204.568,41	1.068.541,1	215.353,2	95,8	95,0	-0,9
Stopzettingsratio	2004	1998	NIS, bew. APS	6,46	6,88	7,36	7,91	87,8	87,0	-0,9
Aantal leerlingen in secundair onderwijs (3)(4)	2004-2005	1997-1998	MVG-OND	439.849	126.073	429.606	124.233	102,4	101,5	-0,9
Aantal stopgezette ondernemingen	2004	1998	NIS	27399	7689	30586	8676	89,6	88,6	-1,0
Dierlijke mestproductie (kg P2O5)	2004	2003	VLM	61.506.791,0	11.839.547,0	62.714.845,0	12.200.483,0	98,1	97,0	-1,0
Zorgverzekering - mantel & thuiszorg	2004	2003	Vlaamse zorgkas	85.262	22.032	80.299	20.955	106,2	105,1	-1,0
Aantal huishoudens	01-jan-05	01-jan-94	NIS, bew. APS	2.505.001	710.025	2.333.799	668.422	107,3	106,2	-1,1
Aantal overlijdens	loop 2004	loop 1993	NIS, bew. APS	56.199	15.850	58.084	16.575	96,8	95,6	-1,1
Gehuwde vrouwen	01-jan-05	01-jan-94	NIS	1.413.626	379.935	1.522.130,0	414.274,0	92,9	91,7	-1,2
Gehuwde personen	01-jan-05	01-jan-94	NIS	2.825.508	759.748	3.042.917,0	828.572,0	92,9	91,7	-1,2
Gehuwde mannen	01-jan-05	01-jan-94	NIS	1.411.882	379.813	1.520.787,0	414.298,0	92,8	91,7	-1,2
Aantal pv's met letselongveallen	sep 2004 - okt 2005	sep 2003 - okt 2004		32.997	9.101	33.702	9.408	97,9	96,7	-1,2
Bruto toegevoegde waarde per werknemer - ratio	2003	1999	BVD - bew. APS	56.600,0	56.000,0	51.000	51.000	111,0	109,8	-1,2
Capaciteit internaten voor personen met een handicap	01-jan-04	01-jan-94	VFSIPH	4.821	926	5.327	1.037	90,5	89,3	-1,2
Aantal studenten die in een Vlaamse instelling studeren naar studieplaats (8) HO	2004-2005	1999-2000	MVG-OND	89.493	30.663	86.620	30.032	103,3	102,1	-1,2
Oppervlakte totale bebouwde percelen	01-jan-05	01-jan-93	kadaster/NIS	233.676,04	57.663,00	193.014,7	48.163,7	121,1	119,7	-1,3
Oppervlakte gebouwen met handelsbestemming	01-jan-05	01-jan-93	kadaster/NIS	7.971,93	1.880,17	7.159,3	1.709,3	111,3	110,0	-1,4
Aantal studenten die in de provincie studeren waar ze wonen UO	2004-2005	1999-2000	MVG-OND	24.923	5.857	24.454	5.826	101,9	100,5	-1,4
Capaciteit tehuizen werkende personen met een handicap per 1.000	01-jan-04	01-jan-94	VFSIPH	0,3	0,3	0,3	0,3	95,7	94,2	-1,5
Totale omzetcijfer Kleine en Middelgrote Woningen	2004	2000	STADIM	4.061.598.013	965.146.652	3.268.463.655	786.352.394	124,3	122,7	-1,5
Gemiddeld inkomen per aangifte (in euro)	y=2002	y=1993	NIS, bew. APS	25.652	25.389	21.842	21.905	117,4	115,9	-1,5
Aantal SIF-vreemdelingen	01-jan-03	01-jan-94	NIS, bew. APS	138.926	49.914	165.730	60.712	83,8	82,2	-1,6
Kapitaalintensiteit - ondernemingen	2003	1999	BVD - bew. APS	158.535	50.960	137.109	44.723	115,6	113,9	-1,7
Gemeente-uitgaven (rekeningen, gewone dienst, eigen dienstjaar) per inw.	2002	1992	ABA	1.079,0	1.303,0	712,4	870,7	151,5	149,6	-1,8
Capaciteit tehuizen werkende personen met een handicap	01-jan-04	01-jan-94	VFSIPH	1.170	323	1.163	327	100,6	98,8	-1,8
Nettorendabiliteit van eigen vermogen na belastingen - ondernemingen	2003	1999	BVD - bew. APS	161.264	51.999	139.733	45.785	115,4	113,6	-1,8
Capaciteit semi-internaten voor personen met een handicap	01-jan-04	01-jan-94	VFSIPH	3.674	1.087	3.536	1.065	103,9	102,1	-1,8
% landbouwbedrijven met bedrijfsleider ouder dan 55	15-mei-05	15-mei-01	NIS, Landbouwtelling	43,5	35,7	41,8	35,0	104,0	102,1	-1,8
Arbeidsintensiteit	2002		APS DWH - BVD	0,59	0,57	0,59	0,58	100,0	98,2	-1,8
Zelffinancieringsgraad - ondernemingen	2003	1999	BVD - bew. APS	161.454	52.036	140.048	45.893	115,3	113,4	-1,9
Schuldgraad - ondernemingen	2003	1999	BVD - bew. APS	161.454	52.036	140.048	45.893	115,3	113,4	-1,9

Tabel 2: Statistisch profiel Antwerpen. Rangschikking volgens % groei

	recent jaar	vgl jaar	bron	VL G	Antwerpen	VL G	Antwerpen	VL G	Antwerpen	Groei	Groeiverschil Antwerpen - VL G
				Recent jaar		Vergelijingsjaar					
Brutorendabiliteit van de totale activa voor belastingen - ondernemingen	2003	1999	BVD - bew. APS	161.175	51.923	139.734	45.772	115,3	113,4		-1,9
% participerende gemeenten lokal cultuurbeleid (2004, dec)	jan/05	okt/03	Vrind 2003, Vrind 2004-2005	65,0	71,0	62,0	69,0	104,8	102,9		-1,9
Oppervlakte opslagruimten	01-jan-05	01-jan-93	kadaster/NIS	8.591,11	2.537,92	5.605,6	1.677,9	153,3	151,3		-2,0
Capaciteit hotels	2003	2000	Toerisme Vlaanderen, NIS	63.106	12.799	62.061	12.847	101,7	99,6		-2,1
Oppervlakte bossen	01-jan-05	01-jan-93	kadaster/NIS	108.058,97	33.976,10	109.118,3	35.057,9	99,0	96,9		-2,1
Grijze druk	01-jan-05	01-jan-97	NIS, bew. APS	41,5	41,3	39,0	39,7	106,3	104,1		-2,1
Bruto toegevoegde waarde gedeeld door de omzet - ratio	2003	1999	BVD - bew. APS	26,6	25,6	26,1	25,7	101,9	99,6		-2,3
Aantal studenten die in een Vlaamse instelling studeren naar studieplaats (8) totaal	2004-2005	1999-2000	MVG-OND	139.647	37.595	136.243	37.542	102,5	100,1		-2,4
Residentieel - nieuwbouw - aantal gebouwen	2004	1996	NIS	19.608	4.208	23.867	5.281	82,2	79,7		-2,5
Aantal sociale huurwoongelegenheden: bewoond	01-jan-05	01-jan-98	VHM	129.864	42.132	121.953	40.523	106,5	104,0		-2,5
Huishoudelijk afval (ton)	2004	2002	OVAM	3.385.201	937.781	3.331.702	946.476	101,6	99,1		-2,5
Totale capaciteit minderjarige personen met een handicap per 1.000	01-jan-04	01-jan-94	VFSIPH	7,3	6,4	6,6	5,8	111,5	109,0		-2,6
Gemiddeld inkomen per inwoner (in euro)	y=2002	y=1993	NIS, bew. APS	13.002	13.151	9.053	9.326	143,6	141,0		-2,6
Geneesheer-Specialisten	2004	2000	MVG-WVC	10.137	2.557	9.100	2.351	111,4	108,8		-2,6
Oppervlakte bijgebouwen (incl. serres)	01-jan-05	01-jan-93	kadaster/NIS	12.872,72	3.858,23	9.853,9	3.014,2	130,6	128,0		-2,6
Gemeente-ontvangsten (rekeningen, gewone dienst, eigen dienstjaar) per inw.	2002	1992	ABA	1.097,0	1.302,9	751,6	909,1	146,0	143,3		-2,7
Oppervlakte andere onbebouwde percelen	01-jan-05	01-jan-93	kadaster/NIS	36.100,19	11.189,33	35.452,2	11.286,4	101,8	99,1		-2,7
Geneesheer-Specialisten / 1.000 inwoners	2004	2000	MVG-WVC	1,7	1,5	1,5	1,4	110,0	107,1		-2,8
Investerings gedeeld door de bruto toegevoegde waarde - ondernemingen	2003	1999	BVD - bew. APS	106.992	30.576	102.751	30.211	104,1	101,2		-2,9
Aanslagvoet aanvullende personenbelasting	2004	1994	ABA	7,2	6,9	6,6	6,5	109,1	106,2		-2,9
Aantal erkende landelijke verenigingen per 1000 inw	2003	1996	Vrind 2003, Vrind 2004-2005	2,0	1,6	1,9	1,6	106,8	103,8		-3,0
Weduw(e)(naar)	01-jan-05	01-jan-94	NIS	398.074	109.071	396.077,0	111.923,0	100,5	97,5		-3,1
Oppervlakte boomgaarden	01-jan-05	01-jan-93	kadaster/NIS	26.858,50	686,33	30.545,6	808,7	87,9	84,9		-3,1
Oppervlakte akkerland niet elders genoemd	01-jan-05	01-jan-93	kadaster/NIS	483.731,55	65.049,62	504.682,6	70.161,7	95,8	92,7		-3,1
Aantal personenwagens per 1.000 inwoners	2005	1995	NIS, bew. APS	484,4	471,7	430,10	430,89	112,6	109,5		-3,1
Aantal personenwagens	2005	1995	NIS	2.927.065	791.006	2.522.990	701.796	116,0	112,7		-3,3
Omzet in 1000 euro	2002		APS DWH - BVD	271.906.956	114.812.799	159.867.162	68.863.279	170,1	166,7		-3,4
Capaciteit internaten voor personen met een handicap per 1.000	01-jan-04	01-jan-94	VFSIPH	4,0	2,7	3,8	2,7	104,7	101,3		-3,4
Kapitaalintensiteit	2002		APS DWH - BVD	0,20	0,20	0,18	0,19	111,1	107,7		-3,4
% landbouwbedrijven met bedrijfsleider jonger dan 35	15-mei-05	15-mei-01	NIS, Landbouwtelling	7,2	7,3	10,5	11,1	69,2	65,8		-3,5
Oppervlakte woeste gronden	01-jan-05	01-jan-93	kadaster/NIS	45.448,95	15.424,60	48.289,1	17.030,1	94,1	90,6		-3,5

Tabel 2: Statistisch profiel Antwerpen. Rangschikking volgens % groei

	recent jaar	vgl jaar	bron	VL G	Antwerpen	VL G	Antwerpen	VL G	Antwerpen	Groeiverschil Antwerpen - VL G
				Recent jaar		Vergelijingsjaar		Groei		
Aantal uitwijkingen	loop 2004	loop 1993	NIS, bew. APS	251.660	70.792	224.817	65.364	111,9	108,3	-3,6
Laagspanningsverbruik (GWh)	2001	1991	BFE	15.692,3	4.218,6	12.612,6	3.493,9	124,4	120,7	-3,7
Aantal inwijkingen	loop 2004	loop 1993	NIS, bew. APS	268.661	74.996	237.248	68.457	113,2	109,6	-3,7
Weduwes	01-jan-05	01-jan-94	NIS	316.871	86.004	315.124,0	88.901,0	100,6	96,7	-3,8
% gemeente met een jeugdraad	enq 2004	enq 2001	Cijferboek gemeentelijk jeugdwerkbeleid 2002-2004 Cijferboek gemeentelijk jeugdwerkbeleid 2005-2007	97,4	100,0	90,0	96,0	108,2	104,2	-4,1
Buurt: % van de bevolking dat de buurt eerder en heel verzorgd vindt	2004	2000	Veiligheidsmonitor	92,4	88,5	92,4	92,3	100,0	95,9	-4,1
Aantal sociale huur appartementen	01-jan-05	01-jan-97	VHM	67.122	29.297	55.708	25.202	120,5	116,2	-4,2
Capaciteit semi-internaten voor personen met een handicap per 1.000	01-jan-04	01-jan-94	VFSIPH	3,0	3,2	2,5	2,8	120,2	115,8	-4,4
Schulden gemeenten als % van passief	2002	1995	Dexia	0,3	0,4	0,4	0,5	85,5	81,1	-4,4
Aantal hotels	2003	2000	Toerisme Vlaanderen, NIS	1.067	134	1.072	141	99,5	95,0	-4,5
Tegemoetkoming gehandicapten	2005	2002	Sociale zekerheid	137.681	34.247	111.267	28.731	123,7	119,2	-4,5
Aantal verkochte loten (KMW)	2004	2000	STADIM	36.958	8.564	38.556	9.394	95,9	91,2	-4,7
Totaal verkochte oppervlakte (m²)	2004	2000	STADIM	11.751.052	2.808.630	19.508.936	5.061.274	60,2	55,5	-4,7
Residentieel - nieuwbouw - aantal woningen	2004	1996	NIS	36.824	8.093	34.072	7.839	108,1	103,2	-4,8
Niet-residentieel - renovatie - aantal gebouwen	2004	1996	NIS	4.753	1.065	3.751	875	126,7	121,7	-5,0
Residentieel - nieuwbouw - aantal gebouwen met 1 woning	2004	1996	NIS	17.183	3.513	22.304	4.879	77,0	72,0	-5,0
Aantal aankomsten	2004	1999	Toerisme Vlaanderen, NIS	6.179.390	1.268.868	5.812.221	1.253.056	106,3	101,3	-5,1
Aantal afgelegde km De Lijn	2004	1994	VVM De Lijn	193.395.622,0	56.318.648,0	118.135.815	35.506.258	163,7	158,6	-5,1
Toegevoegde waarde in 1000 euro	2002		APS DWH - BVD	70.638.905	26.655.384	46.853.348	18.360.010	150,8	145,2	-5,6
Schuldgraad	2002		APS DWH - BVD	0,57	0,55	0,59	0,61	96,6	90,9	-5,8
Gemiddelde verkoopprijs GWO	2004	2000	STADIM	305.729	292.095	262.734	264.340	116,4	110,5	-5,9
Capaciteit dagverblijven personen met een handicap per 1.000	01-jan-04	01-jan-94	VFSIPH	0,9	0,9	0,7	0,8	126,4	120,5	-5,9
Aantal vrachtwagens en vrachtwagen-trekkers op 01/08	2005	1995	NIS	400.226	106.632	260.748	72.342	153,5	147,4	-6,1
Capaciteit kinderdagverblijven	01-jan-05	01-jan-94	Kind en gezin	12.801	3.534	9.713	2.813	131,8	125,6	-6,2
% studenten binnen de provincie UO	2004-2005	1999-2000	MVG-OND	45,8	39,0	45,2	41,1	101,2	95,0	-6,2
Netto-groeiratio	2004	1998	NIS, bew. APS	1,60	1,92	1,05	1,31	152,4	146,0	-6,4
Oppervlakte ambachts-en industriegebouwen	01-jan-05	01-jan-93	kadaster/NIS	20.880,94	5.366,34	18.624,1	5.076,3	112,1	105,7	-6,4
Capaciteit dagverblijven personen met een handicap	01-jan-04	01-jan-94	VFSIPH	3.452	942	2.599	746	132,8	126,3	-6,5
Aleenwonende vrouwen	01-jan-05	01-jan-94	NIS, bew. APS	394.039	119.981	329.642	106.451	119,5	112,7	-6,8
Totaal omzetcijfer appartementen	2004	2000	STADIM	2.941.104.415	845.938.480	1.694.034.794	507.630.867	173,6	166,6	-7,0
Wijkagent% van de bevolking dat zijn wijkagent niet kent	2004	2000	Veiligheidsmonitor	50,3	53,2	50,9	58,3	98,8	91,4	-7,4
% rokers	2004	1997	WIV, Gezondheidsenquête	26,8	26,0	28,9	30,5	92,7	85,2	-7,5

Tabel 2: Statistisch profiel Antwerpen. Rangschikking volgens % groei

	recent jaar	vgl jaar	bron	VL G	Antwerpen	VL G	Antwerpen	VL G	Antwerpen	Groeiverschil Antwerpen - VL G
				Recent jaar		Vergelijingsjaar		Groei		
Tot belastingontvangsten per inw (rekeningen)	2002	1992	Dexia	520,0	535,6	315,6	340,9	164,7	157,1	-7,6
Oppervlakte recreatieterreinen	01-jan-05	01-jan-93	kadaster/NIS	4.545,16	1.197,99	4.490,3	1.282,5	101,2	93,4	-7,8
Residentieel - nieuwbouw - bewoonbare opp (m²)	2004	1996	NIS	3.837.789	850.025	4.576.471	1.120.939	83,9	75,8	-8,0
Oppervlakte kantoorgebouwen	01-jan-05	01-jan-93	kadaster/NIS	1.107,39	327,18	685,5	213,2	161,5	153,5	-8,0
Capaciteit totaal erkende kinderopvang	01-jan-05	01-jan-94	Kind en gezin	43.265	12.438	34.704	10.680	124,7	116,5	-8,2
Aantal verkochte loten (appartementen)	2004	2000	STADIM	22.852	7.362	18.219	6.289	125,4	117,1	-8,4
Tegemoetkoming voor hulp aan bejaarden	2005	2002	Sociale zekerheid	74.847	16.916	54.563	13.139	137,2	128,7	-8,4
Pluimveestapel	15-mei-05	15-mei-95	NIS, Landbouwtelling	30.385.744	8.954.714	31.510.705	10.191.059	96,4	87,9	-8,6
Capaciteit diensten voor opvanggezinnen	01-jan-05	01-jan-94	Kind en gezin	30.464	8.904	24.991	7.867	121,9	113,2	-8,7
Aantal studenten die in een Vlaamse instelling studeren naar studieplaats (8) UO	2004-2005	1999-2000	MVG-OND	50.154	6.932	49.623	7.510	101,1	92,3	-8,8
Diefstal uit voertuig	2003	2000	Politie	30.051	14.310	27.868	14.483	107,8	98,8	-9,0
Alleenwonende mannen	01-jan-05	01-jan-94	NIS, bew. APS	332.525	106.777	244.874	84.684	135,8	126,1	-9,7
Aantal schapen	15-mei-05	15-mei-95	NIS, Landbouwtelling	95.976	13.201	100.102	15.343	95,9	86,0	-9,8
% landbouwbedrijven met pc	15-mei-05	15-mei-01	NIS, Landbouwtelling	35,1	45,4	24,5	34,0	143,5	133,3	-10,2
Opcentiemen op de onroerende voorheffing per inw (rekeningen)	2002	1992	Dexia	223,2	234,9	131,2	146,9	170,1	159,9	-10,2
Oppervlakte openbare gebouwen	01-jan-05	01-jan-93	kadaster/NIS	3.725,19	982,24	3.342,2	971,4	111,5	101,1	-10,3
Aantal vakantiecentra en -dorpen	2003	2000	Toerisme Vlaanderen, NIS	46	5	49	6	93,9	83,3	-10,5
Aantal niet-bewoonde sociale huurwoningen	31/12/2004	31/12/1997	VHM	4.941	2.310	3.128	1.570	158,0	147,1	-10,8
Oppervlakte buildings	01-jan-05	01-jan-93	kadaster/NIS	1.610,19	529,88	1.193,1	429,2	135,0	123,5	-11,5
Oppervlakte natuur- en bosreservaten (ha)	2004	1995	www.natuurindicatoren.be	29.663	7.877	12.099,0	3.375,0	245,2	233,4	-11,8
Residentieel - nieuwbouw - aantal flats	2004	1996	NIS	19.641	4.580	11.768	2.960	166,9	154,7	-12,2
Realisatiegraad van de basismobiliteit, in punten	2004	2000	MVG-LIN	57,4	63,1	128,05	121,45	70,6	58,3	-12,3
% gemeenten met een JIP	2004	1998	VVJ	27,6	21,4	15,8	13,2	174,7	162,1	-12,6
Schulden gemeenten per inw	2002	1995	Dexia	1.531,5	1.845,1	1.410,0	1.927,1	108,6	95,7	-12,9
Capaciteit centra voor observatie, oriëntatie en psychische en pedagogische begeleiding van gehandicapten	01-jan-04	01-jan-94	VFSIPH	331	140	292	140	113,4	100,0	-13,4
Overige belastingen per inw (rekeningen)	2002	1992	Dexia	96,8	97,0	69,2	76,7	139,9	126,5	-13,4
Inbraak in woningen	2003	2000	Politie	29.016	9.246	39.174	15.290	74,1	60,5	-13,6
% leners POB's	2003	1994		27,8	29,1	24,1	28,8	115,4	101,0	-14,3
Verdovende middelen	2003	2000	Politie	23.673	6.797	28.002	9.692	84,5	70,1	-14,4
Oppervlakte andere bebouwde percelen	01-jan-05	01-jan-93	kadaster/NIS	747,69	285,60	745,2	334,2	100,3	85,5	-14,9
Gescheiden mannen	01-jan-05	01-jan-94	NIS	188.725	55.199	99.966,0	31.765,0	188,8	173,8	-15,0
Zelffinancieringsgraad	2002		APS DWH - BVD	0,26	0,23	0,30	0,32	86,7	70,8	-15,9

Tabel 2: Statistisch profiel Antwerpen. Rangschikking volgens % groei

	recent jaar	vgl jaar	bron	VL G	Antwerpen	VL G	Antwerpen	VL G	Antwerpen	Groeiverschil Antwerpen - VL G
				Recent jaar		Vergelijingsjaar		Groei		
Gescheiden personen	01-jan-05	01-jan-94	NIS	401.856	118.782	209.572,0	67.564,0	191,8	175,8	-15,9
Gescheiden vrouwen	01-jan-05	01-jan-94	NIS	213.131	63.583	109.606,0	35.799,0	194,5	177,6	-16,8
Capaciteit centra voor observatie, oriëntatie en psychische en pedagogische begeleiding van gehandicapten per 1.000	01-jan-04	01-jan-94	VFSIPH	0,3	0,4	0,2	0,4	131,1	113,5	-17,7
Aantal uitgevoerde natuurontwikkelingsmaatregelen	2003	2000	INBO	244,0	47,0	197,0	46,0	123,9	102,2	-21,7
Provincie-ontvangsten per inw (begrotingen, gewone dienst, eigen dienstjaar)	2004	1995	Dexia	122,2	99,0	101,0	100,4	121,0	98,6	-22,4
Totale omzetcijfer Grotere Woonhuizen	2004	2000	STADIM	2.804.259.839	931.556.601	1.668.096.880	647.369.856	168,1	143,9	-24,2
Aantal verkochte loten (GWO)	2004	2000	STADIM	9.503	3.047	6.349	2.449	149,7	124,4	-25,3
Aantal sociale huurwoongelegenheden met andere bestemming	01-jan-05	01-jan-98	VHM	1.011	340	522	204	193,7	166,7	-27,0
Provincie-uitgaven per inw (begrotingen, gewone dienst, eigen dienstjaar)	2004	1995	Dexia	129,0	99,4	98,7	97,7	130,7	101,7	-29,0
Prijs tuinbouwgronden (euro/m²)	2004	1997	NIS	11,8	15,0	5,6	8,3	209,4	179,7	-29,7
Oppervlakte gebouwen met nutsvoorzieningen	01-jan-05	01-jan-93	kadaster/NIS	1.970,64	713,08	1.258,8	574,2	156,6	124,2	-32,4
% personen met een zelfgerapporteerde depressie in het afgelopen jaar	2001	1997	WIV, Gezondheidsenquête	4,8	4,6	5,1	7,5	94,1	61,3	-32,8
Capaciteit algemeen totaal kinderopvang per 1.000 kinderen onder de 3 jaar	01-jan-05	01-jan-94	Kind en gezin	346,2	317,7	168,0	191,5	206,0	165,9	-40,1
Capaciteit diensten voor opvanggezinnen per 1.000 kinderen onder de 3 jaar	01-jan-05	01-jan-94	Kind en gezin	167,8	171,0	90,9	127,5	184,6	134,1	-50,5
Capaciteit kinderdagverblijven per 1.000 kinderen onder de 3 jaar	01-jan-05	01-jan-94	Kind en gezin	70,5	67,9	35,3	45,6	199,6	148,9	-50,7
Capaciteit totaal erkende kinderopvang per 1.000 kinderen onder de 3 jaar	01-jan-05	01-jan-94	Kind en gezin	238,3	238,9	126,2	173,1	188,8	138,0	-50,8
Capaciteit tehuizen voor kortverblijf van personen met een handicap	01-jan-04	01-jan-94	VFSIPH	112	29	31	15	361,3	193,3	-168,0

Tabel 3: Statistisch profiel Antwerpen. Aandeel in het Vlaams Gewest

	recent jaar	vgj jaar	bron	VL G	Antwerpen	VL G	Antwerpen
				Recent jaar	Vergelijkingsjaar		
Aandeel capaciteit gezinstehuizen BJB	01-jan-04		MVG-WVC	100,0	60,0		
Aandeel diefstal uit voertuig	2003	2000	Politie, bew. APS	100,0	47,6	100,0	52,0
Aandeel niet-bewoonde sociale huurwoonegelegenheden	01-jan-05	01-jan-98	VHM	100,0	46,8	100,0	50,2
Aandeel geboorten in kansarme gezinnen	02-jan-04	01-jan-97	Kind en gezin	100,0	45,5	100,0	32,4
Aandeel sociale huurappartementen	01-jan-05	01-jan-97	VHM	100,0	43,6	100,0	45,2
Aandeel capaciteit onthaal- oriëntatie en observatiecentra BJB	01-jan-04		MVG-WVC	100,0	40,6		
Aandeel faillissementen	2004	1998	NIS, bew. APS	100,0	40,4	100,0	37,6
Aandeel reizigers De Lijn	2004	1994	VVM De Lijn	100,0	39,1	100,0	38,3
Aandeel oppervlakte andere bebouwde percelen	01-jan-05	01-jan-93	kadaster/NIS	100,0	38,2	100,0	44,8
Aandeel leefloners	01-jan-04	01-jan-02	KSZ	100,0	38,0	100,0	38,7
Aandeel capaciteit pleegzorg* BJB	01-jan-04		MVG-WVC	100,0	37,3		
Aandeel diefstal en afpersing	2003	2000	Politie, bew. APS	100,0	37,2	100,0	37,5
Aandeel oppervlakte gebouwen voor recreatie en sport	01-jan-05	01-jan-93	kadaster/NIS	100,0	36,9	100,0	36,9
Aandeel winkeldiefstal	2003	2000	Politie, bew. APS	100,0	36,8	100,0	35,0
Aandeel autodiefstal	2003	2000	Politie, bew. APS	100,0	36,8	100,0	35,5
Aandeel van de vreemdelingen VL G	01-jan-05	01-jan-94	NIS, bew. APS	100,0	36,5	100,0	36,6
Aandeel vreemdelingen	01-jan-05	01-jan-94	NIS, bew. APS	100,0	36,5	100,0	36,6
Aandeel oppervlakte appartementen	01-jan-05	01-jan-93	kadaster/NIS	100,0	36,4	100,0	36,1
Aandeel capaciteit begeleid zelfstandig wonen BJB	01-jan-04		MVG-WVC	100,0	36,4		
Aandeel oppervlakte gebouwen met nutsvoorzieningen	01-jan-05	01-jan-93	kadaster/NIS	100,0	36,2	100,0	45,6
Aandeel SIF-vreemdelingen	01-jan-03	01-jan-94	NIS, bew. APS	100,0	35,9	100,0	36,6
Aandeel studenten die in de provincie studeren waar ze wonen HO	2004-2005	1999-2000	MVG-OND	100,0	35,5	100,0	35,1
Aandeel studenten die in een Vlaamse instelling studeren naar studieplaats (8) HO	2004-2005	1999-2000	MVG-OND	100,0	34,3	100,0	34,7
Aandeel oppervlakte woeste gronden	01-jan-05	01-jan-93	kadaster/NIS	100,0	33,9	100,0	35,3
Aandeel sociale huurwoonegelegenheden met andere bestemming	01-jan-05	01-jan-98	VHM	100,0	33,6	100,0	39,1
Aandeel in BBP VI G (in %)	2003	1995	INR	100,0	33,1	100,0	33,2
Aandeel langdurige UVW's	30-jun-04	30-jun-96	SWAV, bew. APS	100,0	33,1	100,0	32,5
Aandeel sociale huurwoonegelegenheden : bewoond + niet bewoond	01-jan-05	01-jan-97	VHM	100,0	33,0	100,0	33,1
Aandeel oppervlakte buildings	01-jan-05	01-jan-93	kadaster/NIS	100,0	32,9	100,0	36,0
Aandeel fietsdiefstal	2003	2000	Politie, bew. APS	100,0	32,6	100,0	28,1
Aandeel sociale huurwoonegelegenheden bewoond	01-jan-05	01-jan-98	VHM	100,0	32,4	100,0	33,2
Aandeel oppervlakte gekadastreerde wegenis	01-jan-05	01-jan-93	kadaster/NIS	100,0	32,3	100,0	31,8
Aandeel studenten die in de provincie studeren waar ze wonen Tot	2004-2005	1999-2000	MVG-OND	100,0	32,2	100,0	31,9

Tabel 3: Statistisch profiel Antwerpen. Aandeel in het Vlaams Gewest

	recent jaar	vgl jaar	bron	VL G	Antwerpen	VL G	Antwerpen
				Recent jaar	Vergelijkingsjaar		
Aandeel niet werkende werkzoekenden	01-mei-05	01-mei-99	VDAB, website	100,0	32,2	100,0	31,3
Aandeel alleenwonende mannen	01-jan-05	01-jan-94	NIS, bew. APS	100,0	32,1	100,0	34,6
Aandeel inbraak in woningen	2003	2000	Politie, bew. APS	100,0	31,9	100,0	39,0
Aandeel gemiddelde NWWZ	2005	1999	VDAB, website	100,0	31,8	100,0	30,8
Aandeel totale capaciteit voorzieningen BJB	01-jan-04		MVG-WVC	100,0	31,7		
Aandeel huurders	VT 2001		NIS, bew. APS	100,0	31,7		
Aandeel niet werkende werkzoekenden	30-jun-04	30-jun-97	SWAV, bew. APS	100,0	31,6	100,0	30,4
Aandeel misdrijven tegen de lichamelijke integriteit	2003	2000	Politie, bew. APS	100,0	31,4	100,0	27,8
Aandeel oppervlakte bossen	01-jan-05	01-jan-93	kadaster/NIS	100,0	31,4	100,0	32,1
Aandeel geen auto in het huishouden	VT 2001		NIS, bew. APS	100,0	31,4		
Aandeel oppervlakte gekadastreerde wateren	01-jan-05	01-jan-93	kadaster/NIS	100,0	31,3	100,0	30,4
Aandeel oppervlakte andere onbebouwde percelen	01-jan-05	01-jan-93	kadaster/NIS	100,0	31,0	100,0	31,8
Aandeel capaciteit thuisbegeleidingsdiensten BJB	01-jan-04		MVG-WVC	100,0	30,9		
Aandeel werknemers	2003	1995	INR	100,0	30,6	100,0	30,7
Aandeel alleenwonende vrouwen	01-jan-05	01-jan-94	NIS, bew. APS	100,0	30,4	100,0	32,3
Aandeel gewelddadige misdrijven tegen eigendom	2003	2000	Politie, bew. APS	100,0	30,3	100,0	28,6
Aandeel geen vast toestel in het huishouden	VT 2001		NIS, bew. APS	100,0	30,3		
Aandeel oppervlakte bijgebouwen (incl. serres)	01-jan-05	01-jan-93	kadaster/NIS	100,0	30,0	100,0	30,6
Aandeel UVW's jonger dan 25 jaar	30-jun-04	30-jun-96	SWAV, bew. APS	100,0	29,9	100,0	28,1
Aandeel gescheiden vrouwen	01-jan-05	01-jan-94	NIS	100,0	29,8	100,0	32,7
Aandeel werkgelegenheid	31-dec-03	30-jun-97	SWAV, bew. APS	100,0	29,8	100,0	29,5
Aandeel gescheiden personen	01-jan-05	01-jan-94	NIS	100,0	29,6	100,0	32,2
Aandeel oppervlakte kantoorgebouwen	01-jan-05	01-jan-93	kadaster/NIS	100,0	29,5	100,0	31,1
Aandeel oppervlakte opslagruimten	01-jan-05	01-jan-93	kadaster/NIS	100,0	29,5	100,0	29,9
Aandeel pluimveestapel	15-mei-05	15-mei-95	NIS, Landbouwtelling	100,0	29,5	100,0	32,3
Aandeel gescheiden mannen	01-jan-05	01-jan-94	NIS	100,0	29,2	100,0	31,8
Aandeel afgelegde km De Lijn	2004	1994	VVM De Lijn	100,0	29,1	100,0	30,1
Aandeel geboorten	loop 2004	loop 1993	NIS, bew. APS	100,0	29,0	100,0	28,3
Aandeel huishoudens bestaande uit 5 of meer personen	01-jan-05	01-jan-94	NIS, bew. APS	100,0	29,0	100,0	27,5
Aandeel leerlingen in kleuteronderwijs	2004-2005	1997-1998	MVG-OND	100,0	28,8	100,0	28,4
Aandeel opgerichte ondernemingen	2004	1998	NIS, bew. APS	100,0	28,8	100,0	28,9
Aandeel verdovende middelen	2003	2000	Politie, bew. APS	100,0	28,7	100,0	34,6
Aandeel leerlingen in secundair onderwijs	2004-2005	1997-1998	MVG-OND	100,0	28,7	100,0	28,9
Aandeel leerlingen in lager onderwijs	2004-2005	1997-1998	MVG-OND	100,0	28,6	100,0	28,7
Aandeel ongehuwde vrouwen	01-jan-05	01-jan-94	NIS	100,0	28,6	100,0	28,1

Tabel 3: Statistisch profiel Antwerpen. Aandeel in het Vlaams Gewest

	recent jaar	vgl jaar	bron	VL G	Antwerpen	VL G	Antwerpen
				Recent jaar	Vergelijkingsjaar		
Aandeel ongehuwd personen	01-jan-05	01-jan-94	NIS	100,0	28,5	100,0	28,1
Aandeel ongehuwde mannen	01-jan-05	01-jan-94	NIS	100,0	28,5	100,0	28,1
Aandeel weduwnaren	01-jan-05	01-jan-94	NIS	100,0	28,4	100,0	28,4
Aandeel huishoudens	01-jan-05	01-jan-94	NIS, bew. APS	100,0	28,3	100,0	28,6
Aandeel studenten die in een Vlaamse instelling studeren naar woonplaats (7) HO	2004-2005	1999-2000	MVG-OND	100,0	28,3	100,0	27,1
Aandeel particuliere woningen naar bewoningstitel	VT 2001		NIS, bew. APS	100,0	28,3		
Aandeel oppervlakte gebouwen voor onderwijs, onderzoek, cultuur	01-jan-05	01-jan-93	kadaster/NIS	100,0	28,2	100,0	28,0
Aandeel overlijdens	loop 2004	loop 1993	NIS, bew. APS	100,0	28,2	100,0	28,5
Aandeel zwaargewonden	2004	1992	NIS, bew. APS	100,0	28,2	100,0	25,8
Aandeel rusthuisbedden	01-jan-04		MVG-WVC	100,0	28,2		
Aandeel serviceflats	01-jan-04		MVG-WVC	100,0	28,2		
Aandeel uitwijkingen	loop 2004	loop 1993	NIS, bew. APS	100,0	28,1	100,0	29,1
Aandeel oppervlakte tuinen en parken	01-jan-05	01-jan-93	kadaster/NIS	100,0	28,1	100,0	28,2
Aandeel geen internetaansluiting in het huishouden	VT 2001		NIS, bew. APS	100,0	28,1		
Aandeel stopgezette ondernemingen	2004	1998	NIS, bew. APS	100,0	28,1	100,0	28,4
Aandeel studenten die in een Vlaamse instelling studeren naar woonplaats (7) tot	2004-2005	1999-2000	MVG-OND	100,0	28,1	100,0	26,8
Aandeel inwijkingen	loop 2004	loop 1993	NIS, bew. APS	100,0	27,9	100,0	28,9
Aandeel lichtgewonden	2004	1992	NIS, bew. APS	100,0	27,9	100,0	24,3
Aandeel ongevallen : totaal	2004	1992	NIS, bew. APS	100,0	27,9	100,0	24,5
Aandeel doden 30 dagen	2004	1992		100,0	27,9	100,0	27,1
Aandeel geen computer in het huishouden	VT 2001		NIS, bew. APS	100,0	27,9		
Aandeel totale bevolking VL G	01-jan-05	01-jan-94	NIS, bew. APS	100,0	27,7	100,0	27,8
Aandeel niet-residentieel - nieuwbouw - volume (m ²)	2004	1996	NIS	100,0	27,7	100,0	26,7
Aandeel zorgverzekering - residentieële zorg	2004	2003	Vlaamse zorgkas	100,0	27,7	100,0	27,8
Aandeel pv's met letselongveallen	sep 2004 - okt 2005	sep 2003 - okt 2004		100,0	27,6	100,0	27,9
Aandeel studenten die in een Vlaamse instelling studeren naar woonplaats (7) UO	2004-2005	1999-2000	MVG-OND	100,0	27,6	100,0	26,2
Aandeel woongelegenheden	1/01/2005		NIS Ecodata	100,0	27,5		
Aandeel geen GSM in het huishouden	VT 2001		NIS, bew. APS	100,0	27,5		
Aandeel gebouwen opgericht van 1946 tot 1961	1/01/2005		NIS Ecodata	100,0	27,4		
Aandeel weduw(e)(naar)	01-jan-05	01-jan-94	NIS	100,0	27,4	100,0	28,3
Aandeel beroepsbevolking	30-jun-04	30-jun-97	SWAV, bew. APS	100,0	27,3	100,0	27,1
Aandeel weduwes	01-jan-05	01-jan-94	NIS	100,0	27,1	100,0	28,2
Aandeel gebouwen opgericht van 1962 tot 1970	1/01/2005		NIS Ecodata	100,0	27,1		

Tabel 3: Statistisch profiel Antwerpen. Aandeel in het Vlaams Gewest

	recent jaar	vgl jaar	bron	VL G	Antwerpen	VL G	Antwerpen
				Recent jaar	Vergelijkingsjaar		
Aandeel personenwagens	2005	1995	NIS, bew. APS	100,0	27,0	100,0	27,8
Aandeel eigenaars	VT 2001		NIS, bew. APS	100,0	27,0		
Aandeel werkenden	30-jun-04	30-jun-97	SWAV, bew. APS	100,0	26,9	100,0	26,8
Aandeel capaciteit dagcentra BJB	01-jan-04		MVG-WVC	100,0	26,9		
Aandeel studenten die in een Vlaamse instelling studeren naar studieplaats (8) Tot	2004-2005	1999-2000	MVG-OND	100,0	26,9	100,0	27,6
Aandeel niet-residentieel - nieuwbouw - aantal gebouwen	2004	1996	NIS	100,0	26,9	100,0	20,9
Aandeel gehuwde mannen	01-jan-05	01-jan-94	NIS	100,0	26,9	100,0	27,2
Aandeel gehuwde personen	01-jan-05	01-jan-94	NIS	100,0	26,9	100,0	27,2
Aandeel gehuwde vrouwen	01-jan-05	01-jan-94	NIS	100,0	26,9	100,0	27,2
Aandeel vrachtwagens en vrachtwagen-trekkers op 01/08	2005	1995	NIS, bew. APS	100,0	26,6	100,0	27,7
Aandeel particulier jeugdwerk	enq 2004		Cijferboek gemeentelijk jeugdwerkbeleid 2005-2007	100,0	26,6		
Aandeel natuur- en bosreservaten				100,0	26,6	100,0	27,9
Aandeel actieve ondernemingen	2004	1998	NIS, bew. APS	100,0	26,4	100,0	26,4
Aandeel oppervlakte openbare gebouwen	01-jan-05	01-jan-93	kadaster/NIS	100,0	26,4	100,0	29,1
Aandeel oppervlakte recreatieterreinen	01-jan-05	01-jan-93	kadaster/NIS	100,0	26,4	100,0	28,6
Aandeel gebouwen opgericht van 1900 tot 1918	1/01/2005		NIS Ecodata	100,0	26,1		
Aandeel zorgverzekering - mantel & thuiszorg	2004	2003	Vlaamse zorgkas	100,0	25,8	100,0	26,1
Aandeel oppervlakte ambachts-en industriegebouwen	01-jan-05	01-jan-93	kadaster/NIS	100,0	25,7	100,0	27,3
Aandeel WIGW's	01-jan-04	01-jan-93	KSZ	100,0	25,4	100,0	24,1
Aandeel oppervlakte gebouwen voor sociale zorg en ziekenzorg	01-jan-05	01-jan-93	kadaster/NIS	100,0	25,3	100,0	25,0
Aandeel gebouwen	1/01/2005		NIS Ecodata	100,0	25,1		
Aandeel gebouwen opgericht van 1971 tot 1981	1/01/2005		NIS Ecodata	100,0	25,1		
Aandeel capaciteit begeleidingstehuizen BJB	01-jan-04		MVG-WVC	100,0	25,1		
Aandeel tegemoetkoming gehandicapten	2005	2002	Sociale zekerheid	100,0	24,9	100,0	25,8
Aandeel oppervlakte totale bebouwde percelen	01-jan-05	01-jan-93	kadaster/NIS	100,0	24,7	100,0	25,0
Aandeel gebouwen opgericht na 1981	1/01/2005		NIS Ecodata	100,0	24,5		
Aandeel inkomensgarantie voor ouderen	2005	2002	Rijksdienst voor Pensioenen	100,0	24,4	100,0	23,8
Aandeel gebouwen opgericht van 1919 tot 1945	1/01/2005		NIS Ecodata	100,0	24,2		
Aandeel buitenschoolse opvang				100,0	23,9		
Aandeel paardachtigen	15-mei-05	15-mei-95	NIS, Landbouwtelling	100,0	23,8	100,0	23,6
Aandeel woningen zonder comfort (geen centrale verwarming)	VT 2001		NIS, bew. APS	100,0	23,7		
Aandeel oppervlakte gebouwen met handelsbestemming	01-jan-05	01-jan-93	kadaster/NIS	100,0	23,6	100,0	23,9
Aandeel studenten die in de provincie studeren waar ze wonen UO	2004-2005	1999-2000	MVG-OND	100,0	23,5	100,0	23,8

Tabel 3: Statistisch profiel Antwerpen. Aandeel in het Vlaams Gewest

	recent jaar	vgl jaar	bron	VL G	Antwerpen	VL G	Antwerpen
				Recent jaar		Vergelijkingsjaar	
Aandeel rundveestapel	15-mei-05	15-mei-95	NIS, Landbouwtelling	100,0	23,5	100,0	21,8
Aandeel gewaarborgd inkomen voor ouderen	2005	2002	Rijksdienst voor Pensioenen	100,0	23,5	100,0	22,6
Aandeel oppervlakte grasland	01-jan-05	01-jan-93	kadaster/NIS	100,0	23,4	100,0	23,0
Aandeel residentieel - nieuwbouw - aantal flats	2004	1996	NIS	100,0	23,3	100,0	25,2
Aandeel woningen zonder comfort (geen toilet)	VT 2001		NIS, bew. APS	100,0	22,7		
Aandeel tegemoetkoming voor hulp aan bejaarden	2005	2002	Sociale zekerheid	100,0	22,6	100,0	24,1
Aandeel oppervlakte huizen en hoeven	01-jan-05	01-jan-93	kadaster/NIS	100,0	22,5	100,0	22,5
Aandeel sociale huur-huizen	01-jan-05	01-jan-97	VHM	100,0	22,5	100,0	22,6
Aandeel residentieel - renovatie - aantal gebouwen	2004	1996	NIS	100,0	22,4	100,0	21,4
Aandeel niet-residentieel - renovatie - aantal gebouwen	2004	1996	NIS	100,0	22,4	100,0	23,3
Aandeel residentieel - nieuwbouw - bewoonbare opp (m²)	2004	1996	NIS	100,0	22,1	100,0	24,5
Aandeel residentieel - nieuwbouw - aantal woningen	2004	1996	NIS	100,0	22,0	100,0	23,0
Aandeel bedrogmisdrijven tegen de eigendom	2003	2000	Politie, bew. APS	100,0	21,9	100,0	21,6
Aandeel geiten	15-mei-05	15-mei-95	NIS, Landbouwtelling	100,0	21,7	100,0	19,7
Aandeel capaciteit hotels, campings, vakantiecentra, -dorpen, ...	2003	2000	Toerisme Vlaanderen, NIS	100,0	21,6	100,0	20,7
Aandeel residentieel - nieuwbouw - aantal gebouwen	2004	1996	NIS	100,0	21,5	100,0	22,1
Aandeel in de totale opp Vlaams Gewest				100,0	21,2	100,0	21,2
Aandeel voorziene investeringskosten in de land- en tuinbouw	2004		VLIF	100,0	20,9		
Aandeel aankomsten	2004	1999	Toerisme Vlaanderen, NIS	100,0	20,5	100,0	21,6
Aandeel residentieel - nieuwbouw - aantal gebouwen met 1 woning	2004	1996	NIS	100,0	20,4	100,0	21,9
Aandeel oppervlakte totale onbebouwde percelen	01-jan-05	01-jan-93	kadaster/NIS	100,0	20,0	100,0	20,2
Aandeel ingediende dossiers bij het Vlaams Landbouwinvesteringsfonds	2004		VLIF	100,0	19,5		
Aandeel arbeidskrachten in landbouw	15-mei-05	15-mei-01	NIS, Landbouwtelling	100,0	19,4	100,0	19,1
Aandeel oppervlakte gebouwen voor erediensten	01-jan-05	01-jan-93	kadaster/NIS	100,0	19,1	100,0	17,9
Aandeel woningen zonder comfort (geen badkamer)	VT 2001		NIS, bew. APS	100,0	18,7		
Aandeel overnachtingen	2004	1999	Toerisme Vlaanderen, NIS	100,0	17,6	100,0	17,6
Aandeel landbouwtractoren op 01/08	2005	1995	NIS, bew. APS	100,0	16,3	100,0	16,0
Aandeel landbouwbedrijven	15-mei-05	15-mei-95	NIS, Landbouwtelling	100,0	15,8	100,0	16,0
Aandeel varkensstapel	15-mei-05	15-mei-95	NIS, Landbouwtelling	100,0	15,8	100,0	15,5
Aandeel oppervlakte cultuurgrond	15-mei-05	15-mei-95	NIS, Landbouwtelling	100,0	14,4	100,0	13,8
Aandeel studenten die in een Vlaamse instelling studeren naar studieplaats (8) UO	2004-2005	1999-2000	MVG-OND	100,0	13,8	100,0	15,1
Aandeel schapen	15-mei-05	15-mei-95	NIS, Landbouwtelling	100,0	13,8	100,0	15,3
Aandeel oppervlakte akkerland niet elders genoemd	01-jan-05	01-jan-93	kadaster/NIS	100,0	13,4	100,0	13,9

Tabel 3: Statistisch profiel Antwerpen. Aandeel in het Vlaams Gewest

	recent jaar	vgl jaar	bron	VL G	Antwerpen	VL G	Antwerpen
				Recent jaar		Vergelijkingsjaar	
Aandeel oppervlakte boomgaarden	01-jan-05	01-jan-93	kadaster/NIS	100,0	2,6	100,0	2,6