



Vlaanderen
Onderwijs & vorming



Vlaamse reffectatiecommissie

schooljaar 2018 - 2019



Eindredactie
Patricia Van Reet
Voorzitter Vlaamse reffectatiecommissie
Nergiz Duran
Sofie Alen

Met medewerking van
Coen Bruyneel
AGODI, Afdeling ICT

Depotnummer
D/2020/3241/062

Verantwoordelijke uitgever
Patricia Van Reet
Voorzitter Vlaamse reffectatiecommissie
Koning Albert II-laan 15
1210 Brussel

INLEIDING	2
SITUERING	2
HOOFDSTUK I TERBESCHIKKINGSTELLINGEN, REAFFECTATIES EN WEDERTEWERKSTELLINGEN	4
I.1. AANTAL WEGENS ONTSTENTENIS VAN BETREKKING TERBESCHIKKINGGESTELDE PERSONEELSLEDEN, GEBASEERD OP DE ELEKTRONISCHE ZENDINGEN.	5
I.1.1. Aantal TBSOB: schooljaar 2018-2019	5
I.1.2. Vergelijkingsbasis: aantal terbeschikkinggestelde personeelsleden – schooljaren 2017-2018, 2016-2017, 2015-16, 2014-15, 2013-14, 2012-13, 2011-12, 2010-11, 2009-10 gebaseerd op de elektronische zendingen	6
I.1.3. Evolutie van TBSOB	11
I.2. AANTAL GEREFFECTEERDEN, WEDERTEWERKGESTELDEN EN WEDERTEWERKGESTELDEN ALS NIET-ORGANIEKE ONDERSTEUNING – SCHOOLJAAR 2018-2019, GEBASEERD OP DE ELEKTRONISCHE ZENDINGEN.	13
I.2.1. Aantal gereffecteerden, wedertewerkgestelden, wedertewerkgestelden als niet-organieke ondersteuning – schooljaar 2018-2019	13
I.2.2. Vergelijkingsbasis: schooljaren 2017-2018, 2016-2017, 2015-16, 2014-15, 2013-14, 2012-13, 2011-12, 2010-11, 2009-10	15
I.2.3. Evolutie van reffectatie, wedertewerkstelling en wedertewerkstelling als ondersteuning in een niet organiek ambt	25
I.2.4. Conclusies	28
I.3. AFSTAND VAN WACHTGELD	30
I.4. KWALITEIT VAN DE ZENDINGEN	30
I.5. CONCLUSIES VOOR HET SCHOOLJAAR 2018 – 2019	30
HOOFDSTUK II DE RESTGROEP	31
II.1. VOORAF	31
II.2. NIET GEREFFECTEERDE EN/OF WEDERTEWERKGESTELDE PERSONEELSLEDEN	31
II.2.1. Bevragingmethode	31
II.2.2. 2018-19: Niet gereffecteerde/ wedertewerkgestelde personeelsleden – voltijdse equivalenten	32
II.2.3. 2017-18: Niet gereffecteerde/wedertewerkgestelde personeelsleden – voltijdse equivalenten	33
II.2.4. 2016-17: Niet gereffecteerde/wedertewerkgestelde personeelsleden – voltijdse equivalenten	34
II.2.5. 2015-16: Niet gereffecteerde/wedertewerkgestelde personeelsleden – voltijdse equivalenten	35
II.2.6. 2014-15: Niet gereffecteerde/wedertewerkgestelde personeelsleden – voltijdse equivalenten	36
II.2.7. 2013-14: Niet gereffecteerde/wedertewerkgestelde personeelsleden – voltijdse equivalenten	37
II.2.8. 2012-13: Niet gereffecteerde/wedertewerkgestelde personeelsleden – voltijdse equivalenten	38
II.2.9. 2011-12: Niet gereffecteerde/wedertewerkgestelde personeelsleden – voltijdse equivalenten	39
II.2.10. Voor 2011-12: Niet gereffecteerde/wedertewerkgestelde personeelsleden – voltijdse equivalenten	40
II.2.11. Grafieken: niet wedertewerkgestelde personeelsleden in voltijdse equivalenten, per onderwijsniveau	41
II.3. ANALYSE VAN DE EVOLUTIE VAN DE NIET GEREFFECTEERDE / WEDERTEWERKGESTELDE PERSONEELSLEDEN, UITGEDRUKT IN VTE	45
II.4. CONCLUSIE	49
HOOFDSTUK III WERKING VAN DE VLAAMSE REAFFECTATIECOMMISSIE	51
III.1. Resultaten geboekt door de Vlaamse reffectatiecommissie voor het schooljaar 2018-2019	51
III.2. Evolutie van reffectatie en wedertewerkstelling over de schooljaren heen	52
III.3. Vergelijkingsbasis: resultaten Vlaamse reffectatie-commissie sinds 2009-2010	55

INLEIDING

In het onderstaande rapport van de Vlaamse reffectatiecommissie ligt de focus op het schooljaar 2018-2019. Om de evoluties over de jaren heen te kunnen weergeven, zijn er ook cijfers opgenomen van voorgaande schooljaren. Het is echter niet evident om vergelijkingen te maken, omdat de regelgeving m.b.t. de toepassing van de betrokken regelgeving in de loop der jaren soms grondige wijzigingen heeft ondergaan.

De cijfers over de schooljaren 2010-11, 2011-12, 2012-13, 2013-14 en 2014-15 zijn niet meer één op één te vergelijken met de cijfers van de voorgaande schooljaren. Vanaf het schooljaar 2010-11 zijn de zonale en interprovinciale reffectatiecommissies immers afgeschaft en wordt de werking van de interprovinciale reffectatiecommissies overgenomen door de Vlaamse reffectatiecommissie.

Sinds 1 september 2015 is de werking van de Vlaamse reffectatiecommissie opgeschort voor scholen en instellingen die deel uit maken van een scholengemeenschap. Dat laat zich voelen in de cijfers vanaf het schooljaar 2015-2016.

Dit rapport bevat cijfers over de aantallen personeelsleden die ter beschikking werden gesteld wegens ontstentenis van betrekking. Daarnaast bevat het rapport gegevens over het aantal personeelsleden dat gereffecteerd en/of wedertewerkgesteld werd in een organieke betrekking of als ondersteuning in een niet organiek ambt. Het bevat ook cijfergegevens over de personeelsleden die niet gereffecteerd of wedertewerkgesteld werden.

SITUERING

Omdat het voor een lezer die niet beslagen is in het onderwerp, noodzakelijk is om de ter beschikkingstelling wegens ontstentenis van betrekking te kunnen duiden in het onderwijslandschap en in de tijd, gaan we even in op de historiek van de materie.

In **1992** werd het huidige systeem van ter beschikkingstelling wegens ontstentenis van betrekking¹(TBSOB), reffectatie en wedertewerkstelling vastgelegd in het Onderwijsdecreet III van 9 april 1992 en het Besluit van de Vlaamse Regering van 29 april 1992 betreffende de verdeling van betrekkingen, de terbeschikkingstelling wegens ontstentenis van betrekking, de reffectatie, de wedertewerkstelling en de toekenning van een wachtgeld of wachtgeldtoelage.

¹ Om de leesbaarheid te bevorderen werd in dit verslag 'terbeschikkingstelling wegens ontstentenis van betrekking' vaak afgekort tot: 'terbeschikkingstelling'. In het onderwijs zijn er echter meerdere vormen van 'terbeschikkingstelling'. Die komen echter niet aan bod in dit verslag.

De in het besluit vastgelegde complexe regeling werd door de jaren heen meerdere keren aangepast en verfijnd. Het veranderde onderwijslandschap – de huidige scholengemeenschappen en scholengroepen bestonden in 1992 niet – en het groeiend lerarentekort noopten tot ingrijpende wijzigingen aan het besluit. Die wijzigingen gingen in vanaf het schooljaar 2005-06.

Vanaf het **schooljaar 2005-06** veranderden een aantal zaken:

- de werking van de interprovinciale reffectatiecommissies werd opgeschort;
- voor leerkrachten van wie de instelling NIET tot een scholengemeenschap behoorde, met uitzondering van de instellingen van het Gemeenschapsonderwijs, werd de Vlaamse reffectatiecommissie de eerstbevoegde commissie. De Vlaamse reffectatiecommissie zocht voor die personeelsleden een reffectatie of wedertewerkstelling in een instelling van het net waartoe de instelling van TBSOB van dat personeelslid behoorde. Daarbij zocht de commissie telkens in eerste instantie naar een reffectatie of wedertewerkstelling in instellingen die eveneens niet tot een scholengemeenschap behoorden en pas daarna in instellingen die wel tot een scholengemeenschap behoorden.

Vanaf het **schooljaar 2010-2011** veranderde de werkwijze: de interprovinciale reffectatiecommissies werden afgeschaft en de Vlaamse reffectatiecommissie nam de werkzaamheden van die commissies over.

Dat bracht met zich dat voor personeelsleden die niet gereffecteerd of wedertewerkgesteld kunnen worden door de reffectatiecommissie van hun scholengemeenschap (of scholengroep), door de Vlaamse reffectatiecommissie een toewijzing werd gezocht.

Voor de herinschakeling van vastbenoemde personeelsleden die definitief arbeidsongeschikt zijn, geldt **vanaf 1 september 2014** een nieuwe werkwijze. Het doel is om door meer overleg tussen het schoolbestuur, het personeelslid en eventueel de preventieadviseur-arbeidsgeneesheer en door deskundig advies, de mogelijkheden tot tewerkstelling van het personeelslid na te gaan en tot een overeenkomst over tewerkstelling te komen.

Vanaf het **schooljaar 2015-2016** is de werkwijze opnieuw gewijzigd:

Voor de scholen en instellingen die tot een scholengemeenschap behoren wordt de werking van de Vlaamse reffectatiecommissie en van de reffectatiecommissie van de scholengroep opgeschort. Ter beschikking gestelde personeelsleden die na de werking van de reffectatiecommissie van de scholengemeenschap niet konden worden gereffecteerd of weder tewerkgesteld, worden door deze reffectatiecommissie toegewezen in een niet-organieke betrekking aan bij voorkeur één of meerdere scholen van de scholengemeenschap, in het ambt waarin het personeelslid ter beschikking werd gesteld.

Deze opschorting heeft tot gevolg dat ook alle verplichtingen worden opgeschort voor de betrokken personeelsleden, scholen en instellingen en de reffectatiecommissies van de scholengemeenschap tegenover hogervermelde reffectatiecommissies. Dat betekent o.a. dat de Vlaamse reffectatiecommissie en de reffectatiecommissie van de scholengroep geen toewijzingen meer kunnen doen naar een school of instelling die behoort tot een scholengemeenschap.

Om de leesbaarheid van de cijfers te vergemakkelijken nog deze verduidelijking:

Aangezien het DKO nooit tot een scholengemeenschap behoort, is het evident dat de tabellen m.b.t. DKO en behorende tot een scholengemeenschap geen gegevens bevatten.

HOOFDSTUK I TERBESCHIKKINGSTELLINGEN, REAFFECTATIES EN WEDERTEWERKSTELLINGEN

Op de volgende pagina's vindt u tabellen met de gegevens over het aantal TBSOB-gestelden, het aantal gereffecteerden en wedertewerkgestelden en het aantal wedertewerkgestelden als niet-organieke ondersteuning².

Het volume TBSOB en het volume reffectaties en wedertewerkstellingen worden los van elkaar berekend in dit hoofdstuk, dus op macro-niveau. Bij de TBSOB-gestelden zijn ook diegenen inbegrepen die afstand van wachtgeld deden. Voor het volume "afstand van wachtgeld" hoeft bijgevolg geen reffectatie of wedertewerkstelling gezocht te worden.

De bevragingen voor elk schooljaar worden in de regel uitgevoerd met als referentiedatum 30 juni van dat schooljaar. Voor het schooljaar 2018-19 is dat dus 30 juni 2019. Dat betekent dat u in de hierna afgedrukte tabellen en grafieken het aantal personeelsleden en het aantal voltijdse equivalenten terugvindt dat als TBSOB, gereffecteerd of wedertewerkgesteld gemeld werd op 30 juni van elk schooljaar.

De totalen in de tabellen en de grafieken wijken licht af van elkaar. Dat komt omdat we in de grafieken de cijfers van die instellingen die tot het gesubsidieerd vrij onderwijs behoren, maar niet tot het Katholiek Onderwijs Vlaanderen (voorheen VSKO), niet hebben opgenomen, terwijl dat in de tabellen wél gebeurt. De reden daarvoor is dat de aantallen te klein zijn om in een grafische weergave betekenisvol te zijn.

De bevraging op 30 juni 2019 heeft als consequentie dat een aantal tijdens het schooljaar doorgevoerde reffectaties of wedertewerkstellingen niet vermeld zijn. Indien aan de reffectatie of wedertewerkstelling van een personeelslid vóór 30 juni 2019 een einde gekomen is, wordt die reffectatie of wedertewerkstelling niet geregistreerd.

Anderzijds stellen we vast dat, ondanks het feit dat onderstaande redenen de TBSOB niet opheffen, een aantal gereffecteerde of wedertewerkgestelde personeelsleden niet meer gemeld zijn als TBSOB indien:

- een personeelslid om medische redenen wedertewerkgesteld werd als administratieve ondersteuning;
- een personeelslid een reffectatie of wedertewerkstelling heeft gekregen in een vacant ambt, in een niet vacant ambt of een wedertewerkstelling in een niet-organiek ambt (met code 165)

² Bevraging uitgevoerd door de Afdeling ICT van het Agentschap voor Onderwijsdiensten (AGODI)

I.1. Aantal wegens ontstentenis van betrekking terbeschikkinggestelde personeelsleden, gebaseerd op de elektronische zendingen.³

I.1.1. Aantal TBSOB: schooljaar 2018-2019

TBSOB (30-06-19) : aantal personeelsleden en voltijdse equivalenten (VTE) per onderwijsnet en onderwijsniveau

Scholengemeenschappen⁴

ko_im_net_code	Aantal				VTE			
	Bas	Sec	DKO	CVO ⁶	Bas	Sec	DKO	CVO
Gemeenschapsonderwijs	949	969	0	0	409,38	403,87	0	0
Gesubsidieerd vrij onderwijs	1817	2260	0	0	751,09	1010,63	0	0
Gesubsidieerd officieel onderwijs	707	285	0	0	203,57	111,06	0	0
Andere	20	38	0	0	18,63	30,62	0	0
	3493	3552	0	0	1382,66	1556,18	0	0
				7045				2938,84

Niet scholengemeenschappen⁵

ko_im_net_code	Aantal				VTE			
	Bas	Sec	DKO	CVO	Bas	Sec	DKO	CVO
Gemeenschapsonderwijs	2	22	13	196	1,08	8,88	2,47	92,1
Gesubsidieerd vrij onderwijs	144	362	11	248	99,31	246,08	2,52	86,35
Gesubsidieerd officieel onderwijs	5	57	498	139	1,03	23,80	94,58	59,73
Andere	0	0	4	0	0	0	0,99	0
	151	441	526	583	101,42	278,76	100,56	238,17
				1701				718,22

³ Bij de TBSOB gestelden worden ook diegenen geteld die afstand van wachtgeld deden.

⁴ Vanaf het schooljaar 2016-2017 wordt de manier van bevragen van de cijfers geoptimaliseerd. Er wordt enkel nog een onderscheid gemaakt tussen "scholengemeenschappen" en "niet scholengemeenschappen". Er wordt geen rekening meer gehouden met het al of niet behoren tot een scholengroep. Elke instelling van het Gemeenschapsonderwijs behoort immers tot een scholengroep maar niet altijd tot een scholengemeenschap. Daarom komt het dat vanaf dan de tabel "niet scholengemeenschappen" voor wat het Gemeenschapsonderwijs betreft ook gegevens bevat.

⁵ Idem voetnoot 4.

⁶ Tot en met het schooljaar 2014-2015 werden de cijfers van het volwassenenonderwijs steeds collectief ondergebracht onder 'scholengemeenschappen en scholengroepen'. Dit was te wijten aan het feit dat de 'Consortia volwassenenonderwijs' in de elektronische databanken (fictief) waren ingedeeld als 'scholengemeenschap'. Gezien de afschaffing van de consortia zijn vanaf het schooljaar 2015-2016 de cijfers van de CVO ondergebracht binnen 'niet scholengemeenschappen'.

I.1.2. Vergelijkingsbasis: aantal terbeschikkinggestelde personeelsleden – schooljaren 2017-2018, 2016-2017, 2015-16, 2014-15, 2013-14, 2012-13, 2011-12, 2010-11, 2009-10⁷, gebaseerd op de elektronische zendingen.

Schooljaar 2017-2018

TBSOB (30-06-18) :

Scholengemeenschappen

ko_im_net_code	Aantal				VTE			
	Bas	Sec	DKO	CVO	Bas	Sec	DKO	CVO
Gemeenschapsonderwijs	1013	1012	0	0	472,96	427,73	0	0
Gesubsidieerd vrij Onderwijs	2286	2609	0	0	954,51	1127,97	0	0
Gesubsidieerd officieel onderwijs	858	347	0	0	259,16	140,73	0	0
Andere	25	44	0	0	21,60	33,91	0	0
	4182	4012	0	0	1708,23	1730,34	0	0
				8194				3438,57

Niet scholengemeenschappen

ko_im_net_code	Aantal				VTE			
	Bas	Sec	DKO	CVO	Bas	Sec	DKO	CVO
Gemeenschapsonderwijs	3	21	21	192	1,17	8,55	3,09	95,13
Gesubsidieerd vrij Onderwijs	173	376	1	298	115,83	258,50	0,18	117,78
Gesubsidieerd officieel onderwijs	24	66	497	155	13,39	22,87	89,14	67,53
Andere	0	0	4	0	0	0	0,68	0
	200	463	523	645	130,39	289,92	93,10	280,44
				1831				793,84

⁷ Om het rapport niet te lang te maken worden de tabellen van voor de jaren voor 2009-10 niet meer opgenomen.

Schooljaar 2016-2017

TBSOB (30-06-17) :

Scholengemeenschappen

ko_im_net_code	Aantal				VTE			
	Bas	Sec	DKO	CVO	Bas	Sec	DKO	CVO
Gemeenschapsonderwijs	761	896	0	0	243,04	338,41	0	0
Gesubsidieerd vrij Onderwijs	1668	2308	0	0	521,05	892,80	0	0
Gesubsidieerd officieel onderwijs	753	332	0	0	212,82	123,52	0	0
Andere	0	11	0	0	0	7,11	0	0
	3182	3547	0	0	976,90	1361,83	0	0
				6729				2338,73

Niet scholengemeenschappen

ko_im_net_code	Aantal				VTE			
	Bas	Sec	DKO	CVO	Bas	Sec	DKO	CVO
Gemeenschapsonderwijs	3	13	25	185	1,17	4,25	4,55	86,76
Gesubsidieerd vrij onderwijs	78	173	2	273	39,64	89,67	0,19	107,15
Gesubsidieerd officieel onderwijs	22	60	434	182	11,8	20,52	80,85	75,68
Andere	0	0	0	0	0	0	0	0
	103	246	461	640	52,61	114,44	85,6	269,59
				1450				522,24

Schooljaar 2015-2016

TBSOB (30-06-16)

Scholengemeenschappen & scholengroepen

ko_im_net_code	Aantal				VTE			
	Bas	Sec	DKO	CVO ⁸	Bas	Sec	DKO	CVO
Gemeenschapsonderwijs	669	822	18	161	190,53	307,29	3,05	72,92
Gesubsidieerd vrij onderwijs	1392	2242	0	0	411,85	813,23	0	0
Gesubsidieerd officieel onderwijs	598	295	0	0	148,37	109,29	0	0
Andere	0	8	0	0	0	4,59	0	0
	2659	3367	18	161	750,76	1234,41	3,05	72,92
				6205				2061,14

Niet scholengemeenschappen & scholengroepen

ko_im_net_code	Aantal				VTE			
	Bas	Sec	DKO	CVO	Bas	Sec	DKO	CVO
Gemeenschapsonderwijs	0	0	0	0	0	0	0	0
Gesubsidieerd vrij onderwijs	69	115	9	261	32,56	63,72	1,17	92,78
Gesubsidieerd officieel onderwijs	17	60	396	160	9,02	18,22	62,46	68,34
Andere	0	0	0	0	0	0	0	0
	86	175	405	421	41,59	81,94	63,63	161,12
				1087				348,29

⁸ Enkel voor het gemeenschapsonderwijs, waar de CVO's onder een scholengroep vallen, zijn de cijfers nog ondergebracht bij de categorie 'scholengemeenschappen en scholengroepen'

Schooljaar 2014-2015

TBSOB (30-06-15)

Scholengemeenschappen & scholengroepen

ko_im_net_code	Aantal				VTE			
	Bas	Sec	DKO	CVO	Bas	Sec	DKO	CVO
Gemeenschapsonderwijs	529	706	19	151	150,57	273,84	2,90	68,65
Gesubsidieerd vrij onderwijs	1098	1711	0	215	318,61	623,04	0	72,18
Gesubsidieerd officieel onderwijs	513	273	0	154	115,76	98,71	0	65,44
Andere	0	7	0	0	0	3,27	0	0
	2140	2697	19	520	584,94	998,87	2,90	206,26
				5376				1792,97

Niet scholengemeenschappen & scholengroepen

ko_im_net_code	Aantal				VTE			
	Bas	Sec	DKO	CVO	Bas	Sec	DKO	CVO
Gemeenschapsonderwijs	0	0	0	0	0	0	0	0
Gesubsidieerd vrij onderwijs	59	81	11	0	30,57	35,118	2,35	0
Gesubsidieerd officieel onderwijs	10	67	358	0	4,73	20,07	61,12	0
Andere	0	0	0	0	0	0	0	0
	69	148	369	0	35,30	55,19	63,46	0
				586				153,95

Schooljaar 2013-2014

TBSOB (30-06-14)

Scholengemeenschappen & scholengroepen

ko_im_net_code	Aantal				VTE			
	Bas	Sec	DKO	CVO	Bas	Sec	DKO	CVO
Gemeenschapsonderwijs	481	738	17	137	138,04	291,54	2,99	66,09
Gesubsidieerd vrij onderwijs	1113	1769	0	210	337,80	650,38	0	75,57
Gesubsidieerd officieel onderwijs	520	257	0	145	127,22	89,40	0	57,01
Andere	0	6	0	0	0	4,22	0	0
	2114	2770	17	492	603,06	1035,53	2,99	198,67
				5393				1840,24

Niet scholengemeenschappen & scholengroepen

ko_im_net_code	Aantal				VTE			
	Bas	Sec	DKO	CVO	Bas	Sec	DKO	CVO
Gemeenschapsonderwijs	0	0	0	0	0	0	0	0
Gesubsidieerd vrij onderwijs	71	61	10	0	34,01	24,37	2,22	0
Gesubsidieerd officieel onderwijs	13	69	324	0	6,77	20,52	51,30	0
Andere	0	0	0	0	0	0	0	0
	84	130	334	0	40,77	44,88	53,52	0
				548				139,18

Schooljaar 2012-2013

TBSOB (30-06-13)

Scholengemeenschappen & scholengroepen

ko_im_net_code	Aantal				VTE			
	Bas	Sec	DKO	CVO	Bas	Sec	DKO	CVO
Gemeenschapsonderwijs	482	685	17	69	142,38	269,32	2,99	31,49
Gesubsidieerd vrij onderwijs	1187	1654	0	182	371,2	599,43	0	59,73
Gesubsidieerd officieel onderwijs	526	245	0	130	138,19	95,43	0	47,52
Andere	0	5	0	0	0	4,18	0	0
	2195	2589	17	381	651,77	968,36	2,986	138,73
				5182				1761,85

Niet scholengemeenschappen & scholengroepen

ko_im_net_code	Aantal				VTE			
	Bas	Sec	DKO	CVO	Bas	Sec	DKO	CVO
Gemeenschapsonderwijs	0	0	0	0	0	0	0	0
Gesubsidieerd vrij onderwijs	73	52	3	0	39,68	21,11	0,69	0
Gesubsidieerd officieel onderwijs	19	79	272	0	9,28	22,54	41,16	0
Andere	0	0	0	0	0	0	0	0
	92	131	275	0	48,96	43,66	41,85	0
				498				134,47

Schooljaar 2011-2012

TBSOB (30-06-12)

Scholengemeenschappen & scholengroepen

ko_im_net_code	Aantal				VTE			
	Bas	Sec	DKO	CVO	Bas	Sec	DKO	CVO
Gemeenschapsonderwijs	406	543	14	38	126,07	239,31	2,69	17,82
Gesubsidieerd vrij onderwijs	1138	1290	0	38	367,44	502,33	0	39,49
Gesubsidieerd officieel onderwijs	499	210	0	84	129,23	84,26	0	29,95
Andere	0	13	0	2	0	0	0	1,10
	2043	2056	14	162	622,74	825,90	2,69	88,36
				4275				1539,69

Niet scholengemeenschappen & scholengroepen

ko_im_net_code	Aantal				VTE			
	Bas	Sec	DKO	CVO	Bas	Sec	DKO	CVO
Gemeenschapsonderwijs	0	0	0	0	0	0	0	0
Gesubsidieerd vrij onderwijs	77	48	2	0	42,38	19,94	0,11	0
Gesubsidieerd officieel onderwijs	12	62	262	0	6,29	19,21	39,79	0
Andere	0	0	0	0	0	0	0	0
	89	110	264	0	48,67	39,15	39,90	0
				463				127,72

Schooljaar 2010-2011

TBSOB (30-06-11)

Scholengemeenschappen & scholengroepen

NET	Aantal				VTE			
	Bas	Sec	DKO	VWO	Bas	Sec	DKO	VWO
Gemeenschapsonderwijs	437	656	16	34	141,78	284,82	3,97	13,22
Gesubsidieerd vrij onderwijs	1192	1062	0	97	384,66	424,47	0	32,24
Gesubsidieerd officieel onderwijs	537	217	0	62	135,49	84,68	0	21,92
Andere	0	15	0	1	0	5,60	0	0,43
	2166	1950	16	194	661,93	799,57	3,97	67,82
				4326				1533,28

Niet scholengemeenschappen & scholengroepen

NET	Aantal				VTE			
	Bas	Sec	DKO	VWO	Bas	Sec	DKO	VWO
Gemeenschapsonderwijs	0	0	0	0	0	0	0	0
Gesubsidieerd vrij onderwijs	63	42	1	0	40,66	19,46	0,45	0
Gesubsidieerd officieel onderwijs	3	52	223	0	1,25	18,57	36,63	0
Andere	0	0	0	0	0	0	0	0
	66	94	224	0	41,91	38,03	37,08	0,00
				384				117,01

Schooljaar 2009-2010

TBSOB (30-06-10)

Scholengemeenschappen & scholengroepen

NET	Aantal				VTE			
	Bas	Sec	DKO	VWO	Bas	Sec	DKO	VWO ⁹
Gemeenschapsonderwijs	439	670	16	57	143,08	302,77	3,73	24,10
Gesubsidieerd vrij onderwijs	1004	883	0	104	306,33	390,76	0	30,77
Gesubsidieerd officieel onderwijs	456	192	0	66	120,13	78,54	0	21,65
Andere	0	10	0	1	0	7,04	0	0,38
	1899	1755	16	228	569,54	779,11	3,73	76,90
				3898				1429,28

Niet scholengemeenschappen & scholengroepen

NET	Aantal				VTE			
	Bas	Sec	DKO	VWO	Bas	Sec	DKO	VWO ¹⁰
Gemeenschapsonderwijs	0	0	0	0	0	0	0	0
Gesubsidieerd vrij onderwijs	61	54	1	0	36,15	27,20	0,45	0
Gesubsidieerd officieel onderwijs	4	36	174	0	1,29	13,63	28,74	0
Andere	0	0	0	0	0	0	0	0
	65	90	175	0	37,44	40,83	29,19	0,00
				330				107,46

⁹ Vanaf het schooljaar 2008-09 beschikken we over volledig elektronisch bevroegde cijfers m.b.t. het volwassenenonderwijs.

¹⁰ Ibidem

I.1.3. Evolutie van TBSOB¹³

Om het grafische overzicht zo overzichtelijk mogelijk te maken, worden enkele gegevens vereenvoudigd weergegeven:

- de resultaten van instellingen die zich binnen of buiten scholengemeenschappen bevinden, werden samengeteld;
- TBSOB-gestelden van instellingen die niet tot een net behoren, werden verwerkt in het totaal, maar zijn, gelet op het geringe aantal, niet afzonderlijk benoemd in de grafische weergave (de som van de getallen van de verschillende netten is dus kleiner dan de vermelde totalen).
- TBSOB-gestelden van instellingen die tot het gesubsidieerd vrij onderwijs behoren, werden aan het totaal van het Katholiek Onderwijs Vlaanderen (voorheen VSKO en nu afgekort als Kath.Ond.VI.) toegevoegd, ook indien zij geen lid zijn van deze organisatie.
- TBSOB-gestelden van het stedelijk én het provinciaal onderwijs werden samengevoegd onder 'OVSG/POV'.

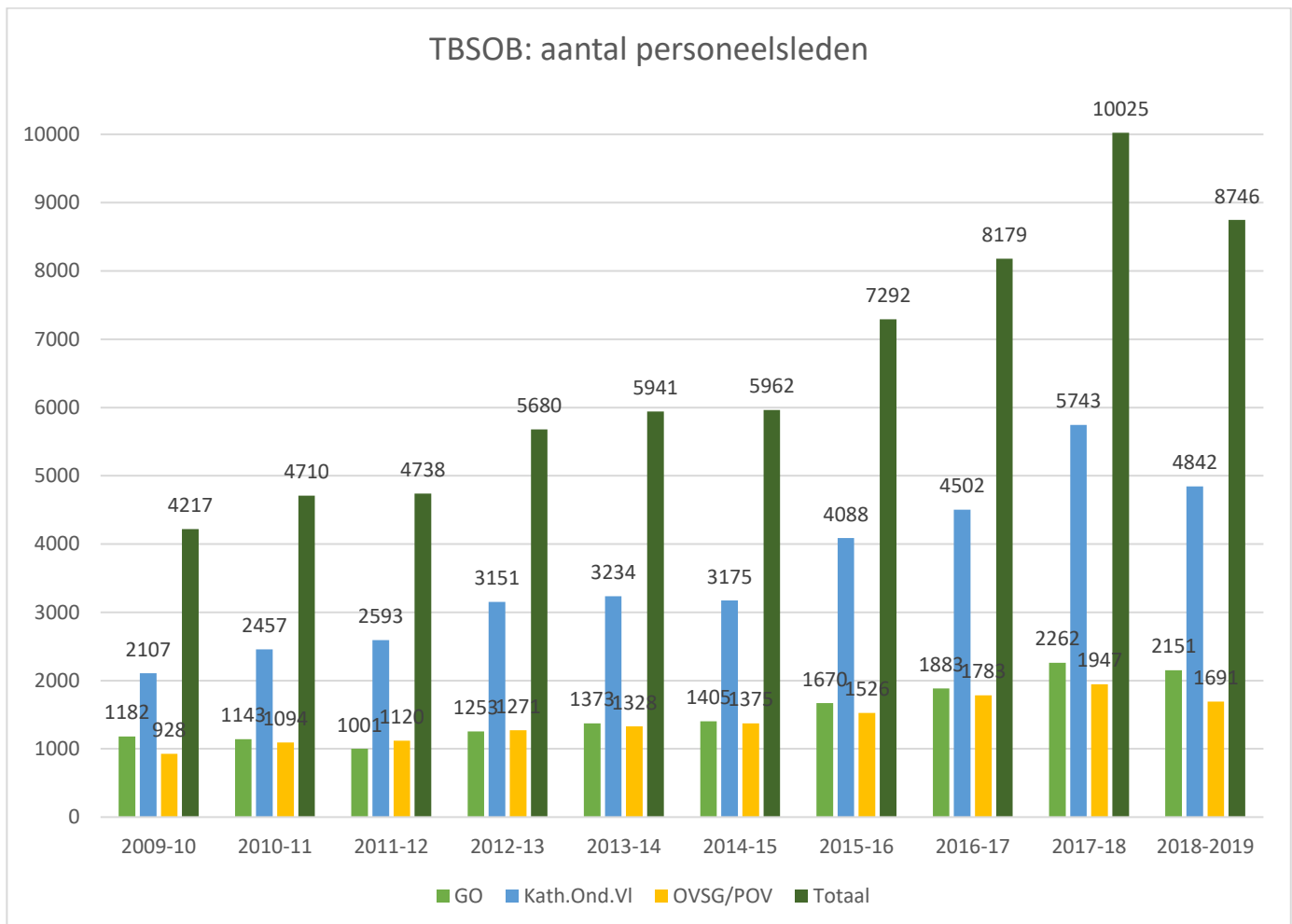

¹³ De cijfers voor "andere" (scholen die niet behoren tot een groot onderwijsnet), die u wél terugvindt in de tabellen op de vorige pagina's, werden niet apart opgenomen in de grafieken.

TBSOB: aantal voltijdse equivalenten

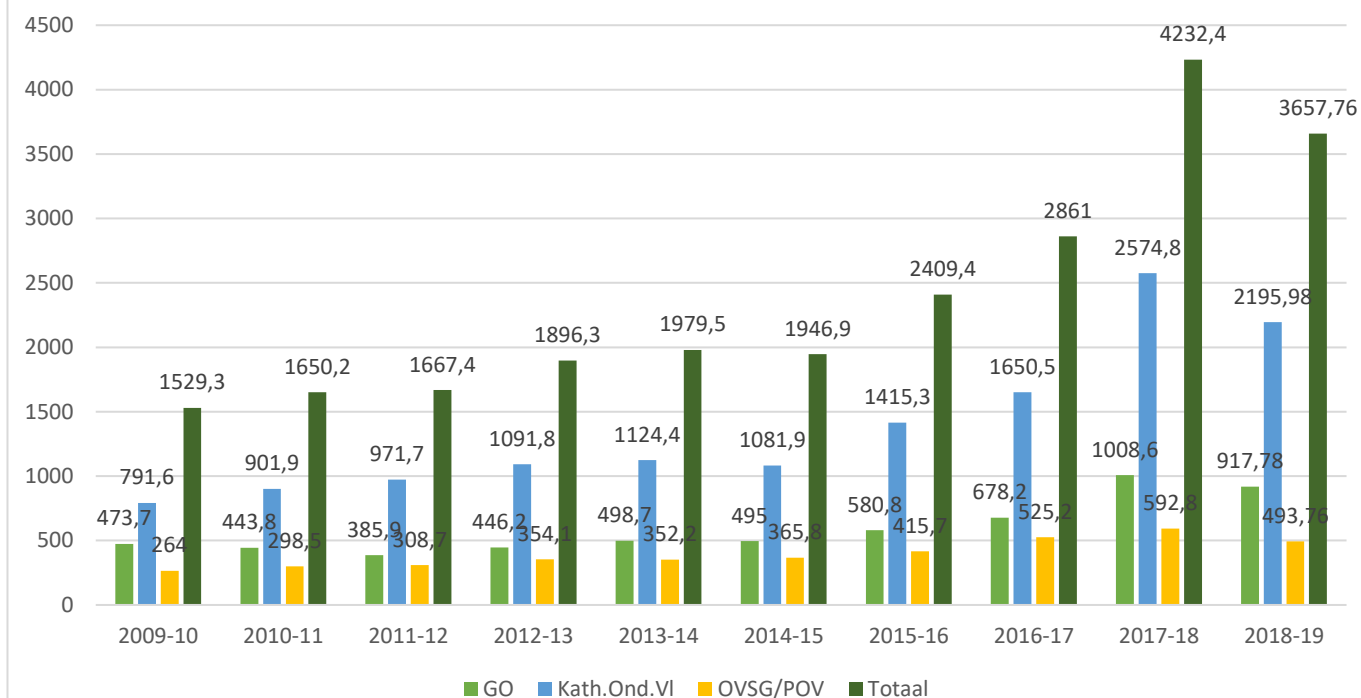

Bovenstaande tabellen leren dat na een periode van relatieve status quo, we sinds het schooljaar 2015-2016 opnieuw te maken hebben met een stijging van het aantal terbeschikkinggestelden, zowel qua aantal personeelsleden als qua voltijdse equivalenten. In het schooljaar 2018-2019 merken we echter een daling van het aantal terbeschikkinggestelden, zowel qua aantal personeelsleden als qua voltijdse equivalenten.

Het gaat dan over 8746 personeelsleden in tbs, wat in vergelijking met het schooljaar 2017-2018 overeenkomt met een om een daling van 12,76 %. In VTE uitgedrukt gaat het over 3657,76 VTE, wat overeenkomt met een daling van 13,58 % t.o.v. het vorige schooljaar. De daling doet zich voor in alle onderwijsnetten, maar vooral bij Katholiek Onderwijs Vlaanderen.

We zien een daling in alle onderwijsniveaus behalve in het deeltijds kunstonderwijs, daar merken we een lichte stijging op. De afname is het meest uitgesproken in het basisonderwijs.

De afname inzake TBS OB heeft vooral te maken met de extra mogelijkheden die gecreëerd zijn door de Vlaamse regering in het schooljaar 2018-2019 om vaste benoemingen te stimuleren in het kader van CAO XI. Daardoor zijn er sindsdien extra mogelijkheden voor vaste benoeming voor het volume van de eindloopbaanverloven. Daarnaast was er de eenmalige vacantverklaring van 33 tot 50 % van een aantal verloven. Als gevolg van die maatregelen waren er tussen 1 juli 2018 en 1 januari 2019 drie benoemingsdata, nl. 1 juli 2018, 1 oktober 2018 en 1 januari 2019. Voorafgaand aan de vacantverklaring dient een schoolbestuur de bestaande TBS OB op te lossen of zoveel mogelijk te verminderen.

I.2. Aantal gereffecteerden, wedertewerkgestelden en wedertewerkgestelden als niet-organieke ondersteuning – schooljaar 2018-2019, gebaseerd op de elektronische zendingen.

I.2.1. Aantal gereffecteerden, wedertewerkgestelden en wedertewerkgestelden als niet-organieke ondersteuning – schooljaar 2018-2019.

Situatie op 30/6/19 per onderwijsnet & onderwijsniveau

Scholengemeenschappen ¹⁴

Reaffectatie (R)	Aantal				VTE				
	NET	Bas	Sec	DKO	CVO ¹⁵	Bas	Sec	DKO	CVO
Gemeenschapsonderwijs		766	729	0	0	320,79	251,28	0	0
Gesubsidieerd vrij onderwijs		1467	1622	0	0	601,77	599,40	0	0
Gesubsidieerd officieel onderwijs		573	170	0	0	162,84	64,60	0	0
Andere		21	37	0	0	19,63	29,85	0	0
		2827	2558	0	0	1105,03	945,13	0	0
					5385				2050,16

Wedertewerkstelling (W)	Aantal				VTE				
	NET	Bas	Sec	DKO	CVO	Bas	Sec	DKO	CVO
Gemeenschapsonderwijs		127	179	0	0	62,94	76,34	0	0
Gesubsidieerd vrij onderwijs		297	583	0	0	148,84	287,66	0	0
Gesubsidieerd officieel onderwijs		112	90	0	0	40,86	26,61	0	0
Andere		1	0	0	0	1	0	0	0
		537	852	0	0	253,64	390,61	0	0
					1389				644,24

Waarvan wedertewerkstelling in een niet organiek ambt¹⁶

NET	Aantal				VTE				
	Bas	Sec	DKO	CVO	Bas	Sec	DKO	CVO	
Gemeenschapsonderwijs	39	29	0	0	36,16	22,94	0	0	
Gesubsidieerd vrij onderwijs	78	56	0	0	71,33	48,19	0	0	
Gesubsidieerd officieel onderwijs	19	5	0	0	13,49	4,39	0	0	
Andere	0	0	0	0	0	0	0	0	
	136	90	0	0	120,98	75,52	0	0	
					226				196,49

¹⁴ Vanaf het schooljaar 2016-2017 wordt de manier van bevragen van de cijfers geoptimaliseerd. Er wordt enkel nog een onderscheid gemaakt tussen "scholengemeenschappen" en "niet scholengemeenschappen". Er wordt geen rekening meer gehouden met het al of niet behoren tot een scholengroep. Elke instelling van het Gemeenschapsonderwijs behoort immers tot een scholengroep maar niet altijd tot een scholengemeenschap. Daarom komt het dat vanaf dan de tabel "niet scholengemeenschappen" voor wat het Gemeenschapsonderwijs ook gegevens bevat.

¹⁵ Tot en met het schooljaar 2014-2015 werden de cijfers van het volwassenenonderwijs steeds collectief ondergebracht onder 'scholengemeenschappen en scholengroepen'. Dit was te wijten aan het feit dat de 'Consortia volwassenenonderwijs' in de elektronische databanken (fictief) waren ingedeeld als 'scholengemeenschap'. Gezien de afschaffing van de consortia zijn vanaf het schooljaar 2015-2016 de cijfers van de CVO ondergebracht binnen 'niet scholengemeenschappen'

¹⁶ Dat zijn de door de Vlaamse reffectatiecommissie wedertewerkgestelden", die door de school doorgestuurd worden met code 165.

Niet scholengemeenschappen¹⁷

Reaffectatie (R)	Aantal				VTE				
	NET	Bas	Sec	DKO	CVO	Bas	Sec	DKO	CVO
Gemeenschapsonderwijs		0	12	7	97	0	3,96	1,39	38,64
Gesubsidieerd vrij onderwijs		116	236	9	126	73,96	144,63	1,83	40,54
Gesubsidieerd officieel onderwijs		3	35	191	59	0,47	13,20	37,35	17,95
Andere		0	0	3	0	0	0	0,58	0
		119	283	210	282	74,43	161,79	41,14	97,13
					894				374,49

Wedertewerkstelling (W)	Aantal				VTE				
	NET	Bas	Sec	DKO	CVO	Bas	Sec	DKO	CVO
Gemeenschapsonderwijs		0	0	5	107	0	0	1,00	45,57
Gesubsidieerd vrij onderwijs		16	92	6	121	8,43	50,34	1,24	36,90
Gesubsidieerd officieel onderwijs		1	25	222	71	0,08	8,59	34,62	30,06
Andere		0	0	2	0	0	0	0,79	0
		17	117	235	299	8,51	58,93	37,65	112,53
					668				217,63

Waarvan wedertewerkstelling in een niet organiek ambt

NET	Aantal				VTE			
	Bas	Sec	DKO	CVO	Bas	Sec	DKO	CVO
Gemeenschapsonderwijs	0	0	4	42	0	0	0,87	20,36
Gesubsidieerd vrij onderwijs	2	10	2	34	2,00	5,64	0,53	12,08
Gesubsidieerd officieel onderwijs	0	6	37	23	0	3,86	8,11	11,3
Andere	0	0	0	0	0	0	0	0
	2	16	43	99	2,00	9,49	9,50	43,76
				160				64,75

Vanaf 1.9.2018 is er een nieuwe invulling gegeven aan het begrip “niet-organieke ondersteuning”. Daar waar die eerder werd gezien als administratieve ondersteuning, komt nu de klemtoon te liggen op “pedagogische” ondersteuning, bij voorkeur in het eigen ambt. Deze tewerkstelling wordt toegekend aan een instelling van het onderwijsniveau waar het personeelslid werd ter beschikking gesteld. Het schoolbestuur van de instelling waaraan het personeelslid wordt toegewezen, stelt aan het personeelslid de invulling van de ondersteuning voor. Dat voorstel gaat uit van het ambt van vaste benoeming van het personeelslid en zijn bekwaamheidsbewijs. Indien er een toewijzing is in hetzelfde ambt, is het betrokken personeelslid verplicht om die betrekking te aanvaarden. Zo niet kan er een toewijzing zijn in een ander ambt van dezelfde personeelscategorie. Indien het betrokken personeelslid de aangeboden betrekking weigert, wordt hij/ zij tewerkgesteld als administratieve ondersteuning met de daarbij horende prestatie- en vakantieregeling. Bij de start van elk schooljaar is het ter beschikking gestelde personeelslid dat in een niet-organieke betrekking is toegewezen ook steeds altijd opnieuw onderhevig aan alle verplichtingen betreffende reaffectatie en wedertewerkstelling.

¹⁷ Idem voetnoot 4

I.2.2. Vergelijkingsbasis: schooljaren 2017-2018, 2016-2017, 2015-16, 2014-15, 2013-14, 2012-13, 2011-12, 2010-11, 2009-10¹⁸

Situatie op 30/6/18 per onderwijsnet & onderwijsniveau

Scholengemeenschappen

Reaffectatie (R)	Aantal				VTE				
	NET	Bas	Sec	DKO	CVO	Bas	Sec	DKO	CVO
Gemeenschapsonderwijs		858	804	0	0	385,29	288,76	0	0
Gesubsidieerd vrij onderwijs		1957	2040	0	0	813,08	777,57	0	0
Gesubsidieerd officieel onderwijs		721	218	0	0	214,66	86,56	0	0
Andere		25	38	0	0	21,59	30,47	0	0
		3561	3100	0	0	1434,62	1183,36	0	0
						6661			2617,98

Wedertewerkstelling (W)	Aantal				VTE				
	NET	Bas	Sec	DKO	CVO	Bas	Sec	DKO	CVO
Gemeenschapsonderwijs		135	191	0	0	65,35	77,65	0	0
Gesubsidieerd vrij onderwijs		294	629	0	0	151,05	270,01	0	0
Gesubsidieerd officieel onderwijs		111	122	0	0	46,03	37,36	0	0
Andere		0	8	0	0	0	3,30	0	0
		540	950	0	0	262,43	388,40	0	0
						1490			650,83

Waarvan wedertewerkstelling in een niet organiek ambt

Reaffectatie (R)	Aantal				VTE				
	NET	Bas	Sec	DKO	CVO	Bas	Sec	DKO	CVO
Gemeenschapsonderwijs		43	37	0	0	38,52	29,10	0	0
Gesubsidieerd vrij onderwijs		80	55	0	0	70,35	47,27	0	0
Gesubsidieerd officieel onderwijs		18	7	0	0	13,72	5,42	0	0
Andere		0	1	0	0	0	1	0	0
		141	100	0	0	122,59	82,79	0	0
						241			205,38

Niet scholengemeenschappen

Reaffectatie (R)	Aantal				VTE				
	NET	Bas	Sec	DKO	CVO	Bas	Sec	DKO	CVO
Gemeenschapsonderwijs		0	18	4	112	0	6,31	0,62	51,06
Gesubsidieerd vrij onderwijs		143	245	0	145	92,83	157,51	0	52,17
Gesubsidieerd officieel onderwijs		24	42	217	71	12,78	11,54	37,18	25,46
Andere		0	0	2	0	0	0	0,39	0
		167	305	223	328	105,61	175,36	38,19	128,683
						1023			447,84

Wedertewerkstelling (W)	Aantal				VTE				
	NET	Bas	Sec	DKO	CVO	Bas	Sec	DKO	CVO
Gemeenschapsonderwijs		0	2	9	97	0	1,17	1,39	39,01
Gesubsidieerd vrij onderwijs		18	108	1	138	10,52	52,25	0,18	49,90
Gesubsidieerd officieel onderwijs		0	29	207	88	0	10,21	33,8	34,97
Andere		0	0	2	0	0	0	0,56	0
		18	139	219	323	10,52	63,63	35,93	123,88
						699			233,96

¹⁸ Om het rapport niet te lang te maken worden de tabellen van de jaren voor 2009-10 niet meer opgenomen.

NET	Aantal				VTE			
	Bas	Sec	DKO	CVO	Bas	Sec	DKO	CVO
Gemeenschapsonderwijs	0	1	6	41	0	1	1,02	19,05
Gesubsidieerd vrij onderwijs	2	12	1	36	2	6,75	0,18	13,71
Gesubsidieerd officieel onderwijs	0	7	41	31	0	3,94	7,35	13,11
Andere	0	0	0	0	0	0	0	0
	2	20	48	108	2	11,69	8,55	45,87
				178				68,11

Situatie op 30/6/17 per onderwijsnet & onderwijsniveau

Scholengemeenschappen

Reaffectatie (R)	Aantal				VTE			
	Bas	Sec	DKO	CVO	Bas	Sec	DKO	CVO
Gemeenschapsonderwijs	636	695	0	0	183,81	212,07	0	0
Gesubsidieerd vrij onderwijs	1387	1851	0	0	407,31	630,64	0	0
Gesubsidieerd officieel onderwijs	621	216	0	0	174,60	73,22	0	0
Andere	0	6	0	0	0	3,67	0	0
	2644	2768	0	0	765,72	919,60	0	0
				5412				1685,32

Wedertewerkstelling (W)	Aantal				VTE			
	Bas	Sec	DKO	CVO	Bas	Sec	DKO	CVO
Gemeenschapsonderwijs	140	193	0	0	70,96	81,09	0	0
Gesubsidieerd vrij onderwijs	256	472	0	0	123,14	190,76	0	0
Gesubsidieerd officieel onderwijs	101	118	0	0	39,83	37,18	0	0
Andere	0	5	0	0	0	2,69	0	0
	497	788	0	0	233,93	311,72	0	0
				1285				545,65

Waarvan wedertewerkstelling in een niet organiek ambt

NET	Aantal				VTE			
	Bas	Sec	DKO	CVO	Bas	Sec	DKO	CVO
Gemeenschapsonderwijs	50	38	0	0	45,66	30,19	0	0
Gesubsidieerd vrij onderwijs	85	57	0	0	75,55	50,52	0	0
Gesubsidieerd officieel onderwijs	23	10	0	0	15,27	6,75	0	0
Andere	0	0	0	0	0	0	0	0
	158	105	0	0	136,47	87,46	0	0
				263				223,93

Niet scholengemeenschappen

Reaffectatie (R)	Aantal				VTE			
	Bas	Sec	DKO	CVO	Bas	Sec	DKO	CVO
Gemeenschapsonderwijs	0	10	7	103	0	2,45	0,915	45,73
Gesubsidieerd vrij Onderwijs	44	90	0	117	16,11	38,94	0	36,13
Gesubsidieerd officieel Onderwijs	19	38	183	94	11,09	11,87	33	30,62
Andere	0	0	0	0	0	0	0	0
	63	138	190	314	27,20	53,26	33,92	112,58
				705				226,96

Wedertewerkstelling (W)	Aantal				VTE			
	Bas	Sec	DKO	CVO	Bas	Sec	DKO	CVO
Gemeenschapsonderwijs	0	2	11	86	0	1,04	1,52	36,73
Gesubsidieerd vrij Onderwijs	15	71	1	147	7,33	29,77	0,05	51,42
Gesubsidieerd officieel Onderwijs	1	25	172	84	0,03	8,30	28,32	35,03
Andere	0	0	0	0	0	0	0	0
	16	98	184	317	7,36	39,12	29,9	123,18
				615				199,56

Waarvan wedertewerkstelling in een niet organiek ambt

NET	Aantal				VTE			
	Bas	Sec	DKO	CVO	Bas	Sec	DKO	CVO
Gemeenschapsonderwijs	0	0	8	34	0	0	1,21	15,02
Gesubsidieerd vrij Onderwijs	4	16	1	33	4	8,54	0,05	12,78
Gesubsidieerd officieel Onderwijs	0	4	38	23	0	2,31	6,87	9,41
Andere	0	0	0	0	0	0	0	0
	4	20	47	90	4	10,84	8,13	37,21
				161				60,18

Situatie op 30/6/16 per onderwijsnet & onderwijsniveau

Scholengemeenschappen & scholengroepen

Reaffectatie (R)

NET	Aantal				VTE			
	Bas	Sec	DKO	CVO	Bas	Sec	DKO	CVO
Gemeenschapsonderwijs	578	633	7	90	145,65	201,67	0,77	41,53
Gesubsidieerd vrij Onderwijs	1154	1779	0	0	317,63	602,07	0	0
Gesubsidieerd officieel Onderwijs	488	202	0	0	117,71	74,35	0	0
Andere	0	5	0	0	0	2,50	0	0
	2220	2619	7	90	580,99	880,59	0,77	41,53
				4936				1503,88

Wedertewerkstelling (W)

NET	Aantal				VTE			
	Bas	Sec	DKO	CVO	Bas	Sec	DKO	CVO
Gemeenschapsonderwijs	131	200	14	76	68,22	82,78	2,50	28,56
Gesubsidieerd vrij Onderwijs	215	510	0	0	118,76	193,51	0	0
Gesubsidieerd officieel Onderwijs	108	104	0	0	39,44	29,23	0	0
Andere	0	3	0	0	0	1,36	0	0
	454	817	14	76	226,43	306,88	2,50	28,56
				1361				564,06

Waarvan wedertewerkstelling in een niet organiek ambt

NET	Aantal				VTE			
	Bas	Sec	DKO	CVO	Bas	Sec	DKO	CVO
Gemeenschapsonderwijs	56	41	7	29	50,83	32,22	1,58	12,31
Gesubsidieerd vrij Onderwijs	94	63	0	0	82,78	52,78	0	0
Gesubsidieerd officieel Onderwijs	31	9	0	0	19,47	6,67	0	0
Andere	0	0	0	0	0	0	0	0
	181	113	7	29	153,08	91,66	1,58	12,31
				330				258,64

Niet scholengemeenschappen & scholengroepen

Reaffectatie (R)

NET	Aantal				VTE			
	Bas	Sec	DKO	CVO	Bas	Sec	DKO	CVO
Gemeenschapsonderwijs	0	0	0	0	0	0	0	0
Gesubsidieerd vrij Onderwijs	39	61	2	109	11,86	28,09	0,4	33,43
Gesubsidieerd officieel Onderwijs	15	33	178	98	8,42	9,70	31,05	35,91
Andere	0	0	0	0	0	0	0	0
	54	94	180	207	20,28	37,79	31,45	69,34
				535				158,86

Wedertewerkstelling (W)

NET	Aantal				VTE			
	Bas	Sec	DKO	CVO	Bas	Sec	DKO	CVO
Gemeenschapsonderwijs	0	0	0	0	0	0	0	0
Gesubsidieerd vrij Onderwijs	14	36	4	143	6,53	16,24	0,65	48,69
Gesubsidieerd officieel onderwijs	3	30	159	76	0,21	8,59	24,52	36,32
Andere	0	0	0	0	0	0	0	0
	17	66	163	219	6,74	24,83	25,17	85,01
				465				141,75

Waarvan wedertewerkstelling in een niet organiek ambt

NET	Aantal				VTE			
	Bas	Sec	DKO	CVO	Bas	Sec	DKO	CVO
Gemeenschapsonderwijs	0	0	0	0	0	0	0	0
Gesubsidieerd vrij onderwijs	5	14	2	30	3,83	5,97	0,24	11,62
Gesubsidieerd officieel onderwijs	0	4	54	26	0	2,39	6,89	10,80
Andere	0	0	0	0	0	0	0	0
	5	18	56	56	3,83	8,36	7,13	22,42
				135				40,75

Situatie op 30/6/2015 per onderwijsnet en onderwijsniveau

Scholengemeenschappen & scholengroepen

Reaffectatie (R)

NET	Aantal				VTE			
	Bas	Sec	DKO	CVO	Bas	Sec	DKO	CVO
Gemeenschapsonderwijs	466	559	7	86	114,79	181,17	0,55	38,78
Gesubsidieerd vrij onderwijs	898	1310	0	91	229,46	438,73	0	26,86
Gesubsidieerd officieel onderwijs	423	182	0	88	91,33	60,98	0	30,53
Andere	0	2	0	0	0	0,18	0	0
	1787	2053	7	265	435,58	681,07	0,55	96,17
				4112				1213,37

Wedertewerkstelling (W)

NET	Aantal				VTE'			
	Bas	Sec	DKO	CVO	Bas	Sec	DKO	CVO
Gemeenschapsonderwijs	103	203	14	75	64,84	86,32	2,23	25,86
Gesubsidieerd vrij onderwijs	210	464	0	110	120,34	190,04	0	34,48
Gesubsidieerd officieel onderwijs	105	100	0	69	43,95	31,94	0	31,78
Andere	0	3	0	0	0	2,27	0	0
	418	770	14	254	229,13	310,57	2,23	92,12
				1456				634,05

Waarvan wedertewerkstelling in een niet organiek ambt

NET	Aantal				VTE			
	Bas	Sec	DKO	CVO	Bas	Sec	DKO	CVO
Gemeenschapsonderwijs	63	50	9	22	55	38,19	1,29	7,47
Gesubsidieerd vrij onderwijs	104	67	0	27	90,75	55,53	0	10,06
Gesubsidieerd officieel onderwijs	36	14	0	28	21,72	7,36	0	12,67
Andere	0	0	0	0	0	0	0	0
	203	131	9	77	167,47	101,08	1,29	30,20
				419				300,04

Niet scholengemeenschappen & scholengroepen

Reaffectatie (R)

NET	Aantal				VTE			
	Bas	Sec	DKO	CVO	Bas	Sec	DKO	CVO
Gemeenschapsonderwijs	0	0	0	0	0	0	0	0
Gesubsidieerd vrij onderwijs	32	49	4	0	10,34	17,28	0,93	0
Gesubsidieerd officieel onderwijs	6	32	175	1	2,96	10,71	30,08	0,25
Andere	0	0	0	0	0	0	0	0
	38	81	179	1	13,30	27,98	31,01	0,25
				299				72,54

Wedertewerkstelling (W)

NET	Aantal				VTE'			
	Bas	Sec	DKO	CVO	Bas	Sec	DKO	CVO
Gemeenschapsonderwijs	0	0	0	0	0	0	0	0
Gesubsidieerd vrij onderwijs	14	28	6	0	6,27	10,87	0,93	0
Gesubsidieerd officieel onderwijs	1	31	159	0	0,03	8,81	24,88	0
Andere	0	0	0	0	0	0	0	0
	15	59	165	0	6,30	19,68	25,81	0
				239				51,79

Waarvan wedertewerkstelling in een niet organiek ambt

NET	Aantal				VTE			
	Bas	Sec	DKO	CVO	Bas	Sec	DKO	CVO
Gemeenschapsonderwijs	0	0	0	0	0	0	0	0
Gesubsidieerd vrij onderwijs	3	1	2	0	3	0,81	0,24	0
Gesubsidieerd officieel onderwijs	0	5	48	0	0	3,06	6,55	0
Andere	0	0	0	0	0	0	0	0
	3	6	50	0	3	3,86	6,79	0
				59				13,65

Situatie op 30/6/14 per onderwijsnet & onderwijsniveau

Scholengemeenschappen & scholengroepen

Reaffectatie (R)	Aantal				VTE			
	Bas	Sec	DKO	CVO	Bas	Sec	DKO	CVO
Gemeenschapsonderwijs	422	582	6	88	96,82	186,83	0,46	42,51
Gesubsidieerd vrij onderwijs	910	1358	0	76	246,45	447,97	0	21,73
Gesubsidieerd officieel onderwijs	419	168	0	86	97,56	54,18	0	27,88
Andere	0	4	0	0	0	1,93	0	0
	1751	2112	6	250	440,83	690,90	0,46	92,12
				4119				1224,31

Wedertewerkstelling (W)	Aantal				VTE			
	Bas	Sec	DKO	CVO	Bas	Sec	DKO	CVO
Gemeenschapsonderwijs	122	210	16	60	70,67	91,90	2,01	21,15
Gesubsidieerd vrij onderwijs	233	481	0	119	131,69	198,85	0	38,65
Gesubsidieerd officieel onderwijs	120	91	0	64	46,69	28,69	0	27,17
Andere	0	6	0	0	0	2,65	0	0
	475	788	16	243	249,06	322,09	2,01	86,96
				1522				660,12

Waarvan wedertewerkstelling in een niet organiek ambt

NET	Aantal				VTE			
	Bas	Sec	DKO	CVO	Bas	Sec	DKO	CVO
Gemeenschapsonderwijs	85	68	12	18	73,75	52,5	1,47	7,09
Gesubsidieerd vrij onderwijs	131	87	0	26	110,75	70,61	0	8,94
Gesubsidieerd officieel onderwijs	50	16	0	26	28,75	7,89	0	13,29
Andere	0	1	0	0	0	1	0	0
	266	172	12	70	213,25	132	1,47	29,31
				520				376,01

Niet scholengemeenschappen & scholengroepen

Reaffectatie (R)	Aantal				VTE			
	Bas	Sec	DKO	CVO	Bas	Sec	DKO	CVO
Gemeenschapsonderwijs	0	0	0	0	0	0	0	0
Gesubsidieerd vrij onderwijs	35	38	3	0	10,90	13,94	1,2	0
Gesubsidieerd officieel onderwijs	8	35	170	0	4,34	10,34	25,65	0
Andere	0	0	0	0	0	0	0	0
	43	73	173	0	15,24	24,29	26,85	0
				289				66,37

Wedertewerkstelling (W)	Aantal				VTE			
	Bas	Sec	DKO	CVO	Bas	Sec	DKO	CVO
NET								
Gemeenschapsonderwijs	0	0	0	0	0	0	0	0
Gesubsidieerd vrij onderwijs	13	28	4	0	7,05	8,84	0,54	0
Gesubsidieerd officieel onderwijs	2	33	125	0	1,27	9,96	19,98	0
Andere	0	0	0	0	0	0	0	0
	15	61	129	0	8,32	18,81	20,53	0
					205			47,648

Waarvan wedertewerkstelling in een niet organiek ambt

NET	Aantal				VTE			
	Bas	Sec	DKO	CVO	Bas	Sec	DKO	CVO
Gemeenschapsonderwijs	0	0	0	0	0	0	0	0
Gesubsidieerd vrij onderwijs	3	6	2	0	3	3,19	0,21	0
Gesubsidieerd officieel onderwijs	0	5	44	0	0	3,47	5,68	0
Andere	0	0	0	0	0	0	0	0
	3	11	46	0	3	6,67	5,68	0
					60			15,35

Situatie op 30/6/13 per onderwijsnet & onderwijsniveau

Scholengemeenschappen & scholengroepen

Reaffectatie (R)	Aantal				VTE			
	Bas	Sec	DKO	CVO	Bas	Sec	DKO	CVO
NET								
Gemeenschapsonderwijs	414	539	5	41	100,80	168,45	0,70	16,15
Gesubsidieerd vrij onderwijs	984	1257	0	61	271,75	417,17		17,43
Gesubsidieerd officieel onderwijs	438	169	0	59	110,43	55,20		19,52
Andere	0	2	0	0		1,09		
	1836	1967	5	161	482,97	641,91	0,70	53,1
					3969			1178,69

Wedertewerkstelling (W)	Aantal				VTE			
	Bas	Sec	DKO	CVO	Bas	Sec	DKO	CVO
NET								
Gemeenschapsonderwijs	124	178	14	45	79,05	84,10	2,13	19,56
Gesubsidieerd vrij onderwijs	245	452	0	106	143,29	177,93	0	31,47
Gesubsidieerd officieel onderwijs	111	74	0	65	49,71	28,04	0	26,37
Andere	0	5	0	0	0	2,57	0	0
	480	709	14	216	272,03	292,64	2,13	77,40
					1419			644,20

Waarvan wedertewerkstelling in een niet organiek ambt

NET	Aantal				VTE			
	Bas	Sec	DKO	CVO	Bas	Sec	DKO	CVO
Gemeenschapsonderwijs	94	64	11	13	70,56	43,36	1,29	5,89
Gesubsidieerd vrij onderwijs	136	88	1	27	111,94	68,19	0,05	8,31
Gesubsidieerd officieel onderwijs	48	19	41	20	29,31	11,05	4,95	8,23
Andere	0	2	0	0	0	1,17	0	0
	278	173	53	60	211,81	121,41	6,29	22,43
					564			364,30

Niet scholengemeenschappen & scholengroepen

Reaffectatie (R)	Aantal				VTE				
	NET	Bas	Sec	DKO	CVO	Bas	Sec	DKO	CVO
Gemeenschapsonderwijs	0	0	0	0	0	0	0	0	0
Gesubsidieerd vrij onderwijs	33	33	0	0	17,72	13,01	0	0	0
Gesubsidieerd officieel onderwijs	15	48	121	0	7,11	14,29	17,57	0	0
Andere	0	0	0	0	0	0	0	0	0
	48	81	121	0	24,83	27,29	17,57	0	0
					250				69,69

Wedertewerkstelling (W)	Aantal				VTE				
	NET	Bas	Sec	DKO	CVO	Bas	Sec	DKO	CVO
Gemeenschapsonderwijs	0	0	0	0	0	0	0	0	0
Gesubsidieerd vrij onderwijs	13	17	1	0	5,5	7,04	0,05	0	0
Gesubsidieerd officieel onderwijs	2	29	128	0	1,18	8,70	19,43	0	0
Andere	0	0	0	0	0	0	0	0	0
	15	46	129	0	6,66	15,74	19,49	0	0
					190				41,89

Situatie op 30/6/12 per onderwijsnet & onderwijsniveau

Scholengemeenschappen en scholengroepen

Reaffectatie (R)	Aantal				VTE				
	NET	Bas	Sec	DKO	CVO	Bas	Sec	DKO	CVO
Gemeenschapsonderwijs	320	377	2	15	79,93	114,97	0,57	6,12	0
Gesubsidieerd vrij onderwijs	941	938	0	52	269,68	323,27	0	15,62	0
Gesubsidieerd officieel onderwijs	402	132	0	33	102,42	47,84	0	11,95	0
Andere	0	7	0	0	0	0,72	0	0,00	0
	1663	1454	2	100	452,03	486,80	0,57	33,69	0
					3219				973,08

Wedertewerkstelling (W)	Aantal				VTE				
	NET	Bas	Sec	DKO	CVO	Bas	Sec	DKO	CVO
Gemeenschapsonderwijs	140	195	11	34	85,25	100,67	1,48	15,31	0
Gesubsidieerd vrij onderwijs	238	380	0	74	150,27	168,00	0	20,27	0
Gesubsidieerd officieel onderwijs	115	63	0	49	51,96	23,68	0	19,94	0
Andere	0	7	0	3	0	3,27	0	1,12	0
	493	645	11	160	287,49	295,62	1,48	56,64	0
					1309				641,22

Waarvan wedertewerkstelling in een niet organiek ambt

Reaffectatie (R)	Aantal				VTE				
	NET	Bas	Sec	DKO	CVO	Bas	Sec	DKO	CVO
Gemeenschapsonderwijs	105	74	9	8	74,97	51,33	0,92	5,69	0
Gesubsidieerd vrij onderwijs	145	82	1	21	120,36	65,19	0,05	6,50	0
Gesubsidieerd officieel onderwijs	55	13	40	12	31,51	7,11	5,32	5,84	0
Andere	0	2	0	1	0	2,00	0	0,91	0
	305	171	50	42	226,84	125,64	6,29	18,94	0
					568				377,70

Niet scholengemeenschappen & scholengroepen

Reaffectatie (R)	Aantal				VTE				
	NET	Bas	Sec	DKO	CVO	Bas	Sec	DKO	CVO
Gemeenschapsonderwijs	0	0	0	0	0	0	0	0	0
Gesubsidieerd vrij onderwijs	44	23	1	0	20,91	8,55	0,05	0	0
Gesubsidieerd officieel onderwijs	5	37	114	0	2,28	11,75	15,85	0	0
Andere	0	0	0	0	0	0	0	0	0
	49	60	115	0	23,19	20,30	15,90	0	0
					224				59,39

Wedertewerkstelling (W)	Aantal				VTE				
	NET	Bas	Sec	DKO	CVO	Bas	Sec	DKO	CVO
Gemeenschapsonderwijs	0	0	0	0	0	0	0	0	0
Gesubsidieerd vrij onderwijs	14	17	1	0	5,39	6,99	0,05	0	0
Gesubsidieerd officieel onderwijs	2	22	124	0	2,00	4,47	19,12	0	0
Andere	0	0	0	0	0	0	0	0	0
	16	39	125	0	7,39	11,46	19,17	0	0
					180				38,02

Situatie op 30/6/11 per onderwijsnet & onderwijsniveau

Scholengemeenschappen & scholengroepen

Reaffectatie (R)	Aantal				VTE				
	NET	Bas	Sec	DKO	CVO	Bas	Sec	DKO	CVO
Gemeenschapsonderwijs	357	449	3	18	94,493	146,502	0,686	6,881	0
Gesubsidieerd vrij onderwijs	1012	716	0	25	292,34	250,459	0	7,495	0
Gesubsidieerd officieel onderwijs	418	123	0	21	106,26	43,319	0	5,494	0
Andere	0	10	0	1	0	2,173	0	0,13	0
	1787	1298	3	65	493,093	442,453	0,686	20	0
					3153				956,232

Wedertewerkstelling (W)	Aantal				VTE				
	NET	Bas	Sec	DKO	CVO	Bas	Sec	DKO	CVO
Gemeenschapsonderwijs	144	206	11	26	93,0	100,4	2,1	12,6	0
Gesubsidieerd vrij onderwijs	244	368	0	67	149,9	161,2	0	19,9	0
Gesubsidieerd officieel onderwijs	126	69	0	44	52,0	26,5	0	20,2	0
Andere	0	5	0	2	0	2,8	0	0,6	0
	514	648	11	139	294,9	290,9	2,1	53,2	0
					1312				641,1

Waarvan wedertewerkstelling in een niet organiek ambt

NET	Aantal				VTE				
	Bas	Sec	DKO	CVO	Bas	Sec	DKO	CVO	
Gemeenschapsonderwijs	107	70	7	5	81,8	48,8	1,3	3,7	0
Gesubsidieerd vrij onderwijs	140	74	0	18	113,7	55,2	0,0	5,8	0
Gesubsidieerd officieel onderwijs	57	14	38	13	33,2	8,3	4,7	7,3	0
Andere	0	2	0	1	0,0	2,0	0,0	0,3	0
	304	160	45	37	228,7	114,3	6,1	17,1	0
					546				366,1

Niet scholengemeenschappen & scholengroepen

Reaffectatie (R)	Aantal				VTE				
	NET	Bas	Sec	DKO	CVO	Bas	Sec	DKO	CVO
Gemeenschapsonderwijs	0	0	0	0	0	0	0	0	0
Gesubsidieerd vrij onderwijs	37	14	0	0	18,4	6,4	0	0	0
Gesubsidieerd officieel onderwijs	2	18	98	0	0,9	4,7	15,2	0	0
Andere	0	0	0	0	0	0	0	0	0
	39	32	98	0	19,4	11,1	15,2	0,0	0,0
					169				45,7

Wedertewerkstelling (W)	Aantal				VTE				
	NET	Bas	Sec	DKO	CVO	Bas	Sec	DKO	CVO
Gemeenschapsonderwijs	0	0	0	0	0	0	0	0	0
Gesubsidieerd vrij onderwijs	7	13	0	0	3,5	4,3	0	0	0
Gesubsidieerd officieel onderwijs	1	33	104	0	1,0	13,0	17,2	0	0
Andere	0	0	0	0	0	0	0	0	0
	8	46	104	0	4,5	17,3	17,2	0,0	0,0
					158				39,0

Situatie op 30/06/2010, per onderwijsnet en onderwijsniveau

Scholengemeenschappen & scholengroepen

Reaffectatie (R)	Aantal				VTE			
	Bas	Sec	DKO	VWO	Bas	Sec	DKO	VWO
Gemeenschapsonderwijs	360	463	2	19	94,5	160,3	0,8	6,1
Gesubsidieerd vrij onderwijs	828	546	0	37	223,8	208,4	0	10,0
Gesubsidieerd officieel onderwijs	343	103	0	21	87,6	35,7	0	5,8
Andere	0	3	0	1	0	1,0	0	0,2
	1531	1115	2	78	405,9	405,5	0,8	22,1
					2726			834,2

Wedertewerkstelling (W)	Aantal				VTE			
	Bas	Sec	DKO	VWO	Bas	Sec	DKO	VWO
Gemeenschapsonderwijs	131	173	11	42	95,3	85,3	1,9	19,8
Gesubsidieerd vrij onderwijs	213	435	0	69	134,5	131,3	0	19,2
Gesubsidieerd officieel onderwijs	103	49	0	46	54,2	18,7	0	16,7
Andere	0	7	0	1	0	1,8	0	0,2
	447	664	11	158	284,0	237,1	1,9	55,9
					1280			578,9

waarvan wedertewerkstelling in een niet-organiek ambt

	Aantal				VTE			
	Bas	Sec	DKO	VWO	Bas	Sec	DKO	VWO
Gemeenschapsonderwijs	101	34	6	5	83,2	32,0	1,0	3,3
Gesubsidieerd vrij onderwijs	125	40	1	13	103,3	35,9	0,4	3,3
Gesubsidieerd officieel onderwijs	49	3	16	0	34,0	2,1	1,8	0,0
Andere	0	0	0	1	0,0	0,0	0,0	0,2
	275	77	23	19	220,4	70,0	3,2	6,8
					394			300,5

Niet scholengemeenschappen & scholengroepen

Reaffectatie (R)	Aantal				VTE			
	Bas	Sec	DKO	VWO	Bas	Sec	DKO	VWO
Gemeenschapsonderwijs	0	0	0	0	0	0	0	0
Gesubsidieerd vrij onderwijs	34	21	0	0	16,1	9,6	0	0
Gesubsidieerd officieel onderwijs	3	20	61	0	0,9	7,3	9,2	0
Andere	0	0	0	0	0	0	0	0
	37	41	61	0	17,0	16,9	9,2	0,0
					139			43,1

Wedertewerkstelling (W)	Aantal				VTE			
	Bas	Sec	DKO	VWO	Bas	Sec	DKO	VWO
Gemeenschapsonderwijs	0	0	0	0	0	0	0	0
Gesubsidieerd vrij onderwijs	4	16	1	0	1,9	4,4	0,4	0
Gesubsidieerd officieel onderwijs	1	15	77	0	1,0	4,3	13,2	0
Andere	0	0	0	0	0	0	0	0
	5	31	78	0	2,9	8,7	13,7	0,0
				114				25,3

I.2.3. Evolutie van reffectatie, wedertewerkstelling en wedertewerkstelling als ondersteuning in een niet organiek ambt

Om het grafische overzicht zo overzichtelijk mogelijk te maken, worden enkele gegevens vereenvoudigd weergegeven:

- de resultaten van instellingen die al dan niet behoren tot een scholengemeenschap, werden samengeteld;
- de resultaten van instellingen die behoren tot een 'ander' onderwijsnet, werden verwerkt in het totaal, maar zijn, gelet op het geringe aantal, niet afzonderlijk benoemd in de grafische weergave.

I.2.3.1. Reffectatie

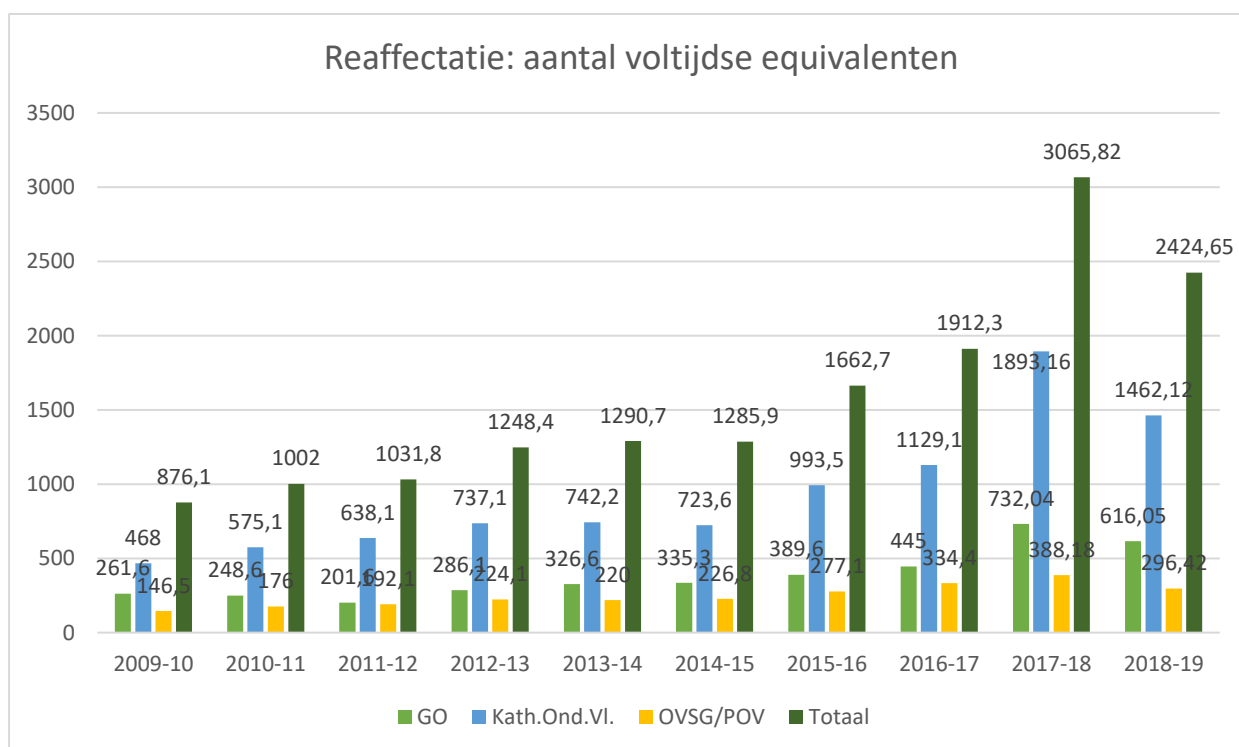
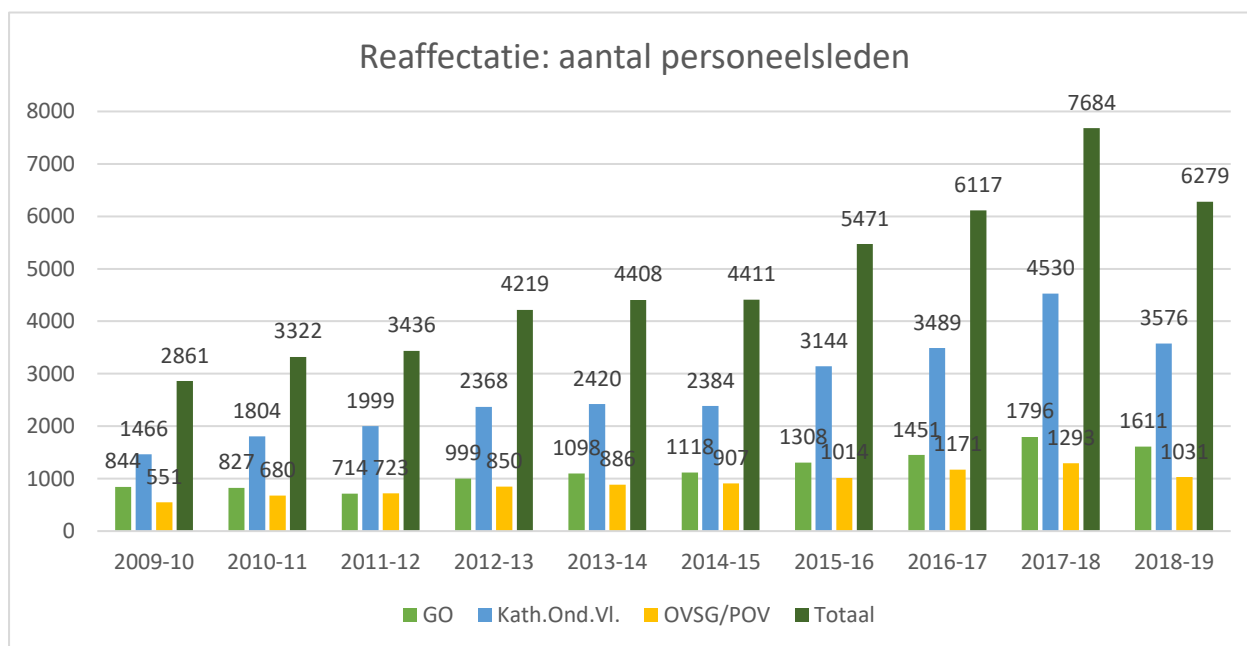

I.2.3.2. Wedertewerkstelling

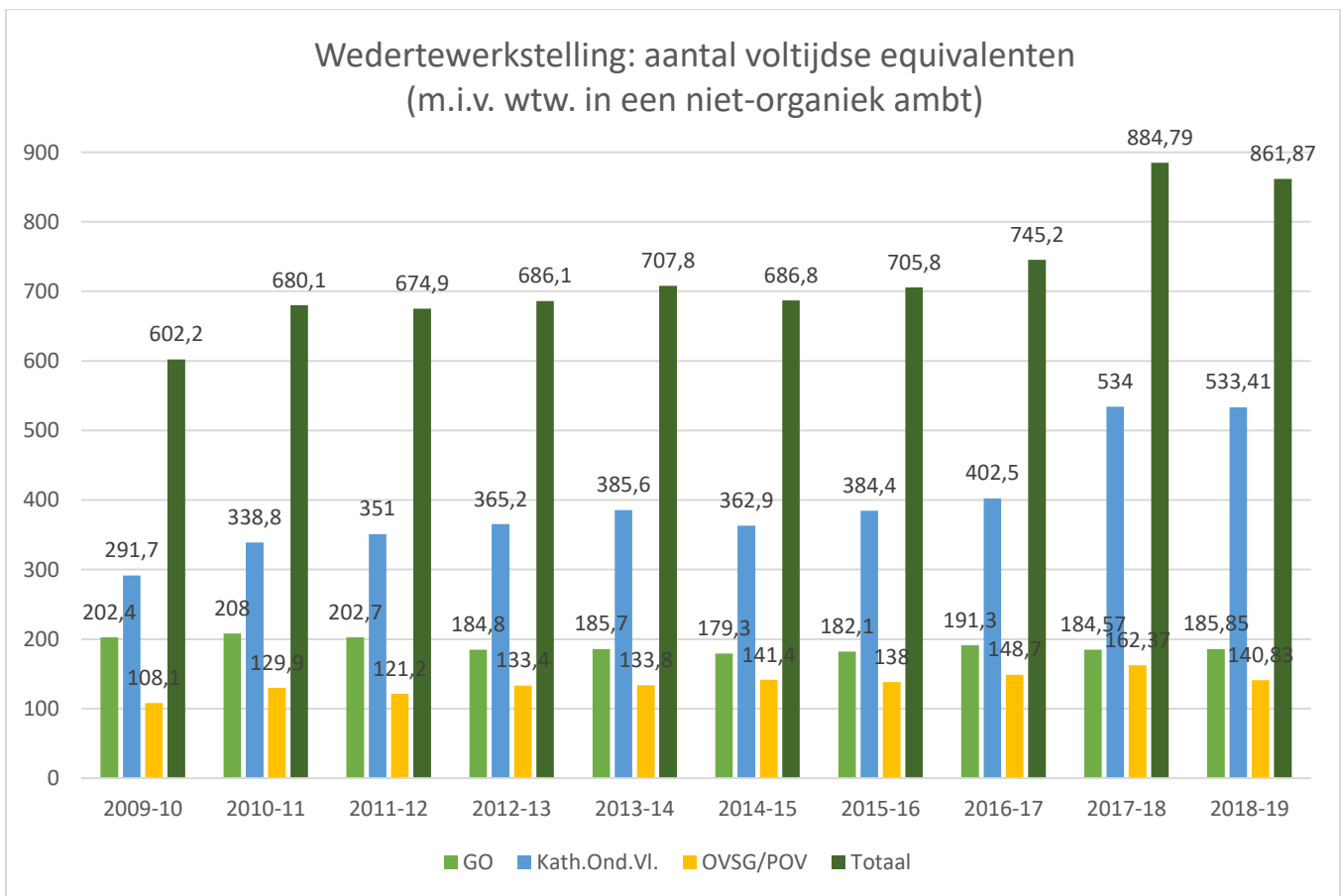
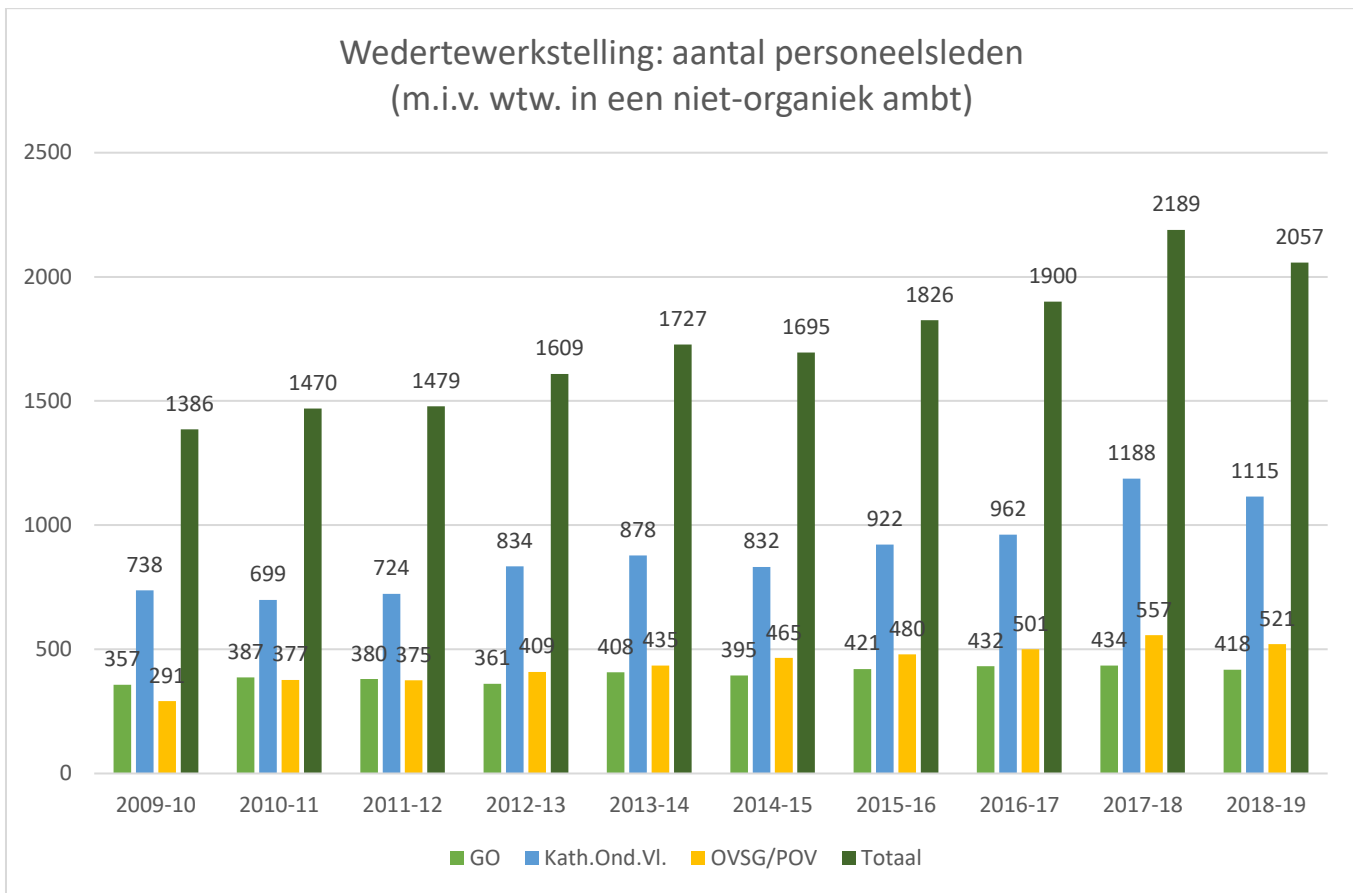

I.2.3.3. Wedertewerkstelling als ondersteuning in een niet organiek ambt die doorgegeven worden aan AGODI (code 165)

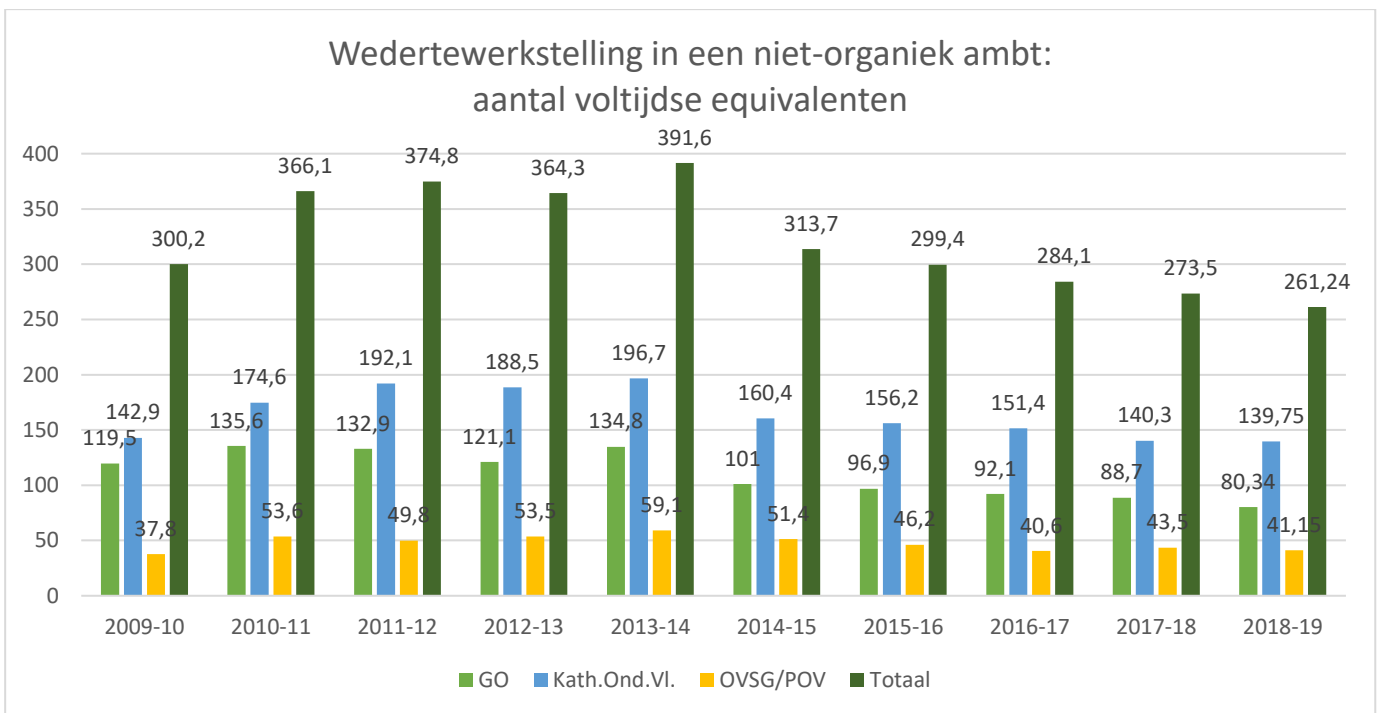
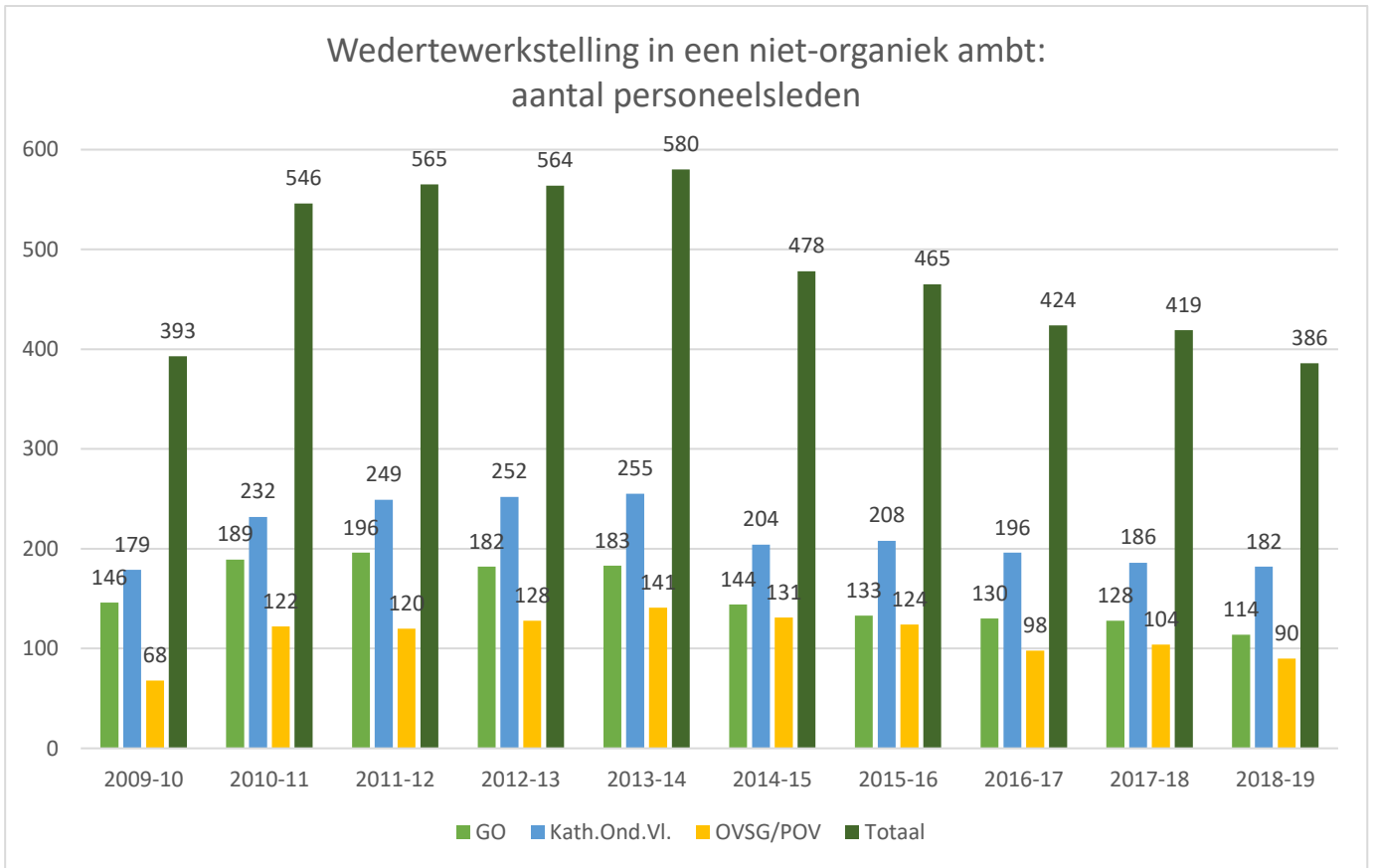

I.2.4. Conclusies m.b.t. reffectaties en wedertewerkstellingen

Reffectaties

Het aantal gereffecteerde personeelsleden bedroeg in 2018-2019 6279 personeelsleden. T.o.v. 2017-2018 is dat een daling met 1405, wat overeenkomt met 18,28%. Het aantal voltijdse equivalenten bedroeg 2424,65 VTE. Dat is een daling met bijna 642 eenheden, een daling van 20,91 %. De gemiddelde omvang van een reffectatie is licht gedaald.

Gemiddelde omvang van een reffectatie

Daar waar er uit deze parameter blijkt dat er sinds het schooljaar 2009-10 zich langzaam maar zeker een daling voordeed, is er sinds 2015-16 opnieuw een lichte stijging waar te nemen naar het niveau van 2009-10. In 2017-18 zien we een significante stijging en in 2018-19 is er alweer een lichte daling:

- 2018-19: een reffectatie bedraagt gemiddeld 0,39 VTE/personeelslid
- 2017-18: een reffectatie bedraagt gemiddeld 0,40 VTE/personeelslid
- 2016-17: een reffectatie bedraagt gemiddeld 0,31 VTE/personeelslid
- 2015-16: een reffectatie bedraagt gemiddeld 0,31 VTE/personeelslid
- 2014-15: een reffectatie bedraagt gemiddeld 0,29 VTE/personeelslid
- 2013-14: een reffectatie bedraagt gemiddeld 0,29 VTE/personeelslid
- 2012-13: een reffectatie bedraagt gemiddeld 0,30 VTE-personeelslid
- 2011-12: een reffectatie bedraagt gemiddeld 0,30 VTE/personeelslid
- 2010-11: een reffectatie bedraagt gemiddeld 0,30 VTE/personeelslid
- 2009-10: een reffectatie bedraagt gemiddeld 0,31 VTE/personeelslid

Wedertewerkstellingen

Voor het schooljaar 2018-19 zien we ook een daling van het aantal wedertewerkgestelden, zowel in aantal personeelsleden, nl. 2057, als in voltijdse equivalenten, nl. 861,87. In aantal personeelsleden gaat het om een daling van 132 of 6%. Qua VTE gaat het om een daling van 22,92 of 2,6%.

Gemiddelde omvang van een WTW

De gemiddelde omvang van een wedertewerkstelling is in het schooljaar 2018-19 licht gestegen tegenover de voorgaande schooljaren:

- 2018-19: een wtw bedraagt gemiddeld 0,42 VTE/personeelslid
- 2017-18: een wtw bedraagt gemiddeld 0,40 VTE/personeelslid
- 2016-17: een wtw bedraagt gemiddeld 0,39 VTE/personeelslid
- 2015-16: een wtw bedraagt gemiddeld 0,38 VTE/personeelslid
- 2014-15: een wtw bedraagt gemiddeld 0,4 VTE/personeelslid
- 2013-14: een wtw bedraagt gemiddeld 0,4 VTE/personeelslid
- 2012-13: een wtw bedraagt gemiddeld 0,4 VTE/personeelslid
- 2011-12: een wtw bedraagt gemiddeld 0,3 VTE/personeelslid
- 2010-11: een wtw bedraagt gemiddeld 0,46 VTE/personeelslid
- 2009-10: een wtw bedraagt gemiddeld 0,43 VTE/personeelslid

WTW in niet organieke ambten die doorgegeven worden aan AGODI (code 165)

In de jaren '90 werd deze categorie vooral bevolkt door personeelsleden die TBSOB waren in gesloten scholen en die beperkt inzetbaar waren. De reden daarvoor was dat ze geen of weinig gevraagde studiebewijzen hadden én omdat ze geografisch geconcentreerd woonden (cfr. gesloten mijnscholen in Limburg).

In het voorbije decennium, en tot het schooljaar 2009-10, groeide de categorie praktisch exclusief aan door de instroom van personeelsleden die door de administratieve gezondheidsdienst ongeschikt werden bevonden om hun gewone taken uit te voeren voor hun volledige opdracht.

Sinds 2010-11 wijst de Vlaamse reffectatiecommissie consequent personeelsleden die TBSOB zijn en voor wie geen (volledige) reffectatie of wedertewerkstelling kan worden gevonden voor het restant van de TBSOB, toe als administratieve ondersteuning in een niet organiek ambt.

Na een daling in 2012-13 en een stijging in 2013-14, zien we in 2014-15 opnieuw een daling in VTE die bijna gelijk is aan het niveau van 2009-10. In 2015-16 en in de daaropvolgende schooljaren wordt de daling verder doorgezet. Op 30 juni 2019 gaat het in totaal om 261.24 VTE. T.o.v. het hoogtepunt van 30 juni 2014, toen het in totaal ging over 391, 6 VTE, gaat het om een daling van 33, 3 %.

De mogelijke redenen zijn de volgende:

- Sinds het schooljaar 2015-2016 kan de Vlaamse reffectatiecommissie geen administratieve ondersteuning (door de scholen door te sturen met code 165) meer toewijzen aan de boventallige personeelsleden van instellingen die deel uit maken van een scholengemeenschap van het basis- of secundair onderwijs. Zoals eerder gezegd is er vanaf het schooljaar 2018-2019 geen invulling als administratieve ondersteuning, maar als pedagogische ondersteuning. Wanneer een dergelijke toewijzing gebeurt door de Vlaamse reffectatiecommissie, wordt daarvoor nog gebruik gemaakt van de vroegere code 165 (administratieve ondersteuning), omdat op die manier een onderscheid kan gemaakt worden tussen een organieke en niet-organieke toewijzing.
- Het merendeel van de personeelsleden van gesloten scholen heeft ondertussen de pensioenleeftijd bereikt.
- Een vast benoemd personeelslid dat gebruik maakt van het recht op een procedure tot re-integratie en dat door de preventieadviseur-arbeidsgeneesheer geschikt wordt geacht voor een andere functie, kon tot en met het schooljaar 2013-2014 door zijn schoolbestuur ter beschikking gesteld worden wegens ontstentenis van betrekking. Voor de herinschakeling van vastbenoemde personeelsleden die definitief arbeidsongeschikt zijn, geldt vanaf 1 september 2014 een nieuwe werkwijze. Met de nieuwe regeling kwam er ook een einde aan de periode waarin de onderwijswetgeving de terbeschikkingstelling wegens ontstentenis van betrekking als middel voorschreef waarmee een personeelslid na een beslissing van MEDEX of in een re-integratieprocedure ander of aangepast werk moest kunnen krijgen. Het gaat hier bijgevolg om een uitdovende groep.

I.3. Afstand van wachtgeld

Om volledig te zijn, vermelden we vanaf het schooljaar 2016-17 eveneens het aantal personeelsleden dat afstand van wachtgeld deed.

Het gaat op 30 juni 2019 om 413 personeelsleden die 111,47 VTE vertegenwoordigen

Op 30 juni 2018 ging het om 417 personeelsleden die 98,45 VTE vertegenwoordigen.

Op 30 juni 2017 ging het om 370 personeelsleden die 80,69 VTE vertegenwoordigden.

305 personeelsleden (80,14 VTE) behoren tot een school of instelling die aangesloten is bij een scholengemeenschap en 108 personeelsleden (31,33 VTE) behoren tot een school of instelling die niet aangesloten is bij een scholengemeenschap.

Die personeelsleden zijn ook vervat in het aantal personeelsleden met TBSOB van punt I. 1.

I.4 Kwaliteit van de zendingen

Bij kwaliteitscontroles blijkt soms dat er personeelsleden zijn die een reffectatie of een wedertewerking kregen maar voor wie geen onderliggende TBSOB werd doorgegeven. We zien dat b.v. bij TBSOB van personeelsleden van gesloten scholen. Aan de andere kant zien we ook dat voor personeelsleden met TBS OB die een dienstonderbreking nemen soms geen reffectatie of wedertewerking gezocht wordt, terwijl dat wel moet gebeuren voorafgaand aan het doorgeven van de dienstonderbreking.

Dat maakt dat de cijfers van TBSOB, reffectatie, wedertewerking niet 100 % sluitend zijn.

I.5. Algemene conclusies voor het schooljaar 2018-2019

Op het vlak van voltijdse equivalenten TBSOB zien we op datum van 30 juni 2019 een totaal 3657,76 VTE. Dat is een daling van 13,58% t.o.v. het vorige schooljaar. Het totaal aantal reffectaties en wedertewerkingen klokt af op 3286 VTE. Hier gaat het om een daling van in totaal 16,8%.

De daling in TBSOB ten opzichte van het schooljaar 2017-2018 is een gevolg van de uitvoering van de CAO XI-maatregelen. Dit heeft een gunstig effect gehad op het totaal aantal TBSOB. Door meer uren dan gewoonlijk vacant te verklaren, kon men TBSOB opheffen of vermijden.

II. 1. Vooraf

In dit hoofdstuk wordt de kloof bepaald tussen het aantal TBSOB-gestelden en de personeelsleden die een reffectatie of wedertewerking kregen. We kijken naar het aantal personeelsleden en de overeenkomstige VTE die uiteindelijk geen toewijzing kregen.

Bij de kloofbepaling wordt van het volume TBSOB onmiddellijk het aantal voltijdse equivalenten ‘afstand van wachtgeld’ afgetrokken, omdat die personeelsleden geen reffectatie of wedertewerking wensen.

II. 2. Niet gereffecteerde en/of wedertewerkinggestelde personeelsleden

II.2.1. Bevragingmethode

Om na te gaan hoeveel personeelsleden na afloop van de reffectatieverrichtingen nog TBSOB blijven, werd het Elektronisch Personeels Dossier (EPD) bevroegd¹⁹.

Er werd nagegaan hoeveel personeelsleden die op 30 juni van het gegeven schooljaar nog TBSOB waren, geen reffectatie, wedertewerking of wedertewerking als niet-organieke ondersteuning (code 165) hadden.

Op de volgende bladzijden vinden we de gegevens over de niet gereffecteerde of wedertewerkinggestelde personeelsleden zoals die opgehaald werden uit het EPD.

¹⁹ Bevraging uitgevoerd door de Afdeling ICT van het Agentschap voor Onderwijsdiensten (AGODI)

II.2.2. 2018-2019: Niet gereffecteerde/wedertewerkgestelde personeelsleden – voltijdse equivalenten (VTE)

SCHOLEN AANGESLOTEN BIJ EEN SCHOLENGEMEENSCHAP					
30/06/2019 - voltijdse equivalenten	BaO	SO	DKO	VWO	Totalen
Gemeenschapsonderwijs	38,05	78,93	0	0	116,98
Gesubsidieerd vrij Onderwijs	39,76	115,43	0	0	155,19
Gesubsidieerd officieel onderwijs	11,98	12,27	0	0	24,25
Andere	0	0	0	0	0
Totalen	89,79	206,63	0	0	296,42
SCHOLEN NIET AANGESLOTEN BIJ EEN SCHOLENGEMEENSCHAP					
30/06/2019 - voltijdse equivalenten	BaO	SO	DKO	VWO	Totalen
Gemeenschapsonderwijs	18,57	5,26	0,49	5,87	30,19
Gesubsidieerd vrij Onderwijs	0,10	9,32	0	3,59	13,01
Gesubsidieerd officieel onderwijs	0,03	3,01	9,97	2,25	15,26
Andere	0	0	0,10	0	0,10
Totalen	18,70	17,59	10,56	11,71	58,56
TOTAAL: AANGESLOTEN EN NIET AANGESLOTEN BIJ EEN SCHOLENGEMEENSCHAP					
30/06/2019 - voltijdse equivalenten	BaO	SO	DKO	VWO	Totalen
Gemeenschapsonderwijs	56,62	84,19	0,49	5,87	147,17
Gesubsidieerd vrij onderwijs	39,86	124,75	0	3,59	168,20
Gesubsidieerd officieel onderwijs	12,01	15,28	9,97	2,25	39,51
Andere	0	0	0,10	0	0,10
Totalen	108.,49	224,22	10,56	11,71	354,98

II.2.3. 2017-2018: Niet gereffecteerde/wedertewerkgestelde personeelsleden – voltijdse equivalenten (VTE)

SCHOLEN AANGESLOTEN BIJ EEN SCHOLENGEMEENSCHAP					
30/06/2018 - voltijdse equivalenten	BaO	SO	DKO	VWO	Totalen
Gemeenschapsonderwijs	31,96	61,57	0	0	93,53
Gesubsidieerd vrij Onderwijs	34,32	84,26	0	0	118,58
Gesubsidieerd officieel onderwijs	11,11	11,83	0	0	22,94
Andere	0	0,09	0	0	0,09
Totalen	77,40	157,75	0	0	235,15
SCHOLEN NIET AANGESLOTEN BIJ EEN SCHOLENGEMEENSCHAP					
30/06/2018 - voltijdse equivalenten	BaO	SO	DKO	VWO	Totalen
Gemeenschapsonderwijs	16,20	0,54	0,54	8,48	25,76
Gesubsidieerd vrij Onderwijs	1,41	8,38	0,04	4,66	14,49
Gesubsidieerd officieel onderwijs	0,04	0,96	7,96	2,42	11,38
Andere	0	0	0	0	0
Totalen	17,65	9,87	8,53	15,55	51,62
TOTAAL: AANGESLOTEN EN NIET AANGESLOTEN BIJ EEN SCHOLENGEMEENSCHAP					
30/06/2018 - voltijdse equivalenten	BaO	SO	DKO	VWO	Totalen
Gemeenschapsonderwijs	48,16	62,11	0,54	8,48	119,29
Gesubsidieerd vrij onderwijs	35,73	92,64	0,04	4,66	133,07
Gesubsidieerd officieel onderwijs	11,15	12,79	7,96	2,42	34,32
Andere	0	0,09	0	0	0,09
Totalen	95,05	167,62	8,53	15,55	286,77

II.2.4. 2016-17: Niet gereffecteerde/wedertewerkgestelde personeelsleden – voltijdse equivalenten (VTE)

SCHOLEN AANGESLOTEN BIJ EEN SCHOLENGEMEENSCHAP					
30/06/2017 - voltijdse equivalenten	BaO	SO	DKO	VWO	Totalen
Gemeenschapsonderwijs	11,71	42,03	0	0	53,74
Gesubsidieerd vrij Onderwijs	17,43	67,44	0	0	84,87
Gesubsidieerd officieel onderwijs	9,54	11,68	0	0	21,22
Andere	0	0	0	0	0
Totalen	38,68	121,15	0	0	159,83
SCHOLEN NIET AANGESLOTEN BIJ EEN SCHOLENGEMEENSCHAP					
30/06/2017 - voltijdse equivalenten	BaO	SO	DKO	VWO	Totalen
Gemeenschapsonderwijs	14,58	1,43	1,17	4,64	21,82
Gesubsidieerd vrij Onderwijs	0,06	2,88	0,14	4,95	8,03
Gesubsidieerd officieel onderwijs	0,16	1,12	8,70	3,34	13,32
Andere	0	0	0	0	0
Totalen	14,80	5,43	10,01	12,93	43,17
TOTAAL: AANGESLOTEN EN NIET AANGESLOTEN BIJ EEN SCHOLENGEMEENSCHAP					
30/06/2017 - voltijdse equivalenten	BaO	SO	DKO	VWO	Totalen
Gemeenschapsonderwijs	26,29	43,46	1,17	4,64	75,56
Gesubsidieerd vrij Onderwijs	17,49	70,32	0,14	4,95	92,9
Gesubsidieerd officieel onderwijs	9,7	12,8	8,70	3,34	34,54
Andere	0	0	0	0	0
Totalen	53,48	126,58	10,01	12,93	203

II.2.5. 2015-2016: Niet gereffecteerde/wedertewerkgestelde personeelsleden – voltijdse equivalenten (VTE)

SCHOLEN AANGESLOTEN BIJ EEN SCHOLENGEMEENSCHAP					
30/06/2016 - voltijdse equivalenten	BaO	SO	DKO	VWO	Totalen
Gemeenschapsonderwijs	4,03	22,14	0	3,12	29,29
Gesubsidieerd vrij Onderwijs	8,43	48,21	0	0	56,64
Gesubsidieerd officieel Onderwijs	6,11	6,97	0	0	13,08
Andere	0	0	0	0	0
Totalen	18,57	77,32	0	3,12	98,97
SCHOLEN NIET AANGESLOTEN BIJ EEN SCHOLENGEMEENSCHAP					
30/06/2016 - voltijdse equivalenten	BaO	SO	DKO	VWO	Totalen
Gemeenschapsonderwijs	14,68	0,41	0,13	0	15,22
Gesubsidieerd vrij Onderwijs	0,16	3,49	0,12	5,05	8,82
Gesubsidieerd officieel Onderwijs	0,12	0,47	7,32	1,98	9,89
Andere	0	0	0	0	0
Totalen	14,96	4,37	7,57	7,03	33,93
TOTAAL: AANGESLOTEN EN NIET AANGESLOTEN BIJ EEN SCHOLENGEMEENSCHAP					
30/06/2016 - voltijdse equivalenten	BaO	SO	DKO	VWO	Totalen
Gemeenschapsonderwijs	18,71	22,55	0,13	3,12	44,51
Gesubsidieerd vrij Onderwijs	8,59	51,7	0,12	5,05	65,46
Gesubsidieerd officieel Onderwijs	6,23	7,44	7,32	1,98	22,97
Andere	0	0	0	0	0
Totalen	33,53	81,69	7,57	10,15	132,94

II.2.6. 2014-15: Niet gereffecteerde/wedertewerkgestelde personeelsleden – voltijdse equivalenten (VTE)

SCHOLEN AANGESLOTEN BIJ EEN SCHOLENGEMEENSCHAP					
30/06/2015 - voltijdse equivalenten	BaO	SO	DKO	VWO	Totalen
Gemeenschapsonderwijs	3,21	7,07	0	5,71	15,99
Gesubsidieerd vrij Onderwijs	3,26	17,67	0	5,48	26,41
Gesubsidieerd officieel Onderwijs	1,83	4,43	0	1,72	7,98
Andere	0	0,09	0	0	0,09
Totalen	8,30	29,26	0	12,91	50,47
SCHOLEN NIET AANGESLOTEN BIJ EEN SCHOLENGEMEENSCHAP					
30/06/2015 - voltijdse equivalenten	BaO	SO	DKO	VWO	Totalen
Gemeenschapsonderwijs	0,01	0	0,25	0,08	0,34
Gesubsidieerd vrij Onderwijs	0,78	3,22	0,67	0	4,67
Gesubsidieerd officieel Onderwijs	0,50	0,97	4,39	0	5,86
Andere	0	0	0	0	0
Totalen	1,29	4,19	5,31	0,08	10,87
TOTAAL: AANGESLOTEN EN NIET AANGESLOTEN BIJ EEN SCHOLENGEMEENSCHAP					
30/06/2015 - voltijdse equivalenten	BaO	SO	DKO	VWO	Totalen
Gemeenschapsonderwijs	3,22	7,07	0,25	5,79	16,33
Gesubsidieerd vrij Onderwijs	4,04	20,89	0,67	5,48	31,08
Gesubsidieerd officieel Onderwijs	2,33	5,40	4,39	1,72	13,84
Andere	0	0,09	0	0	0,09
Totalen	9,59	33,45	5,31	12,99	61,34

II.2.7. 2013-2014: Niet gereffecteerde/wedertewerkgestelde personeelsleden – voltijdse equivalenten (VTE)

SCHOLEN AANGESLOTEN BIJ EEN SCHOLENGEMEENSCHAP					
30/06/2014 - voltijdse equivalenten	BaO	SO	DKO	VWO	Totalen
Gemeenschapsonderwijs	1,45	9,11	0	5,32	15,88
Gesubsidieerd vrij Onderwijs	2,16	16,35	0	6,78	25,29
Gesubsidieerd officieel Onderwijs	0,71	2,75	0	4,40	7,86
Andere	0	0	0	0	0
Totalen	4,32	28,21	0	16,50	49,03
SCHOLEN NIET AANGESLOTEN BIJ EEN SCHOLENGEMEENSCHAP					
30/06/2014 - voltijdse equivalenten	BaO	SO	DKO	VWO	Totalen
Gemeenschapsonderwijs	0,05	0	0,19	0,04	0,28
Gesubsidieerd vrij Onderwijs	1,07	2,08	0,03	0	3,18
Gesubsidieerd officieel Onderwijs	0	0,26	3,53	0	3,79
Andere	0	0	0	0	0
Totalen	1,12	2,34	3,75	0,04	7,25
TOTAAL: AANGESLOTEN EN NIET AANGESLOTEN BIJ EEN SCHOLENGEMEENSCHAP					
30/06/2014 - voltijdse equivalenten	BaO	SO	DKO	VWO	Totalen
Gemeenschapsonderwijs	1,50	9,11	0,19	5,36	16,16
Gesubsidieerd vrij Onderwijs	3,23	18,43	0,03	6,78	28,47
Gesubsidieerd officieel Onderwijs	0,71	3,01	3,53	4,40	11,65
Andere	0	0	0	0	0
Totalen	5,44	30,55	3,75	16,54	56,28

II.2.8. 2012-2013: Niet gereffecteerde/wedertewerkgestelde personeelsleden – voltijdse equivalenten (VTE)

SCHOLEN AANGESLOTEN BIJ EEN SCHOLENGEMEENSCHAP					
30/06/2013 - voltijdse equivalenten	BaO	SO	DKO	VWO	Totalen
Gemeenschapsonderwijs	1,54	8,05	0	2,91	12,50
Gesubsidieerd vrij Onderwijs	2,72	16,87	0	3,88	23,47
Gesubsidieerd officieel Onderwijs	1,70	3,85	0	3,87	9,42
Andere	0	0,02	0	0	0,02
Totalen	5,96	28,79	0	10,66	45,41
SCHOLEN NIET AANGESLOTEN BIJ EEN SCHOLENGEMEENSCHAP					
30/06/2013 - voltijdse equivalenten	BaO	SO	DKO	VWO	Totalen
Gemeenschapsonderwijs	0,84	0,62	0,17	0,07	1,70
Gesubsidieerd vrij Onderwijs	0,95	1,66	0,64	0	3,25
Gesubsidieerd officieel Onderwijs	0	0,31	2,49	0	2,80
Andere	0	0	0	0	0
Totalen	1,79	2,59	3,30	0,07	7,75
TOTAAL: AANGESLOTEN EN NIET AANGESLOTEN BIJ EEN SCHOLENGEMEENSCHAP					
30/06/2013 - voltijdse equivalenten	BaO	SO	DKO	VWO	Totalen
Gemeenschapsonderwijs	2,38	8,67	0,17	2,98	14,20
Gesubsidieerd vrij Onderwijs	3,67	18,53	0,64	3,88	26,72
Gesubsidieerd officieel Onderwijs	1,70	4,16	2,49	3,87	12,22
Andere	0	0,02	0	0	0,02
Totalen	7,75	31,38	3,30	10,73	53,16

II.2.9. 2011-2012: Niet gereffecteerde/wedertewerkgestelde personeelsleden – voltijdse equivalenten (VTE)

SCHOLEN AANGESLOTEN BIJ EEN SCHOLENGEMEENSCHAP					
30/06/2012 - voltijdse equivalenten	BaO	SO	DKO	VWO	Totalen
Gemeenschapsonderwijs	1,67	12,35	0	0,95	14,97
Gesubsidieerd vrij Onderwijs	5,39	16,13	0	2,21	23,73
Gesubsidieerd officieel Onderwijs	0,53	3,14	0	0,35	4,02
Andere	0	0,12	0	0	0
Totalen	7,59	31,74	0	3,51	42,84
SCHOLEN NIET AANGESLOTEN BIJ EEN SCHOLENGEMEENSCHAP					
30/06/2012 - voltijdse equivalenten	BaO	SO	DKO	VWO	Totalen
Gemeenschapsonderwijs	0,60	0,54	0,73	0,01	1,88
Gesubsidieerd vrij Onderwijs	0,63	3,36	0,01	0	4
Gesubsidieerd officieel Onderwijs	0	0,34	2,94	0	3,28
Andere	0	0	0	0	0
Totalen	1,23	4,24	3,69	0,01	9,16
TOTAAL: AANGESLOTEN EN NIET AANGESLOTEN BIJ EEN SCHOLENGEMEENSCHAP					
30/06/2012 - voltijdse equivalenten	BaO	SO	DKO	VWO	Totalen
Gemeenschapsonderwijs	2,27	12,89	0,73	0,96	16,85
Gesubsidieerd vrij Onderwijs	6,02	19,49	0,01	2,21	27,73
Gesubsidieerd officieel Onderwijs	0,53	3,48	2,94	0,35	7,3
Andere	0	0,12	0	0	0,12
Totalen	8,82	35,98	3,68	3,52	52

II.2.10. Vóór 2011-2012: Niet gereffecteerde/wedertewerkgestelde personeelsleden – voltijdse equivalenten (VTE)

SCHOLEN AANGESLOTEN BIJ EEN SCHOLENGEMEENSCHAP

30/06/2011 - voltijdse equivalenten	BaO	SO	DKO	VWO	totalen
Gemeenschapsonderwijs	1,65	17,05	0	0,57	19,27
Gesubsidieerd vrij Onderwijs	9,53	23,75	0	2,56	35,84
Gesubsidieerd officieel Onderwijs	2,44	2,82	0	1,26	6,52
Andere	0	0,17	0	0	0,17
Totalen	13,62	43,78	0	4,39	61,80

SCHOLEN NIET AANGESLOTEN BIJ EEN SCHOLENGEMEENSCHAP

30/06/2011 - voltijdse equivalenten	BaO	SO	DKO	VWO	totalen
Gemeenschapsonderwijs	1,61	1,55	0,96	0	4,12
Gesubsidieerd vrij Onderwijs	0,60	3,65	0	0	4,25
Gesubsidieerd officieel Onderwijs	0	0,20	2,76	0	2,96
Andere	0	0	0	0	0
Totalen	2,21	5,40	3,73	0	11,33

TOTAAL: AANGESLOTEN EN NIET AANGESLOTEN BIJ EEN SCHOLENGEMEENSCHAP

30/06/2011 - voltijdse equivalenten	BaO	SO	DKO	VWO	totalen
Gemeenschapsonderwijs	3,26	18,6	0,96	0,57	23,39
Gesubsidieerd vrij onderwijs	10,13	27,4	0	2,56	40,09
Gesubsidieerd officieel onderwijs	2,44	3,02	2,76	1,64	9,86
Andere	0	0,17	0	0	0,17
Totalen	15,83	49,19	3,73	4,39	73,14

Totaal op 30 juni 2010

BaO	SO	DKO	VWO	Totalen
9,45	48,02	0,63	1,26	59,36
11,56	68,23	0	2,89	82,68
8,45	18,53	4,49	0,55	32,02
0	4,07	0	0	4,07
29,46	138,85	5,12	4,7	178,13

II.2.11 Grafieken: niet wedertewerkgestelde personeelsleden in voltijdse equivalenten, per onderwijsniveau

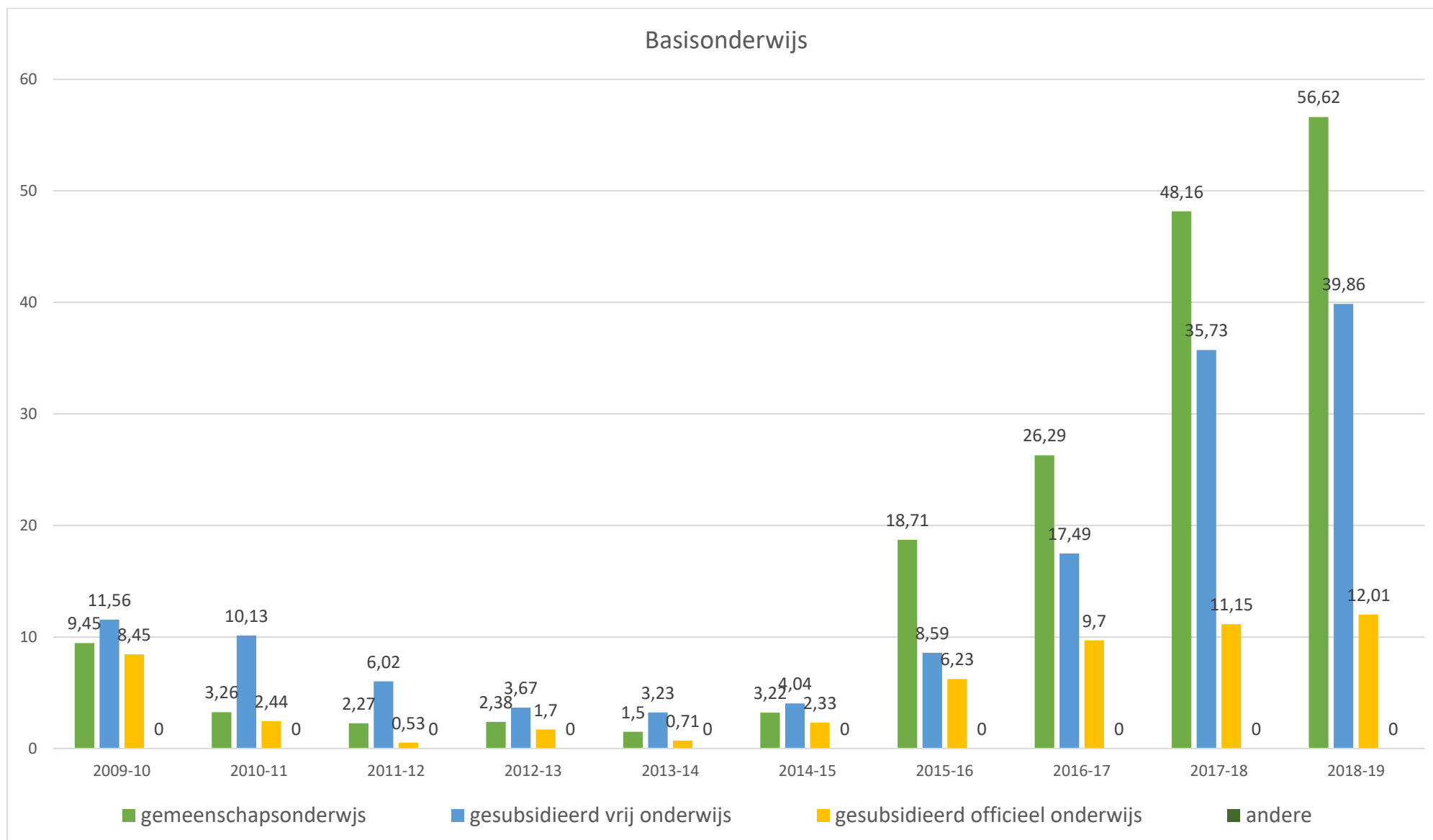

Secundair onderwijs

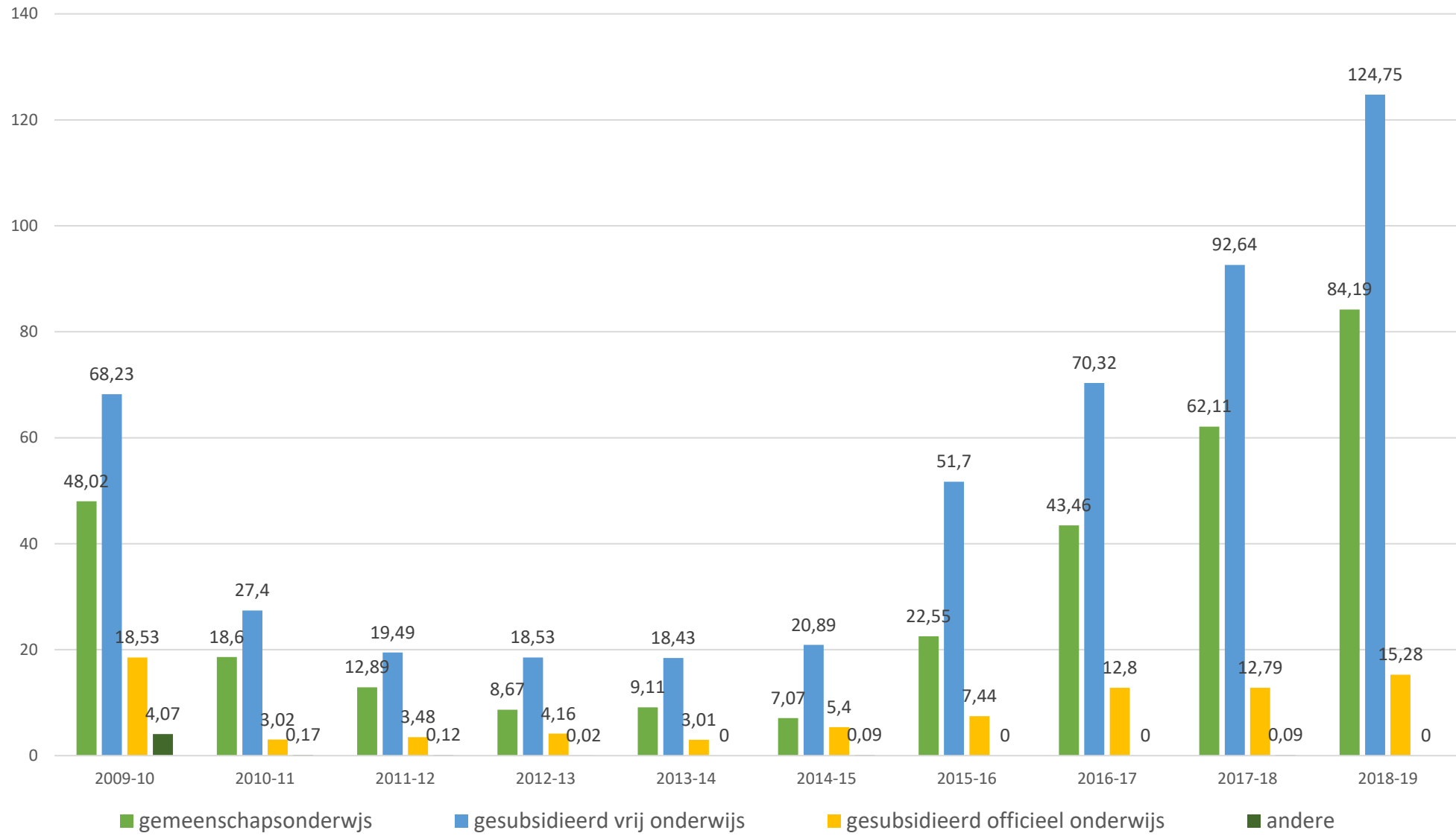

Deeltijds Kunstonderwijs

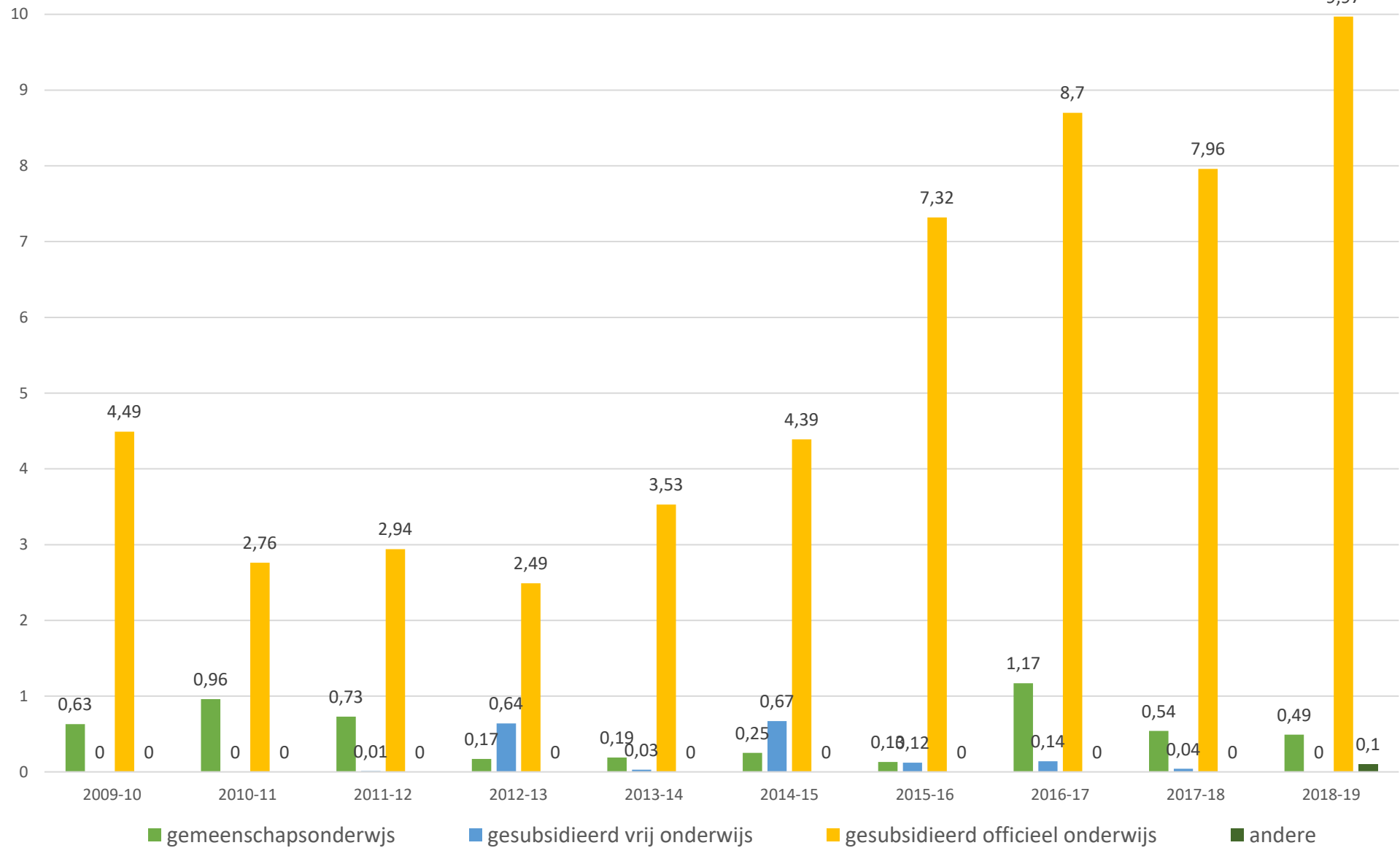

Volwassenenonderwijs

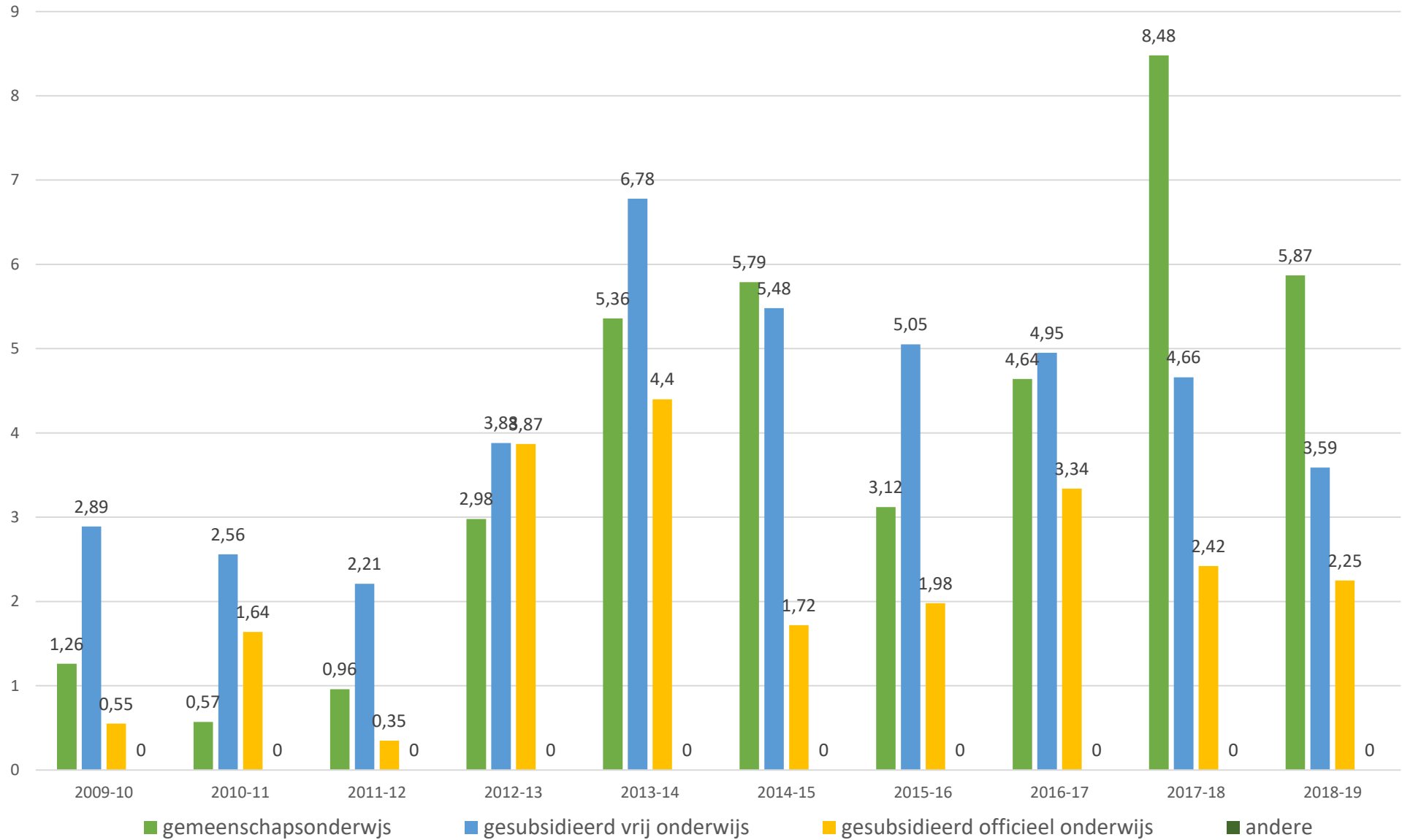

II.3. Analyse van de evolutie van de niet gereffecteerde/wedertewerkgestelde personeelsleden, uitgedrukt in VTE ²⁰

Uit onderstaande grafiek blijkt een grote schommeling de afgelopen tien jaar in de groep personeelsleden zonder reffectatie of wedertewerkstelling. Doordat de restgroep in de periode 2011 – 2015 erg beperkt was, werden de bevoegdheden van de Vlaamse reffectatiecommissie voor een groot deel opgeschort sinds 2015-2016. Sindsdien zien we opnieuw een forse stijging van de restgroep, gaande van 133 VTE in 2015-2016 tot 355 VTE in 2018-2019.

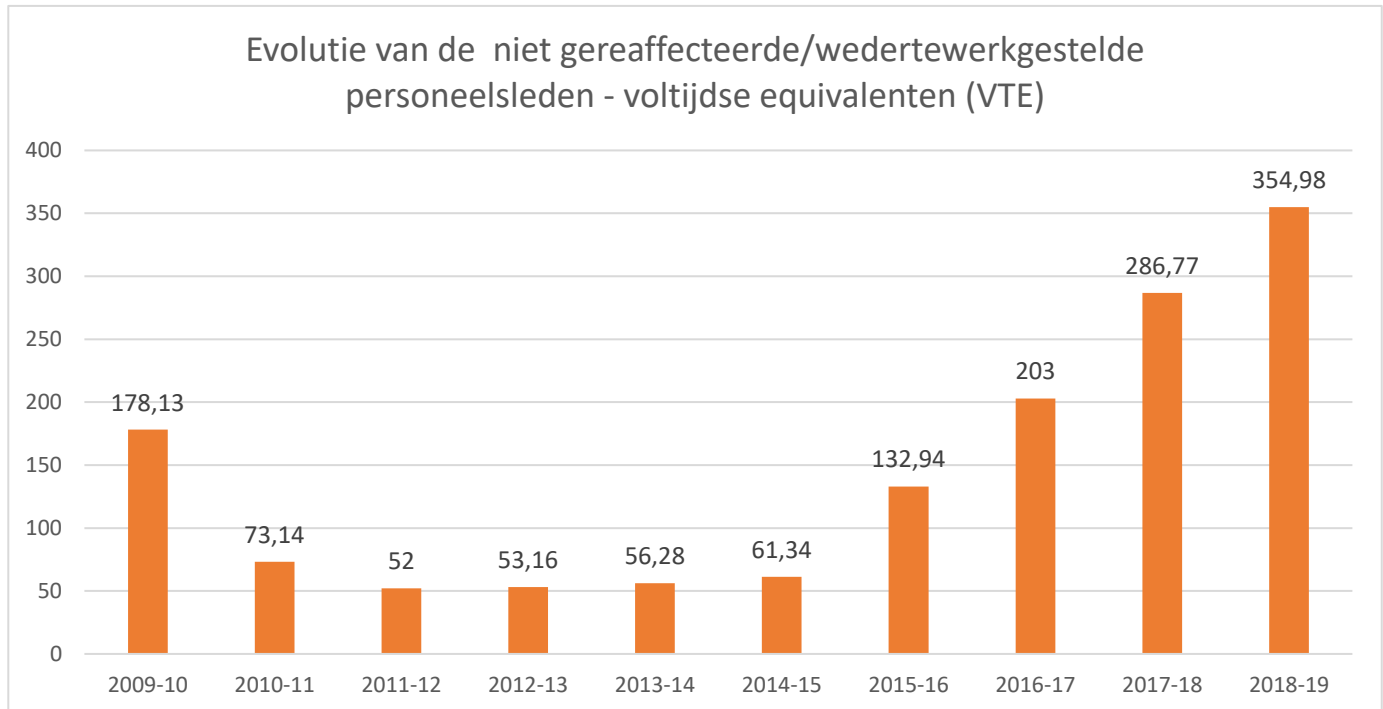

Voor die stijging kunnen een aantal mogelijke verklaringen gevonden worden:

1. De Vlaamse reffectatiecommissie beperkt haar toewijzingen tot die personeelsleden die meer dan 2 uren TBSOB zijn. Door niet op zoek te gaan naar een reffectatie of wedertewerkstelling voor die personeelsleden blijft er automatisch een restgroep bestaan zonder invulling van de TBSOB. De Vlaamse reffectatiecommissie hanteert dat principe sinds het schooljaar 2014-2015. Indien er geen invulling van de TBSOB gebeurt los van de reffectatiecommissie zijn deze personeelsleden op 30 juni per definitie ter beschikking gesteld.

Aangezien de stijging van de restgroep zonder invulling niet blijkt uit de cijfers van het schooljaar 2014-2015, lijkt het ons dan ook niet waarschijnlijk dat deze werkwijze de aanleiding is van de forse stijging qua niet-ingeulde TBSOB in het schooljaar 2015-2016, 2016-2017, 2017-2018 en 2018-2019.

²⁰ Bij de analyse van deze cijfers moet steeds rekening gehouden worden met de beperking dat het hier steeds gaat over kleine aantallen, gemeten t.a.v. het totale aantal personeelsleden in het onderwijs. Een anomalie in één school kan daarom een stijging teweegbrengen van méér dan 100 % als we de cijfers bekijken op het niveau van een onderwijsniveau binnen één net. Fluctuaties wijzen dus vaker op incidenten dan op een betekenisvolle evolutie.

2. In het basisonderwijs is de stijging voor een groot deel het gevolg van de omvorming van de opvangcentra van het GO! naar internaten met permanente openstelling (IPO) sinds 1.9.2015 , waardoor 10,95 VTE personeelsleden niet gereffecteerd konden worden in het schooljaar 2015-2016, 4,72 VTE personeelsleden in het schooljaar 2016-2017, 11,44 VTE in 2017-2018 en 16,89 in 2018-2019
3. Voor de scholen en instellingen die tot een scholengemeenschap behoren werd de werking van de Vlaamse reffectatiecommissie en van de reffectatiecommissie van de scholengroep vanaf het schooljaar 2015-2016 opgeschort. De maatregel geldt bijgevolg voor het overgrote deel van de scholen en instellingen van het gewoon en buitengewoon basis- en secundair onderwijs. Ter beschikking gestelde personeelsleden die na de werking van de reffectatiecommissie van de scholengemeenschap niet konden worden gereffecteerd of weder tewerkgesteld, worden sindsdien door deze reffectatiecommissie toegewezen in een niet-organieke betrekking aan bij voorkeur één of meerdere scholen van de scholengemeenschap, in het ambt waarin het personeelslid ter beschikking werd gesteld. Die niet-organieke reffectaties/wedertewerkstellingen worden niet gemeld aan het Ministerie van Onderwijs en Vorming en kunnen als dusdanig ook niet afgezonderd worden. De sterke stijging van niet-ingevulde TBSOB in het basis- en secundair onderwijs is dan ook te verklaren door de toename aan niet-organieke reffectaties en wedertewerkstellingen op het niveau van de scholengemeenschappen. Het feit dat de cijfers in volwassenenonderwijs (waar de Vlaamse reffectatiecommissie wel verder haar werkzaamheden heeft voortgezet) vrij stabiel zijn gebleven, lijkt deze conclusie te bevestigen.
4. De stijging van de niet gereffecteerde/ wedertewerkgestelde personeelsleden in het basis- en secundair onderwijs sinds 1/9/2017 is voor een groot deel het gevolg van de maatregelen rond het M-decreet.. Door de maatregelen van het M-decreet dienden een aantal vast benoemde personeelsleden ter beschikking gesteld te worden vanaf 1.9.2017. Zij konden voor een groot deel onmiddellijk gereffecteerd worden in tijdelijke lestijden of uren die werden gecreëerd voor het ondersteuningsmodel of ook weder tewerkgesteld worden in het gewoon onderwijs binnen de eigen schoolgemeenschap.. Er was echter geen verplichting tot reffectatie of wedertewerkstelling in een ondersteuningsnetwerk.
5. Onderstaande tabel biedt een overzicht van de cijfers m.b.t. TBSOB, reffectaties en wedertewerkstellingen (m.i.v. wedertewerkstelling als pedagogische ondersteuning met code 165) in het buitengewoon onderwijs sinds de voorbereiding en invoering van het M-decreet (1.9.2015).
6. Daaruit blijkt dat op 30 juni 2019 in totaal 2372 personeelsleden van het buitengewoon basis- en secundair onderwijs ter beschikking gesteld waren voor in totaal 1534.13 VTE. Daarvan waren 1104,76 VTE gereffecteerd en 237,25 VTE personeelsleden weder tewerkgesteld. Ook in deze cijfers is duidelijk te zien dat het aantal personeelsleden in TBS OB gevoelig is gedaald t.o.v. het vorige schooljaar, toen het ging om 1730,4 VTE. Een gelijkaardige daling zien we bij het volume reffectaties en wedertewerkstellingen.
7. Opvallend is dat de restgroep die niet is gereffecteerd of wedertewerkgesteld fors is gestegen in vergelijking met 30 juni 2018. Toen was er een restgroep van 73, 28 VTE, op 30 juni 2019 bedroeg de kloof 192,12 VTE. Daarvan behoort 86,44 VTE tot het buitengewoon basisonderwijs en 105,68 VTE tot het buitengewoon secundair onderwijs.

Buitengewoon Basis-Onderwijs	30/06/2015		30/06/2016		30/06/2017		30/06/2018		30/06/2019	
	Aantal PL	VTE	Aantal PL	VTE	Aantal PL	VTE	Aantal PL	VTE	Aantal PL	VTE
TBSOB	290	100,7	529	196,57	870	365,02	1659	1059,58	1394	872,23
Reaffectaties	221	71,07	415	153,57	696	292,27	1423	918,36	1140	720,92
WTW	72	30,07	93	37,38	143	57,33	203	101,14	117	64,87

Buitengewoon Secundair onderwijs	30/06/2015		30/06/2016		30/06/2017		30/06/2018		30/06/2019	
	Aantal PL	VTE	Aantal PL	VTE	Aantal PL	VTE	Aantal PL	VTE	Aantal PL	VTE
TBSOB	191	96,21	265	131,5	421	211,84	1015	670,82	978	661,9
Reaffectaties	105	49,87	150	70,89	246	110,15	722	457,36	620	383,84
WTW	92	45,83	104	52,08	168	82,1	302	180,26	275	172,38

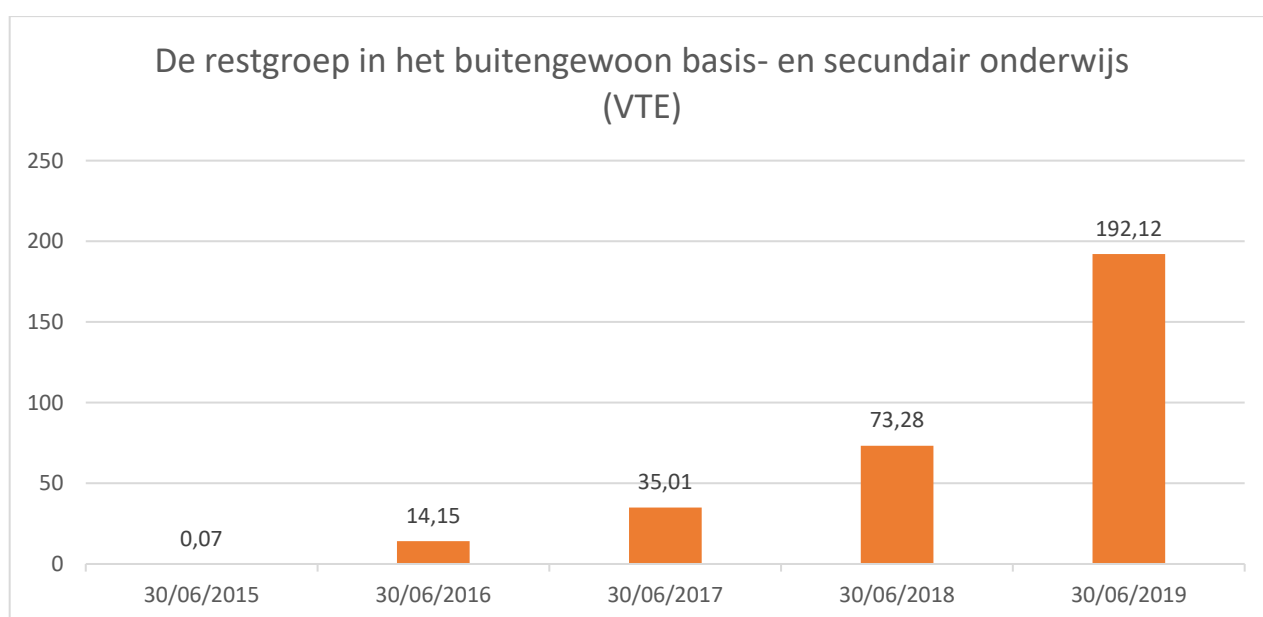
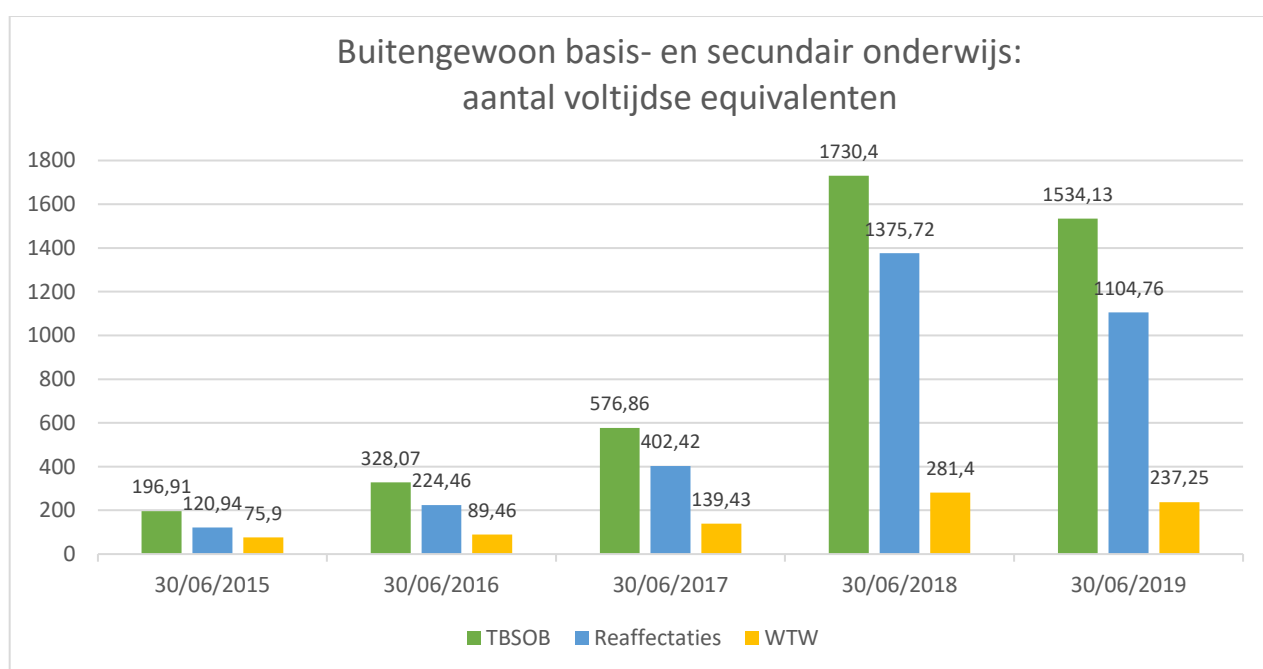

In vorige edities van dit rapport argumenteerden we telkens dat het sowieso niet mogelijk is alle TBSOB-gestelde personeelsleden te reffecteren en/of weder tewerk te stellen. Naast de bovenvermelde redenen, geldt ook het volgende :

- Een meting wordt steeds op een gegeven tijdstip uitgevoerd. In dit geval is dat 30 juni van elk schooljaar. TBSOB-gestelde personeelsleden staan op dat ogenblik soms TBSOB gemeld, terwijl zij een groot gedeelte van het schooljaar wel gereffecteerd of wedertewerkgesteld waren in vervangingen vanaf 10 werkdagen.
- Voor een aantal personeelsleden liep een procedure bij de pensioendienst van Medex, of voor re-integratie. Vanaf 1 september 2014 wordt er in die gevallen echter geen ter beschikking meer uitgesproken en geldt een andere werkwijze voor herinschakeling na definitieve arbeidsongeschiktheid.
- De lijst van niet gereffecteerde of wedertewerkgestelde personeelsleden bevat ook de personeelsleden die hun pensioen hebben aangevraagd of minder dan 2 jaar verwijderd zijn van hun pensioendatum. Conform de regelgeving, kunnen zij weigeren om gereffecteerd of wedertewerkgesteld te worden buiten hun eigen schoolbestuur.
- De lijst bevat personeelsleden die een vak geven waarin niet kan gereffecteerd worden, enerzijds omdat er binnen hun vak geen ruimte is voor reffectatie, anderzijds omdat de personeelsleden niet over een studiebewijs beschikken dat een alternatieve wedertewerkstelling toelaat.
- De lijst bevat personeelsleden die TBSOB zijn als leraar in een levensbeschouwelijk vak en die voor minstens 80% van een volledige opdracht aan het werk zijn in méér dan 3 scholen. Conform de regelgeving hoeven zij dus niet bijkomend gereffecteerd of wedertewerkgesteld worden.
- In het volwassenenonderwijs kent men het modulair systeem waardoor er ook bij de start van het tweede semester nog (bijkomend) TBSOB-stellingen zijn. Zij blijven TBSOB zonder invulling omdat op dat moment de Vlaamse reffectatiecommissie haar werkzaamheden al heeft beëindigd.
- Uit een kwaliteitscontrole blijkt dat binnen de scholengemeenschappen er soms geen reffectatie of wedertewerkstelling gezocht wordt voor personeelsleden die TBSOB zijn maar een dienstonderbreking nemen, terwijl de schoolbesturen ook in die gevallen eerst op zoek moeten gaan naar een reffectatie en/of wedertewerkstelling en daarop dan een dienstonderbreking doorgeven.
- Er zijn zeker een aantal gevallen van foutieve en onvolledige zendingen.

Voltijdse equivalenten t.o.v. aantal betrokken personeelsleden

We nemen die cijfers op in het verslag omdat het relevant is te weten hoe groot de terbeschikkingstelling wegens ontstentenis van betrekking gemiddeld nog is, nadat alle reffectatiecommissies hun werk gedaan hebben.

2018-2019	Aantal personeelsleden	Aantal VTE	VTE/P (gemiddelde grootte van de overblijvende TBSOB, per personeelslid)
BaO	461	108,49	2353/10.000
SO	785	224,22	2856/10.000
DKO	170	10,56	621/10.000
VWO	129	11,71	908/10.000

- “Aantal personeelsleden”: het absolute aantal personeelsleden dat op 30/06/2019 gemeld was als TBSOB, en (voor een deel) geen reffectatie of wedertewerking had.
- “Aantal VTE”: het totaal aan voltijdse equivalenten dat op 30/06/2019 gemeld was als TBSOB, en geen reffectatie of wedertewerking had.

II.4 CONCLUSIE

Uit de cijfers blijkt dat vanaf het schooljaar 2010-2011 tot en met het schooljaar 2014-2015 het aantal niet gereffecteerde of wedertewerkinggestelde personeelsleden gevoelig is gedaald. Sinds het schooljaar 2015-2016 is het aantal echter fors gestegen en die trend zet zich nog door in het schooljaar 2018-2019. Daar gaat het om een stijging met 68,21 VTE of een stijging met 23,79 % t.o.v. het schooljaar 2017-2018. In het schooljaar 2017-2018 ging het om een stijging van 83,77 VTE of 41,27%, dus we merken dit schooljaar een relatief lichtere stijging op ten opzichte van de 2 voorgaande schooljaren.

Sinds het schooljaar 2015-2016 moeten personeelsleden van scholen van het basis- en secundair onderwijs die behoren tot een scholengemeenschap en die niet gereffecteerd of wedertewerkinggesteld kunnen worden binnen het schoolbestuur of de scholengemeenschap niet meer gemeld worden aan de Vlaamse reffectatiecommissie. Zij krijgen in dat geval een niet-organieke reffectatie toegewezen, maar vermits die niet gemeld wordt aan het ministerie van Onderwijs en Vorming blijven zij gemeld als terbeschikkinggestelden. Voor hen moet wel het volledige schooljaar de regelgeving TBSOB toegepast worden binnen de scholengemeenschap waardoor zij bij afwezigheden van collega's in hetzelfde ambt binnen hun schoolgemeenschap wel organieke reffectaties of wedertewerkingstellingen moeten opnemen. We stellen vast dat er sinds het schooljaar 2015-2016 elk jaar meer personeelsleden en VTE gemeld worden als terbeschikkinggestelden zonder organieke reffectatie of wedertewerkingstelling.

Hoewel er in 2018-2019 sprake is van een afname in het aantal TBSOB en het aantal reffectaties en wedertewerkingstellingen in het buitengewoon onderwijs ten opzichte van het voorgaande jaar, is de kloof tussen de ter beschikking gestelde personeelsleden en de gereffecteerde/ wedertewerkinggestelde groter geworden. Er is bij de restgroep een stijging van 118.84 VTE ten opzichte van het schooljaar 2017-2018.

Eenzijds moet onderstreept worden dat deze aantallen heel erg beperkt blijven in verhouding tot het totaal aan personeelsleden dat is aangesteld in het Vlaams onderwijs. Anderzijds mag er evenwel niet worden aan voorbijgegaan dat op 30 juni 2019 354,98 VTE op het einde van een schooljaar niet zijn aangesteld in een organieke betrekking.

Voegen we daarbij de 261,24 VTE die aangesteld zijn als ondersteuning in niet organieke betrekkingen met code 165 (zie p.27.) dan komen we tot ongeveer 616,22 VTE die buiten de organieke omkadering worden bezoldigd t.o.v. 560,27 VTE in het schooljaar 2017-2018.

De grafiek hieronder toont de evolutie van het totaal aantal VTE dat bezoldigd wordt bovenop de organieke omkadering., dus inclusief de VTE aangesteld als administratieve of pedagogische ondersteuning (met code 165). Daaruit kunnen we afleiden dat het aantal VTE aangesteld als niet-organieke ondersteuning met code 165 de laatste jaren licht daalt, terwijl de groep terbeschikkinggestelden met een niet-organieke reffectatie of wedertewerkstelling in een scholengemeenschap van het basis- of secundair onderwijs fors groeit, waardoor we voor de totaliteit van de groep een gestage stijging zien de afgelopen jaren.

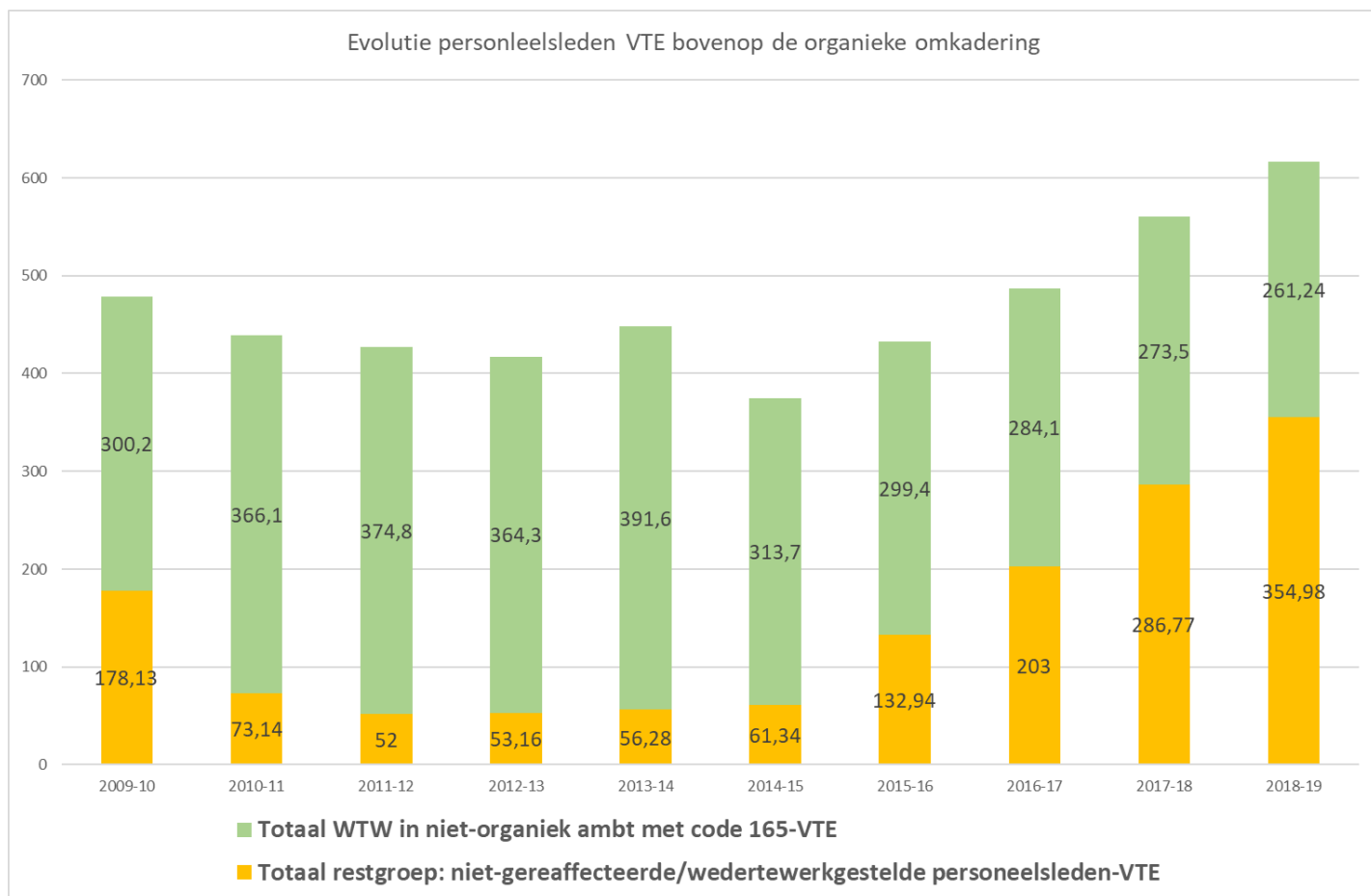

III.1. Resultaten geboekt door de Vlaamse reffectatiecommissie voor het schooljaar 2018- 2019²¹

	REA/ WTW	WTW als PED. OND ²²
BAO	0,7	4,0
SO	4,9	7,4
DKO	7,1	3,5
VWO	5,7	11,7
CLB	0,0	0,0
TOTAAL	18,5	26,5

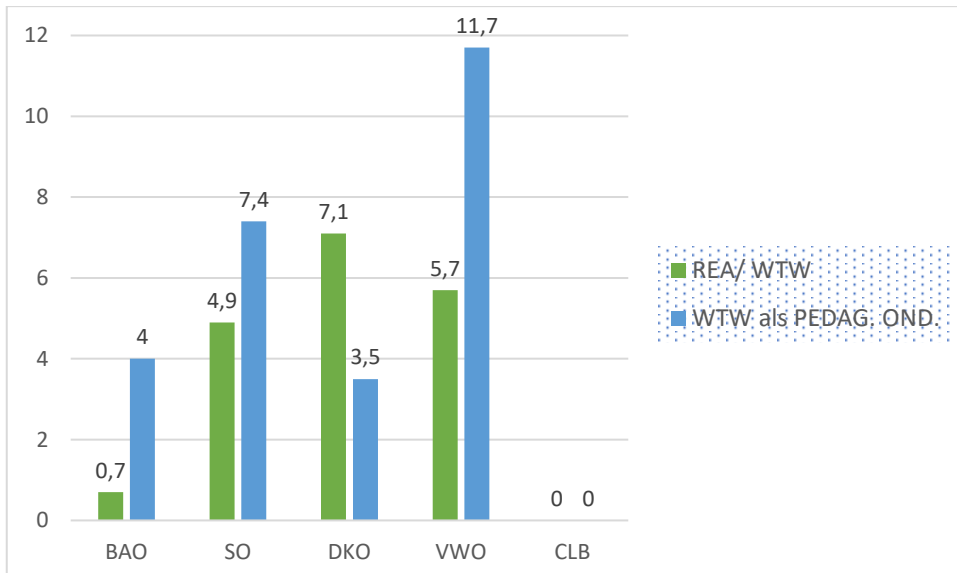

2017-2018 - Vlaamse reffectatiecommissie	GO		Kath.Ond.VI.		OVSG/POV		andere		TOTAAL	
	aantal	VTE	aantal	VTE	aantal	VTE	aantal	VTE	Aantal	VTE
Basisonderwijs	0	0,0	0	0,0	1	0,7	0	0,0	1	0,7
Secundair onderwijs	0	0,0	8	4,3	3	0,6	0	0,0	11	5,0
Deeltijds Kunstonderwijs	0	0,0	0	0,0	34	7,1	0	0,0	34	7,1
Centra Volwassenenonderwijs	7	2,4	7	1,4	7	1,9	0	0,0	21	5,7
CLB	0	0,0	0	0,0	0	0,0	0	0,0	0	0,0
PED. OND (alle niveaus samen)	16	6,1	20	11,1	24	7,7	3	1,5	63	26,4
TOTAAL	23	8,4	35	16,8	69	18,1	3	1,5	130	44,9

²¹ De cijfers in VTE (voltijdse equivalenten) werden aangepast tot één cijfer na de komma. Hierdoor kunnen totaal-cijfers in VTE een kleine afwijking vertonen t.o.v. de individuele cijfers.

²² Vanaf het schooljaar 2018-2019 ging het om pedagogische ondersteuning in een niet-organieke betrekking in plaats van administratieve ondersteuning.

III.2. Evolutie van reffectatie en wedertewerkstelling over de schooljaren heen

Vanaf het schooljaar 2010-2011 nam de Vlaamse reffectatiecommissie de verplichtingen tot reffectatie en wedertewerkstelling over, die tot dan toe een bevoegdheid waren van de interprovinciale reffectatiecommissies (I.P.R.C.'s). De cijfers leren ons dat die wijziging, vergeleken met de periode hiervoor, aanleiding gaf tot een toename van reffectatie en wedertewerkstelling uitgesproken door de Vlaamse reffectatiecommissie.

Vanaf het schooljaar 2015-16 veranderde de werkwijze, in die zin dat de werking van de Vlaamse reffectatiecommissie opgeschort werd voor scholen en instellingen die tot een scholengemeenschap behoren. Dat heeft tot gevolg dat er opnieuw een duidelijke afname is van het aantal reffectaties en wedertewerkstellingen uitgesproken door de Vlaamse reffectatiecommissie. In 2017-2018 zien we een stijging van reffectaties en wedertewerkstellingen uitgesproken door de Vlaamse reffectatiecommissie t.a.v. het schooljaar 2016-2017, aangezien er meer terbeschikkinggestelden waren ten opzichte van het voorgaande jaar. In 2018-2019 zien we een opmerkelijke afname in het aantal reffectaties en wedertewerkstellingen in organieke betrekkingen ten opzichte van het voorafgaande schooljaar, wat te verklaren is door de daling van het aantal terbeschikkinggestelden ten opzichte van het schooljaar 2017-2018. Dat is op zijn beurt onder andere het gevolg van de specifieke maatregelen die in het schooljaar 2018-2019 genomen zijn in het kader van CAO XI.

III.2.1. Reffectatie en wedertewerkstelling

- 67 personeelsleden voor 18,5 VTE in 2018-2019
- 143 personeelsleden voor 30,1 VTE in 2017-2018
- 55 personeelsleden voor 17 VTE in 2016-17
- 54 personeelsleden voor 12,9 VTE in 2015-16
- 91 personeelsleden voor 28,8 VTE in 2014-15
- 137 personeelsleden voor 30,8 VTE in 2013-14
- 153 personeelsleden voor 31,2 VTE in 2012-13
- 163 personeelsleden voor 33,2 VTE in 2011-12
- 171 personeelsleden voor 42,1 VTE in 2010-11
- 64 personeelsleden voor 13,4 VTE in 2009-10
- 42 personeelsleden voor 10,7 VTE in 2008-09

Sinds het schooljaar 2011-12 is er een merkbare evolutie. Er werden in 2013-14 nog 30,8 VTE personeelsleden gereffecteerd of wedertewerkgesteld. Dit is méér dan 10 VTE minder dan in het schooljaar 2010-11. Dat komt vooral omdat er, na de werking van de voorgaande commissies, veel minder TBSOB-gestelde personeelsleden overbleven die niet gereffecteerd of wedertewerkgesteld werden. Sinds het schooljaar 2014-15 heeft de Vlaamse reffectatiecommissie haar toewijzingen beperkt tot die personeelsleden die meer dan 2 uren TBSOB zijn. Vandaar vermoedelijk de kleine daling bij het aantal personeelsleden in vergelijking met 2013-14.

Sinds de opschorting van de Vlaamse reffectatiecommissie voor de overgrote deel van het basis- en secundair onderwijs vanaf 1 september 2015, hebben we aanvankelijk een enorme daling van het aantal reffectaties en wedertewerkstellingen waargenomen. In 2016-2017 was er alleen een stijging qua VTE, maar geen stijging in het aantal personeelsleden die werden gereffecteerd of wedertewerkgesteld. In het schooljaar 2017-2018 is er weer

een duidelijke stijging in zowel het aantal personeelsleden als in VTE wat de reffectaties en wedertewerkstellingen betreft. In het schooljaar 2018-2019 zien we opnieuw een forse daling, zowel qua aantal personeelsleden als qua VTE.

III.2.2. Wedertewerkstelling als ondersteuning in een niet organieke betrekking

We zien dat er in 2018-19 bijkomend slechts 26,4 VTE moesten wedertewerkgesteld worden als pedagogische ondersteuning in een niet organiek ambt.

In het schooljaar 2010-11 moesten nog 123,1 VTE wedertewerkgesteld worden als administratieve ondersteuning in een niet organiek ambt (de personeelsleden die ingevolge een beslissing van Medex of van de arbeidsgeneesheer moesten wedertewerkgesteld worden, zijn hier niet bijgerekend)!

Het aantal personeelsleden dat bijkomend moest wedertewerkgesteld worden als pedagogische ondersteuning in een niet organiek ambt, daalt in het schooljaar 2018-2019 met ongeveer 46% t.o.v. vorig schooljaar maar in VTE noteren we een slechts een lichte daling van 4,3%. Aangezien er in het schooljaar 2018-2019 minder terbeschikkinggestelden waren ten opzichte van het voorgaande schooljaar, heeft men een kleiner aantal personeelsleden wedertewerkgesteld in een niet-organiek ambt, in voltijdse equivalenten gaat het slechts om een beperkte daling.

In omgekeerde chronologische volgorde geeft dit volgende resultaten:

- 63 personeelsleden voor 26,5 VTE in 2018-2019
- 117 personeelsleden voor 27,7 VTE in 2017-2018
- 69 personeelsleden voor 22,6 VTE in 2016-17
- 65 personeelsleden voor 25,5 VTE in 2015-16
- 79 personeelsleden voor 25,8 VTE in 2014-15
- 97 personeelsleden voor 27,6 VTE in 2013-14
- 94 personeelsleden voor 34,8 VTE in 2012-13
- 204 personeelsleden voor 79,9 VTE in 2011-12
- 281 personeelsleden voor 123,1 VTE in 2010-11
- 60 personeelsleden voor 58,1 VTE in 2009-10
- 80 personeelsleden voor 49,6 VTE in 2008-09

In het schooljaar 2011-12 deed zich wél een belangrijke stijging voor van het aantal VTE dat, na een beslissing van Medex of van de arbeidsgeneesheer/preventieadviseur, toegewezen werd als administratieve ondersteuning in een niet organiek ambt. Van 34 personeelsleden, en 33,6 VTE in 2010-11, steeg dit naar 60 personeelsleden, en 53,8 VTE in 2011-12.

De verklaring daarvoor ligt waarschijnlijk besloten in de omstandigheid dat na 31 augustus 2012 de regelgeving wijzigde: na die datum beslissen de werkgevers zélf of ze een personeelslid, na een beslissing van Medex of van de arbeidsgeneesheer/preventieadviseur, ter beschikking stellen wegens ontstentenis van betrekking. Indien ze dat doen, moeten ze dit personeelslid wedertewerkstellen in organieke uren, indien die beschikbaar zijn.

Allicht heeft dat ertoe geleid dat zoveel mogelijk dossiers vóór 31 augustus 2012 werden voorgelegd aan de Vlaamse reffectatiecommissie.

Een opvallende daling in het aantal Medex- en arbeidsgeneesheer/preventieadviseur-dossiers deed zich voor in 2012-2013 naar 9,02 VTE. Deze daling werd in 2013-14 nog verdergezet naar 3,8 VTE.

Sinds 1 september 2014 is de regelgeving gewijzigd. Tot dan kon een personeelslid dat na uitputting van zijn ziekteverlof door MEDEX definitief ongeschikt werd verklaard, maar wel nog geschikt bevonden was voor een specifieke functie, aan zijn schoolbestuur vragen om ter beschikking te worden gesteld wegens ontstentenis van betrekking. Sinds 1 september 2014 kan die terbeschikkingstelling niet meer en geldt een andere werkwijze voor de herinschakeling na definitieve arbeidsongeschiktheid.

Het gevolg daarvan is dat er tijdens het schooljaar 2014-15 geen Medex-dossiers meer behandeld werden door de Vlaamse reffectatiecommissie.

Zoals eerder vermeld onder punt I.2.1 is er vanaf het schooljaar 2018-2019 sprake van pedagogische ondersteuning in plaats van administratieve ondersteuning. De personeelsleden die al als administratieve ondersteuning in het basisonderwijs tewerkgesteld waren vóór 1 september 2008 blijven in deze scholengemeenschap tewerkgesteld tenzij voor hen een organieke reffectatie of wedertewerkstelling gevonden wordt of er door een gewijzigde situatie hun TBSOB kan opgeheven of verminderd worden.

III.3. Vergelijkingsbasis: resultaten Vlaamse reffectatie-commissie sinds 2009-2010

Schooljaar 2017-2018

	REA/ WTW	WTW als ADMIN. OND.
BAO	2,8	0,1
SO	5,8	6,9
DKO	6,8	3,3
VWO	14,7	17,5
CLB	0	0
TOTAAL	30,1	27,7

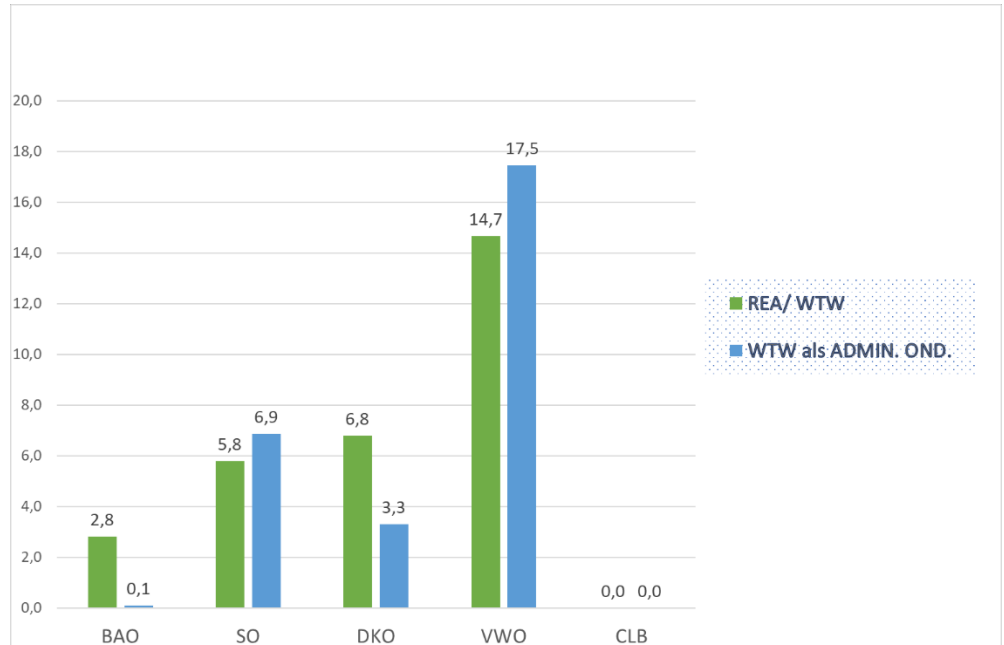

2017-2018 - Vlaamse reffectatiecommissie	GO		Kath.Ond.VI.		OVSG/POV		andere		TOTAAL	
	aantal	VTE	aantal	VTE	aantal	VTE	aantal	VTE	Aantal	VTE
Basisonderwijs	1	0,3	2	2,0	3	1	0	0	6	2,8
Secundair onderwijs	2	0,0	18	5,7	6	0	0	0	25	5,8
Deeltijds Kunstonderwijs	0	0,0	0	0,0	38	7	0	0	38	6,8
Centra Volwassenenonderwijs	27	1,8	27	7,3	20	6	0	0	74	14,7
CLB	0	0,0	0	0,0	0	0	0	0	0	0,0
ADM OND (alle niveaus samen)	31	11,2	19	6,8	33	10	0	0	117	27,6
TOTAAL	61	13,3	63	21,3	100	22,3	0	0	260	57,6

Schooljaar 2016-2017

	REA/ WTW	WTW als ADMIN. OND.
BAO	0,8	0
SO	2,3	6
DKO	5,8	6
VWO	8,1	10,6
CLB	0	0
TOTAAL	17	22,6

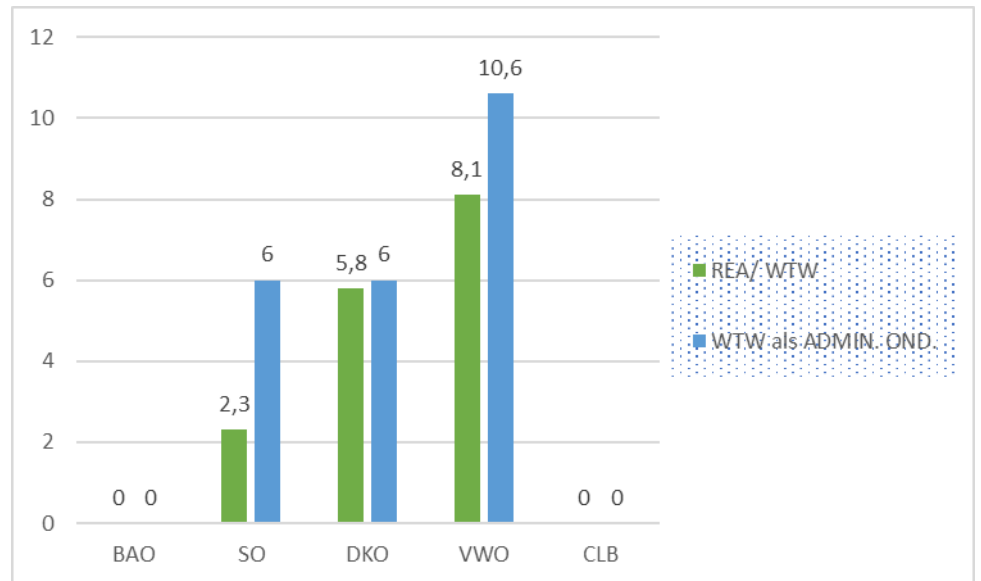

2016-2017 - Vlaamse reffectatiecommissie	GO		Kath.Ond.VI.		OVSG/POV		andere		TOTAAL	
	aantal	VTE	Aantal	VTE	aantal	VTE	aantal	VTE	Aantal	VTE
Basisonderwijs	0	0	4	0,7	1	0,1	0	0	5	0,8
Secundair onderwijs	1	0,5	1	1	3	0,8	0	0	5	2,3
Deeltijds Kunstonderwijs	0	0	0	0	21	5,8	0	0	21	5,8
Centra Volwassenenonderwijs	6	1,6	10	2,4	8	4,1	0	0	24	8,1
CLB	0	0	0	0	0	0	0	0	0	0
Administratieve Ondersteuning (van alle niveaus samen)	17	5,7	17	6,8	35	10,1	0	0	69	22,6
TOTAAL	24	7,8	32	10,9	68	20,9	0	0	124	39,6

Schooljaar 2015-2016

	REA/ WTW	WTW als ADMIN. OND.
BAO	0,3	1,8
SO	2,3	12,2
DKO	5,3	1,1
VWO	5	9,4
CLB	0	1
TOTAAL	12,9	25,5

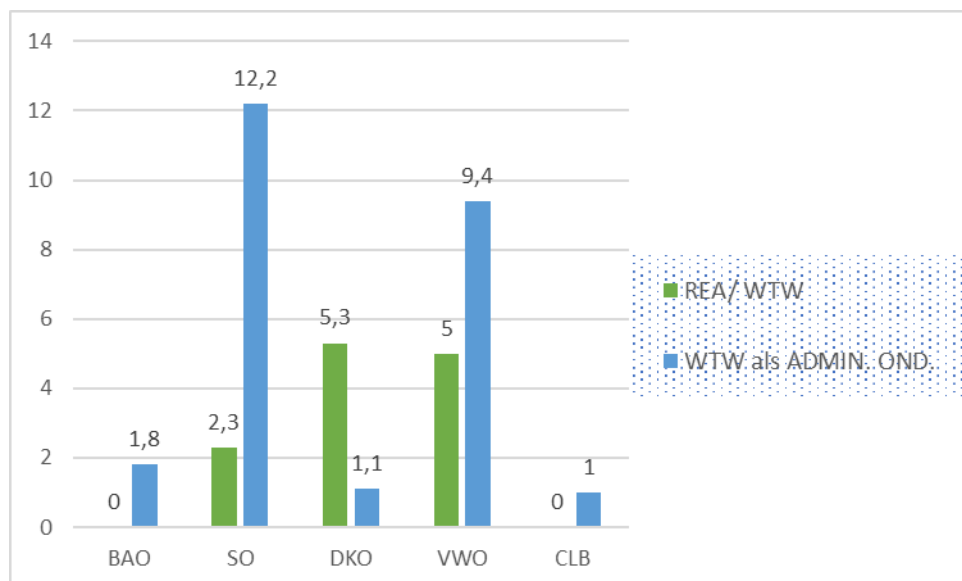

2015-2016 - Vlaamse reffectatiecommissie	GO		Kath.Ond.VI.		OVSG/POV		andere		TOTAAL	
	aantal	VTE	aantal	VTE	aantal	VTE	aantal	VTE	aantal	VTE
Basisonderwijs	0	0	2	0,3	0	0	0	0	2	0,3
Secundair onderwijs	0	0	5	2,3	0	0	0	0	5	2,3
Deeltijds Kunstonderwijs	1	0,2	0	0	19	5,1	0	0	20	5,3
Centra Volwassenenonderwijs	4	1,4	16	1,2	7	2,4	0	0	27	5,0
CLB	0	0	0	0	0	0	0	0	0	0
Administratieve Ondersteuning (van alle niveaus samen)	14	6,8	37	16,3	14	2,4	0	0	65	25,5
TOTAAL	19	8,4	60	20,1	40	9,9	0	0	119	38,4

Schooljaar 2014-2015

	REA/ WTW	WTW als ADMIN. OND.
BAO	8,8	1,6
SO	8,3	9,2
DKO	4,4	1,9
VWO	7,3	13,0
CLB	0	0
TOTAAL	28,8	25,8

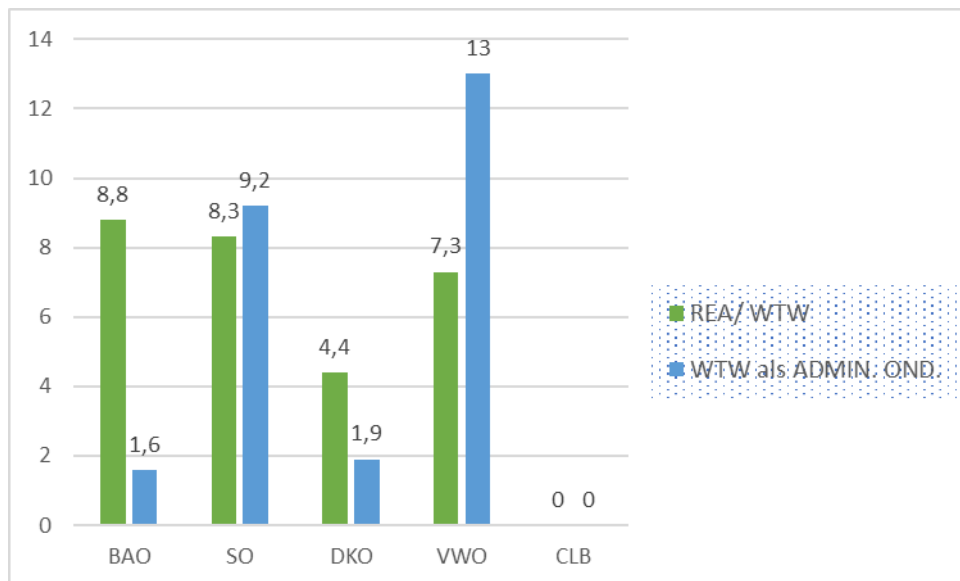

2014-2015 - Vlaamse reffectatiecommissie	GO		VSKO		OVSG/POV		andere		TOTAAL	
	aantal	VTE	aantal	VTE	aantal	VTE	aantal	VTE	aantal	VTE
Basisonderwijs	1	0,3	7	2,4	11	6,1	0	0	19	8,8
Secundair onderwijs	6	3,0	17	4	6	1,3	0	0	29	8,4
Deeltijds Kunstonderwijs	1	0,4	0	0	17	4,0	0	0	18	4,4
Centra Volwassenenonderwijs	3	0,7	12	4,2	10	2,5	0	0	25	7,3
Administratieve Ondersteuning	20	7,4	22	7,9	37	10,5	0	0	79	25,8
TOTAAL	31	11,8	58	18,5	81	24,3	0	0	170	54,6

Schooljaar 2013-2014

	REA/ WTW	WTW als ADMIN. OND.
BAO	5,4	4,1
SO	11,3	11,8
DKO	5,3	2,7
VWO	8,8	8,3
CLB	0	0,7
TOTAAL	30,8	27,6

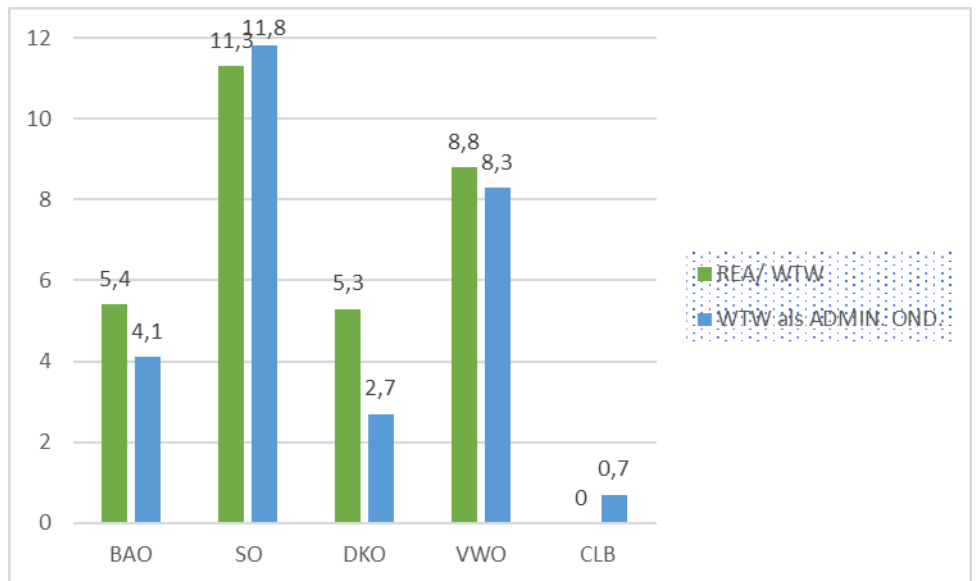

2013-2014 - Vlaamse reffectatiecommissie	GO		VSKO		OVSG/POV		andere		TOTAAL	
	aantal	VTE	aantal	VTE	aantal	VTE	aantal	VTE	aantal	VTE
Basisonderwijs	7	1,6	17	2,3	7	1,5	0	0	31	5,4
Secundair onderwijs	15	4,4	19	6,7	2	0,2	0	0	36	11,3
Deeltijds Kunstonderwijs	1	0,1	0	0	40	5,3	0	0	41	5,3
Centra Volwassenenonderwijs	6	1	10	2,5	13	5,3	0	0	29	8,8
Administratieve Ondersteuning	27	7,9	35	11,7	35	8	0	0	97	27,6
waarvan admin. ond. wegens MEDEX beslissing of ingevolge reïntegratie	1	0,8	2	2	2	1	0	0	5	3,8
TOTAAL	56	14,9	81	23,2	97	20,3	0	0	234	58,4

Schooljaar 2012-2013

	REA/ WTW	WTW als ADMIN. OND.
BAO	5,2	7,6
SO	13,5	14,8
DKO	4,3	2,2
VWO	9,7	10,2
CLB	0	0
TOTAAL	32,7	34,8

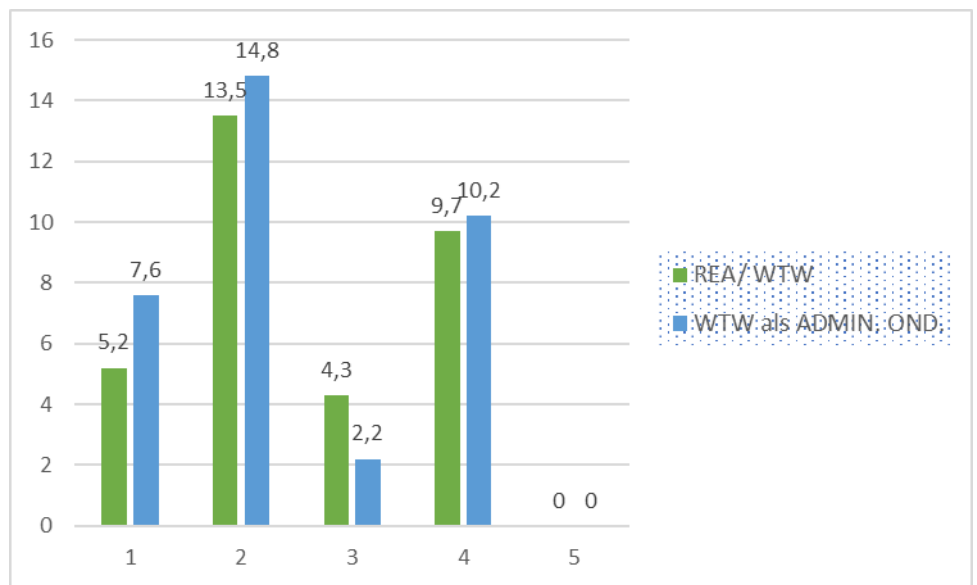

2012-2013 - Vlaamse reffectatiecommissie	GO		VSKO		OVSG/POV		andere		TOTAAL	
	aantal	VTE	aantal	VTE	aantal	VTE	aantal	VTE	aantal	VTE
Basisonderwijs	4	0,66	22	3,66	9	0,89	0	0	33	5,2
Secundair onderwijs	14	4,3	18	7,2	7	1,7	1	0,5	40	13,5
Deeltijds Kunstonderwijs	3	0,15	0	0	38	3,9	0	0	41	4,3
Centra Volwassenenonderwijs	7	1,8	25	4,41	12	3,4	0	0	39	9,7
Administratieve Ondersteuning	28	11,9	34	13,1	32	9,8	0	0	94	34,8
waarvan admin. ond. wegens MEDEX beslissing of ingevolge reïntegratie	2	2	5	5	3	2,02	0	0	10	9,02
TOTAAL	56	18,71	99	28,27	68	18,49	1	0,5	247	66

Schooljaar 2011-2012

	REA/ WTW	WTW als ADMIN. OND.
BAO	10,3	28,9
SO	10	40,8
DKO	8,3	3,1
VWO	4,7	7,1
CLB	0	0
TOTAAL	33,3	79,9

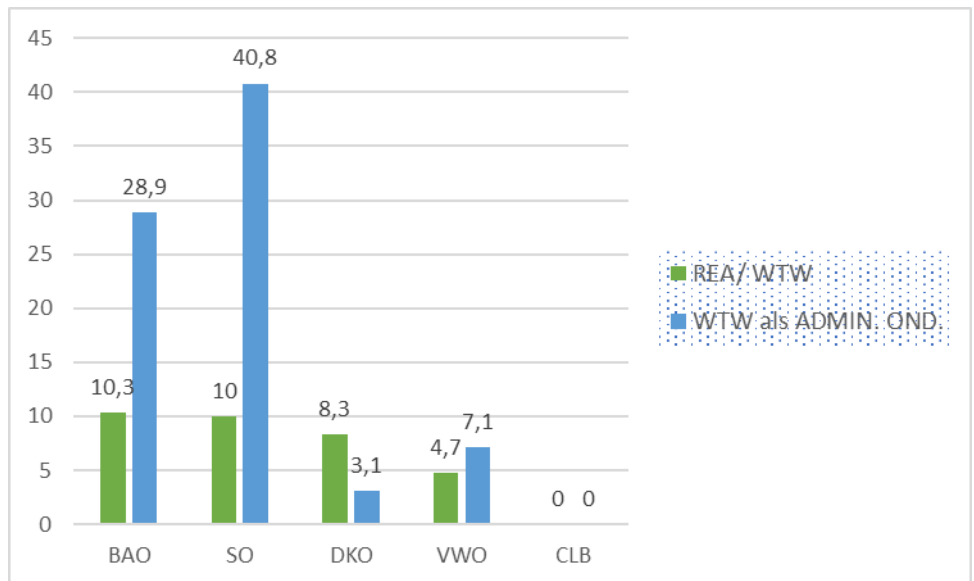

2011-2012 - Vlaamse reffectatiecommissie	GO		VSKO		OVSG/POV		andere		TOTAAL	
	aantal	VTE	aantal	VTE	aantal	VTE	aantal	VTE	aantal	VTE
Basisonderwijs	4	1,08	29	6,89	11	2,32	0	0	44	10,3
Secundair onderwijs	21	3,5	16	3,5	6	1,5	3	1,5	46	10
Deeltijds Kunstonderwijs	1	0,4	0	0	49	7,9	0	0	50	8,3
Centra Volwassenenonderwijs	1	0,1	19	3,6	3	0,9	0	0	23	4,6
Administratieve Ondersteuning	74	27,4	73	39	55	11,6	2	1,8	204	79,9
waarvan admin. ond. wegens MEDEX beslissing of ingevolge reintegratie	17	15,7	40	35,1	3	3	0	0	60	53,8
TOTAAL	101	31,1	137	53	124	24,2	5	3,3	367	111,6

Schooljaren 2010-2011; 2009-2010

2010-2011 - Vlaamse reffectatiecommissie	GO		VSKO		OVSG/POV		andere		TOTAAL	
	aantal	VTE	Aantal	VTE	aantal	VTE	aantal	VTE	aantal	VTE
Basisonderwijs	4	0,3	36	8,1	17	2,1	0	0	57	10,5
Secundair onderwijs	19	6,1	32	13,8	7	3,3	0	0	58	23,2
Deeltijds Kunstonderwijs	2	0,2	3	0,5	33	4,1	0	0	38	4,8
Centra Volwassenenonderwijs	0	0	14	3	2	0,5	1	0,2	17	3,7
Administratieve Ondersteuning	98	46,3	104	51,2	78	24,5	1	1	281	123
waarvan admin. ond. wegens MEDEX beslissing of ingevolge reïntegratie	11	11	16	15,6	6	6	1	1	34	33,6
TOTAAL	123	52,9	191	76,6	137	34,5	2	1,2	454	165,2

2009-2010 - Vlaamse reffectatiecommissie	GO		VSKO		OVSG/POV		andere		TOTAAL	
	aantal	VTE	Aantal	VTE	aantal	VTE	aantal	VTE	aantal	VTE
Basisonderwijs	0	0	5	1,2	0	0	1	0,17	6	1,37
Secundair onderwijs	0	0	5	2,49	5	0,67	0	0	10	3,16
Deeltijds Kunstonderwijs	1	0,2	0	0	32	5,41	0	0	33	5,61
Centra Volwassenenonderwijs	2	0,45	10	2,19	3	0,62	0	0	15	3,26
Administratieve Ondersteuning	31	27,3	33	27,5	19	8,59	2	0,39	85	63,78
waarvan admin. ond. wegens MEDEX beslissing	25	25	26	25,11	7	7	0	0	58	57,11
TOTAAL	34	52,95	53	58,49	59	15,29	3	0,56	149	77,18

