

JAARVERSLAG schooljaar 2010-2011



Lokale overlegplatforms

Groeien in participatie

Vlaams ministerie van Onderwijs & Vorming
Agentschap voor Onderwijsdiensten (AgODi)
Koning Albert II-laan 15, 1210 Brussel
<http://www.ond.vlaanderen.be/wegwijs/agodi>

Vlaamse overheid





Eindredactie

Emiel Bogemans, Johan De Backere,
Jean-Paul De Beleyr, Katrien De Boyser
LOP-deskundigen, AgOD*i*, Scholen Basisonderwijs en CLB
Marleen Lembrechts
Afdelingshoofd, AgOD*i*, Scholen Basisonderwijs en CLB
Patrick Vanspauwen
LOP-coördinator, AgOD*i*, Scholen Basisonderwijs en CLB
Jeroen Boel
LOP- gegevensanalist, AgOD*i*, Scholen Basisonderwijs en CLB
Veerle Van de Velde
Adjunct van de directeur, Stafmedewerker, Coördinatie jaarverslag
AgOD*i*, Scholen Basisonderwijs en CLB

Verantwoordelijke uitgever

Guy Janssens
Administrateur-generaal; Agenschap voor Onderwijsdiensten
(AgOD*i*)
Koning Albert II-laan 15, 1210 Brussel

Lay-out

Departement Diensten voor het Algemeen Regeringsbeleid
Communicatie
Patricia Vandichel

Foto

<http://intra.ond.vlaanderen.be/fotobib/>

Druk

Management Ondersteunende Diensten
Onderwijs en Vorming
Digitale drukkerij

Depotnummer

D/2012/3241/259



Ter ingeleide	5
Hoofdstuk 1 Samenstelling en werking van de LOP's	6
1.1 Deelname aan en werking van de LOP's	6
1.2 Werking voorzitters en deskundigen	9
1.2.1 Werking LOP-voorzitters	9
1.2.2 Werking LOP-deskundigen	10
1.3 Samenwerking met de begeleiders diversiteit	12
1.4 Budget	12
1.5 LOP-beleidsplannen	13
Hoofdstuk 2 Decretale opdrachten van de LOP's	14
2.1 Omgevingsanalyse	14
2.2 Anderstalige nieuwkomers	16
2.2.1 Regelgeving	16
2.2.2 Cijfers	16
2.2.3 Decretale opdracht	18
2.3 Inschrijvingsrecht	24
2.3.1 Afspraken maken over de inschrijvingsperioden	24
2.3.2 Communicatie omtrent het inschrijvingsbeleid van de scholen	26
2.3.3 Bemiddelen bij weigeringen	29
2.3.4 Dubbele inschrijvingen	30
2.3.5 Signalen in verband met inschrijvingsrecht	30
2.4 Kleuterparticipatie	31
2.5 Engagementsverklaring	33
2.6 Kosteloosheid en kostenbeheersing	34
2.6.1 Samenwerking met de Koning Boudewijnstichting	34
2.6.2 Samenwerking met SOS Schulden Op School	35

Hoofdstuk 3	Uitbouw van een lokaal onderwijs (kansen) beleid	37
3.1	Samenwerking met lokale niet-decretale partners	37
3.2	Lokaal flankerend onderwijsbeleid en samenwerking met gemeenten	37
Hoofdstuk 4	Intenties en aanbevelingen	40
Bijlage		46
	Monitoring LOP-werking. Cijferbijlage schooljaar 2010-2011	46



Ter ingeleide



In heel wat Vlaamse steden en gemeenten brengen lokale overlegplatforms - 41 voor het basis-onderwijs en 29 voor het secundair onderwijs - lokale partners samen die via overleg de gelijke onderwijskansen van de jongeren in de regio mee kunnen helpen realiseren. De breed opgezette en decretaal gewaarborgde samenstelling van een LOP is gebaseerd op de overtuiging dat kansgelijkheid binnen onderwijs maar effectief kan worden gerealiseerd binnen een lokale dynamiek van overleg en samenwerking; niet alleen tussen scholen maar ook met andere lokale belanghebbenden bij de thematiek. De drie centrale doelstellingen van elke LOP-werking zijn: de realisatie van optimale leer- en ontwikkelingskansen voor alle leerlingen, het vermijden van uitsluiting, segregatie en discriminatie en de bevordering van sociale cohesie. In het licht van die doelstellingen kregen de LOP's ook een aantal opdrachten decretaal opgelegd.

De leden van de Lokale overlegplatforms (LOP's) zijn niet alleen de scholen, CLB's en hun schoolbesturen maar ook vertegenwoordigers van de ouderverenigingen, lerarenvakbonden, leerlingenvraden, verenigingen waar armen het woord nemen, etnisch-culturele verenigingen, onthaalbureaus, de integratiesector, het schoolopbouwwerk, de gemeentebesturen en lokaal relevante socio-economische en -culturele partners.

De LOP's worden voorgezeten door een voorzitter en ondersteund door een LOP-deskundige. De Vlaamse Regering stelt de voorzitters aan op voorstel van het LOP. De deskundigen nemen de inhoudelijke en organisatorische ondersteuning van de lokale LOP-werkingen waar. Zij worden aangestuurd door AgODi dat op die manier ook de LOP-werking ondersteunt bij de implementatie van bestaande en nieuwe beleidslijnen en regelgeving.

In dit jaarverslag bekijken we in een eerste hoofdstuk de werking van de LOP's: welke geledingen nemen hun zitje in het LOP op en zijn zij ook effectief aanwezig op de vergaderingen van het dagelijks bestuur en de plenaire vergadering van de LOP's? Rond welke thema's zijn de werkgroepen binnen de LOP's actief, en hoe actief zijn ze dan? Daarnaast is er aandacht voor de ondersteuning en werking van de voorzitters en de deskundigen van de LOP's vanuit AgODi en voor de samenwerking tussen de LOP's en de begeleiders diversiteit. Daarnaast komen ook budgettaire wijzigingen en de werkzaamheden van de LOP's in termen van beleidsplanning kort aan bod. Een *tweede hoofdstuk* gaat in op hoe de LOP's hun decretale opdrachten invullen: dit gaat over het opmaken van omgevingsanalyses, over de werkafspraken rond de toeleiding van anderstalige nieuwkomers, over de afspraken en werkzaamheden rond het inschrijvingsrecht, over kleuterparticipatie, over de engagementsverklaring en over schoolkosten. Een *derde hoofdstuk* behandelt daarna de uitbouw van het lokaal onderwijskansenbeleid: de samenwerking met lokale partners, het flankerend onderwijsbeleid en de samenwerking met gemeenten vormen hier de belangrijkste thema's. Tot slot volgt een *vierde hoofdstuk* met conclusies aan dit jaarverslag en met aanbevelingen die voortkomen uit de dagelijkse werking van de LOP's in het lokale onderwijsveld en uit de overkoepelende LOP-werking.

We blikken in deze proloog ook al even vooruit naar een volgend jaarverslag. De volgende (jubileum) editie zal toelaten om zowel terug te kijken op het tienjarig bestaan van de LOP's en de realisaties die hieruit voortvloeiden, als vooruit te kijken naar de implementatie van een nieuw decreet inzake het inschrijvingsrecht dat ongetwijfeld een belangrijke impact zal hebben voor de LOP's, hun leden en hun stakeholders.



Hoofdstuk 1 Samenstelling en werking van de LOP's

1.1 Deelname aan en werking van de LOP's

Een waaier aan lokale partners nemen in Vlaanderen via de 70 LOP's (lokale overlegplatforms) deel aan overleg dat het realiseren van gelijke onderwijskansen van alle jongeren in het werkingsgebied beoogt. Het GOK-decreet van 28 juni 2002¹ legt vast wie deel moet en kan nemen aan de LOP's: daarbij maakt men een onderscheid tussen de onderwijsverstrekkers en de andere lokale stakeholders.

De *onderwijsverstrekkers* bestaan uit de directies en besturen van de scholen voor gewoon en buitengewoon (basis en secundair) onderwijs in het werkingsgebied en van de CLB's die de scholen begeleiden. Daarnaast nemen directies en besturen van scholen voor buitengewoon onderwijs buiten het werkingsgebied van het LOP deel wanneer er hiermee duidelijke leerlingenstromen bestaan. Deze onderwijspartners nemen verplicht deel aan het LOP: hun deelname geldt als financieringsvoorwaarde voor het gemeenschapsonderwijs en als subsidiëringsvoorwaarde voor het gesubsidieerd officieel en vrij onderwijs.

De andere *lokale stakeholders* bestaan uit organisaties die ook een belang hebben bij gelijke onderwijskansen, bij het werkterrein en/of de decretale opdrachten van het LOP. Vanuit het GOK-decreet voorziet men mogelijke deelname van vertegenwoordigers van onderwijsvakbonden, van organisaties van etnisch-culturele minderheden, van verenigingen waar armen het woord nemen, van leerlingenraden, van ouderverenigingen, van de onthaalbureaus en van de integratiesector aan dit overleg. De koepelorganisaties of de organisaties waarbij ze zijn aangesloten, stellen de leden aan (een maximaal aantal is vastgelegd bij decreet). Ook het schoolopbouwwerk en andere lokale socioculturele of socio-economische organisaties kunnen partner worden in het LOP: dit gebeurt via coöptatie. De gemeentebesturen die behoren tot het werkingsgebied van het LOP kunnen ook elk met een vertegenwoordiger in het LOP zetelen: deze treedt niet op als vertegenwoordiger van de inrichtende macht (als de gemeente ook onderwijs organiseert) maar adviseert het LOP over gemeentelijke aangelegenheden die een nauwe band hebben met de bevoegdheden van het LOP. Deze partners nemen niet verplicht maar vrijwillig deel aan het LOP.

In wat volgt, belichten we beknopt de deelname aan en werking van de LOP's in het schooljaar 2010-2011. We brengen de plenaire vergaderingen, de dagelijkse besturen en de werkgroepen onder het voetlicht.

Wie graag een meer gedetailleerd cijfermatig zicht krijgt over de tijd heen, kan terecht bij de cijferreeksen in het tabellenrapport dat achteraan dit jaarverslag te vinden is.

○ De plenaire vergaderingen van de LOP's

De plenaire vergaderingen van de LOP's tellen in het schooljaar 2010-2011 **gemiddeld 51 leden**. Dit aantal verschilt naargelang de omvang van het werkingsgebied. De LOP's in de grote steden (Antwerpen, Gent en Brussel) tellen gemiddeld 159 leden. In LOP's in (of met) een centrumstad is

¹ Zie decreet van 28 juni 2002 betreffende gelijke onderwijskansen (B.S. 14 september 2002).

dit 57 leden en in LOP's in de andere steden en gemeenten 32 leden. In totaal bereiken de LOP's in Vlaanderen meer dan 3.500 deelnemers. Het (gemiddeld) aantal deelnemers blijft over de voorbije schooljaren heen stabiel.

Niet iedereen die recht heeft op een zitje in de plenaire vergadering, neemt dit ook op. Hierbij zien we duidelijke verschillen tussen onderwijspartners en andere lokale stakeholders. Net als tijdens de voorbije schooljaren kunnen de LOP's rekenen op een **hoge participatiegraad van de onderwijspartners**. Nagenoeg alle directies van scholen over de verschillende netten heen nemen hun mandaat op in het LOP. Ook bij de CLB-directies is de participatiegraad zeer hoog. Bij de besturen ligt dit iets lager: zo ligt de participatie lager dan 90% bij de inrichtende machten van het vrij onderwijs (89%), van de kleinere onderwijsverstrekkers (provinciaal onderwijs: 80% en OKO 88%) en van de CLB's (tussen 50% en 88%). Bij de **andere stakeholders** is de mate van opname van het mandaat meer verscheiden. Zo nemen de gemeentebesturen (95%) en de integratiesector (90%) het vaakst hun mandaat op. Ook negen op tien van de gecoöpteerde partners nemen deel aan de plenaire vergadering. Het aantal gecoöpteerde partners in de LOP's blijft wel laag op gemiddeld 3,4 per LOP (wat een kleine stijging is ten opzichte van het schooljaar 2009-2010). In de grotere steden ligt dit aantal hoger (gemiddeld 6,7) maar dit ligt ook beneden het maximale aantal coöptaties (tien) die decretaal toegelaten zijn. De participatie van ouderkoepels (43% tot 47%) en van leerlingenvraden (29%) blijft ook dit schooljaar een moeilijk gegeven. We zien daarnaast een daling van de participatie van verenigingen waar armen het woord nemen van 71% in het schooljaar 2009-2010 naar 53% in 2010-2011.

Gemiddeld komt de plenaire vergadering van het LOP in het schooljaar 2010-2011 1,8 keer samen, wat een stijging is ten opzichte van de voorbije schooljaren. In de groot -en centrumsteden liggen het aantal plenaire vergaderingen iets lager dan in de andere steden en gemeenten. Er gaan gemiddeld ook meer plenaire vergaderingen door in de LOP's basisonderwijs dan in de LOP's secundair onderwijs.

Figuur 1: Gemiddeld aantal plenaire vergaderingen van de LOP's in schooljaren 2007-2008 t.e.m. 2010-2011, totaal, naar werkingsgebied en onderwijsniveau.

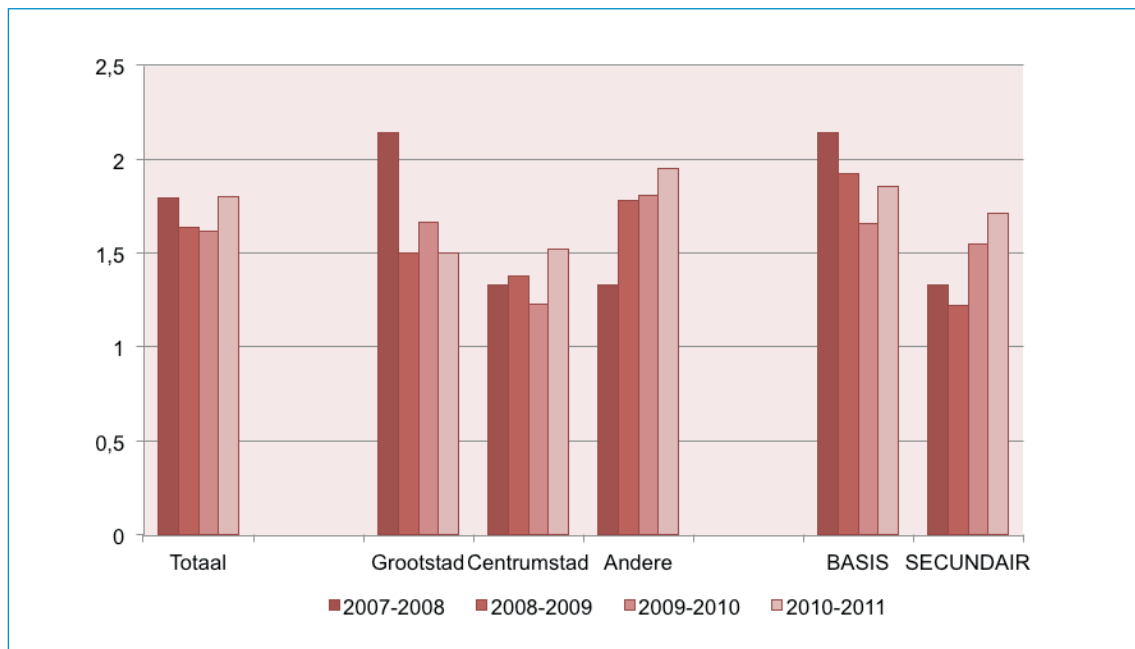

Wie is er aanwezig op de plenaire vergaderingen? De gemiddelde aanwezigheid op de plenaire vergaderingen (uitgedrukt in percentages) varieert bij de directies van scholen tussen 48% en 67%, wat vergelijkbaar is met de voorbije schooljaren. Bij de besturen van scholen ligt dit percentage een stuk lager (tussen 31% en 48%), net als bij de besturen van CLB's (tussen 30% en 61%), wat ook eerdere schooljaren het geval was. Hoewel voor de besturen de mogelijkheid bestaat om

zich te laten vertegenwoordigen door directies van scholen, bestaan er hierover in maar 14 van de 70 LOP's afspraken. In zes LOP's staat deze delegatiemogelijkheid ook in het Huishoudelijk Reglement van het LOP. In acht van die veertien LOP's gebruikt men een 'permanente' bevoegdheidsdelegatie, in zes van de LOP's maakt men gebruik van een delegatie van bevoegdheid per vergadering ('ad hoc delegatie'). Van de andere **stakeholders**, zijn de meest aanwezige partners: het schoolopbouwwerk (82%), de leerlingenraden (75%) en de integratiesector (62%). De aanwezigheid van de vertegenwoordigers van de leerlingenraden is opvallend hoog (drie op vier): wanneer zij hun mandaat opnemen door een vertegenwoordiging aan te duiden, komen zij met andere woorden doorgaans ook naar de vergaderingen van het LOP. De effectieve vertegenwoordiging op plenaire vergaderingen blijft laag bij de vakbonden, de ouderverenigingen, de organisaties van etnisch-culturele minderheden, de verenigingen waar armen het woord nemen en de onthaalbureaus.

○ **Het Dagelijks Bestuur**

De dagelijkse besturen van de LOP's komen vaker bijeen dan de plenaire vergaderingen: gemiddeld vergadert men vier keer per jaar via dit orgaan. Gemiddeld tellen de dagelijkse besturen van de LOP's 14 leden. In de grootsteden gaat het om gemiddeld 26 leden. In de centrumsteden (14 leden) en andere steden en gemeenten (12 leden) zijn deze vergaderingen wat minder omvangrijk. Over de jaren heen blijft het gemiddeld aantal leden van de dagelijkse besturen vrij stabiel.

Van de directies van de verschillende netten neemt bijna iedereen minstens één van de hun toegewezen mandaten effectief op. Negen op tien van de schoolbesturen uit het vrij onderwijs, het gemeenschapsonderwijs en het gemeentelijk onderwijs doen dit ook. Bij de provinciale besturen ligt dit percentage iets lager: daar neemt men zeven op tien van de toegewezen mandaten op.

Wie is er dan effectief aanwezig op deze vergaderingen? Opnieuw kennen directies van scholen en CLB's de hoogste aanwezigheidscijfers (tussen 63% en 88%), bij de besturen van deze organisaties is de deelnamegraad lager (rond 50%). Bij de lokale stakeholders tekenen we de hoogste aanwezigheidsgraad op bij de integratiesector (69%), gemeentebesturen (67%), het schoolopbouwwerk (66%) en de Vlaamse Confederatie van ouders en ouderverenigingen (VCOV-66%).

○ **Werkgroepen**

Binnen de LOP's zijn ook heel wat werkgroepen actief die beleidsvoorbereidend werk doen. Gemiddeld zijn er 2,7 werkgroepen per LOP, wat een lichte stijging is ten opzichte van de twee voorgaande schooljaren. LOP's in de grootsteden tellen gemiddeld 3,3 werkgroepen (met een maximum van 8), in de centrumsteden is dat gemiddeld 3,3 (met een maximum van 7) en in de andere steden en gemeenten 2,1 (maximaal 5). Gemiddeld tellen de werkgroepen 7,5 leden; de grootste werkgroep telt 25 leden. De sterke daling van het gemiddeld aantal leden per werkgroep is vooral toe te schrijven aan het feit dat er de vorige jaren ook werkgroepen met zeer veel leden bestonden, waardoor het gemiddelde ook hoger lag.

De thema's waarrond werkgroepen het vaakst bijeenkomen, zijn:

- | | |
|--|---------------------|
| • Inschrijvingsbeleid: | in 31% van de LOP's |
| • Participatie aan het kleuteronderwijs: | in 37% van de LOP's |
| • Armoede: | in 29% van de LOP's |
| • Anderstalige nieuwkomers: | in 27% van de LOP's |
| • Schoolloopbaan en doorstroming: | in 24% van de LOP's |
| • Ouders en ouderbetrokkenheid: | in 23% van de LOP's |

In 80% van de LOP's zijn directies van scholen en CLB's van het vrij en van het gemeenschapsonderwijs actief in een werkgroep van het LOP. Voor de directies van het gemeentelijk, provinciaal en OKO onderwijs, ligt dit lager. Ook vakbonden, de ouderverenigingen en de leerlingenraden kennen een lagere vertegenwoordiging. Sterker vertegenwoordigd vinden we dan weer de gemeentebesturen (zijn in zes op de tien LOP's in een werkgroep actief), de integratiesector en het schoolopbouwwerk (telkens in één op twee LOP's). Bij de gecoöpteerde partners zijn vooral Kind en Gezin en het OCMW sterk vertegenwoordigd. Bij de niet-decretale partners zijn opnieuw Kind en Gezin, het OCMW en de politie belangrijke deelnemers aan de werkgroepen. Gemiddeld zijn 70% van de leden aanwezig op de vergaderingen van de werkgroepen, wat vergelijkbaar is met vorige schooljaren.

Samengevat bereiken de LOP's in Vlaanderen met meer dan 3.500 deelnemers een ruime waaier aan lokale onderwijspartners en andere stakeholders voor het lokale overleg rond gelijke onderwijskansen. Onderwijspartners zijn doorgaans sterk vertegenwoordigd op de plenaire vergaderingen en de dagelijkse besturen van de LOP's maar ook lokale stakeholders zoals het schoolopbouwwerk, de gemeentebesturen en de integratiesector zijn opnieuw sterk aanwezig rond de LOP-tafel. Andere lokale partners zijn minder sterk vertegenwoordigd zoals de leerlingen- en ouderverenigingen. Tegenover de voorgaande schooljaren zien we ook een lagere participatie van de Verenigingen waar armen het woord nemen.

Daarnaast zijn er in de LOP's heel wat werkgroepen actief die thema's opnemen die men lokaal op de agenda plaatst. De werkgroepen binnen de LOP's nemen naast de decretale opdrachten zoals inschrijvingsbeleid, kleuterparticipatie en anderstalige nieuwkomers, ook andere thema's naast de prioritairere thema's van de minister op. Ten opzichte van de voorgaande jaren zien we in de meeste LOP's vandaag opnieuw een sterkere vertegenwoordiging van decretale (onderwijs)partners aan de werkgroepen en een sterkere focus op de decretale kernopdrachten van de LOP's zoals inschrijvingsrecht, anderstalige nieuwkomers en kleuterparticipatie.

1.2 Werking voorzitters en deskundigen

1.2.1 Werking LOP-voorzitters

In de vorige jaarverslagen ging veel aandacht naar de werking van de gemandateerde LOP-voorzitters. In schooljaar 2010-2011 slagen we er voor de eerste keer in om vanuit alle provincies een afvaardiging van de gemandateerde² LOP-voorzitters bijeen te krijgen.

Op 17 november 2010 vindt **de jaarlijkse ontmoeting van de LOP-voorzitters met de minister** plaats. Drie gemandateerde LOP-voorzitters stellen een zestal inleidende vragen met als rode draden: "Wat is de minister van plan met de LOP's? Wat mogen de LOP-voorzitters nog van de minister verwachten, en omgekeerd: wat verwacht de minister van de LOP-voorzitters?" Na de gedachtenuitwisseling met de minister werken de LOP-voorzitters verder in drie reflectiegroepen, telkens gemodereerd door een LOP-voorzitter. De eerste groep gaat dieper in op de antwoorden van minister betreffende 'inschrijvingsrecht' en 'LOP versus steden'. Een tweede groep reflecteert op de antwoorden van de minister betreffende de mandaatperiode van de LOP-voorzitters. Een derde groep tenslotte focust op de antwoorden van de minister betreffende de werkingsgebieden van de LOP's.

² Een gemandateerde LOP-voorzitter is een spreekbuis naar het kabinet en naar AgODi voor de LOP-voorzitters van één provincie. De steden Antwerpen, Brussel en Gent hebben een aparte gemandateerde LOP-voorzitter.

De voorzitters werden op tal van momenten nadrukkelijk uitgenodigd en betrokken zoals op de "Focus op Anderstalige Nieuwkomers" (op 18 februari 2011 in Gent), "LOP's en lokale besturen: samen sterk" (op 25 maart 2011 in Brussel), en "Focus op omgevingsanalyse" (op 1 april 2011 in Brussel) en "Participatie in het LOP" (op 10 juni 2011 in Sint-Truiden).

Enkele cijfergegevens m.b.t. de LOP-voorzitters. Op 1/01/11 ontvangen 58 voorzitters van de 70 LOP's een jaarlijkse forfaitaire vergoeding. Drie LOP's hadden geen voorzitter en negen LOP-voorzitters zaten twee LOP's voor. Vierendertig LOP's hadden op 1 januari 2011 een voorzitter met vijf of meer jaren anciënniteit. Zo'n 38 LOP's (van de 70) hadden nog altijd dezelfde voorzitter als bij de start; 29 LOP's waren toe aan een tweede voorzitter sinds de opstart; drie aan een derde. Drie nieuwe voorzitters nemen hun rol op in de loop van schooljaar 2010-2011.

1.2.2 Werking LOP-deskundigen

○ De LOP-deskundigen: personeelwissels

In het schooljaar 2010-2011 doen zich een aantal personeelwissels voor. Het onthaal van nieuwe LOP-deskundigen vraagt dan ook de nodige aandacht. Tijdens het schooljaar 2010-2011 starten zeven nieuwe LOP-deskundigen, waarvan vier op 1 september 2010.

Op 1 januari 2011 zijn er 32 deskundigen in dienst, waarvan 13 contractueel en 19 gedetacheerd. Vijftien LOP deskundigen ondersteunden drie of meer LOP's. Twaalf LOP-deskundigen hebben meer dan zeven jaar anciënniteit. Zeven LOP-deskundigen hebben minder dan één jaar anciënniteit. In totaal zijn er tien LOP-deskundigen met minder dan twee jaar anciënniteit. In 28 van de 70 LOP's werkt nog steeds de eerste LOP-deskundige sinds de start, 30 zijn aan hun tweede deskundige toe, 14 aan hun derde deskundige, 3 aan hun vierde, 2 aan hun vijfde en 4 aan hun zesde deskundige.

○ Activiteiten

Een eerste activiteit in de werking van de LOP-deskundigen in het schooljaar 2010-2011 is een **tweedaags mini-seminarie met de LOP-deskundigen** in Mol. waar onder meer ook een werkbezoek aan de gesloten gemeenschapsinstelling "de Hutten" wordt gemaakt. Hierbij werken we met vier sessies.

- In een eerste sessie maken we een **evaluatie van de centrale werkgroepen**³ van de LOP-deskundigen. Deze leert ons dat de groepen een zeer intense werking kunnen voorleggen, een hoge aanwezigheid kennen en heel wat realisaties kunnen voorleggen. Er worden een aantal aanbevelingen geformuleerd om de werking van de centrale werkgroepen verder te verfijnen. Die aanbevelingen houden onder meer verband met het opstellen van de jaarplanning, het betrekken van startende LOP-deskundigen en de wijze van interactieve terugkoppeling van de werking naar alle LOP-deskundigen.
- In een tweede sessie rond de **'deontologische code'** geven de deelnemers voorbeelden van een aantal situaties waarin men voor een deontologisch moeilijke keuze stond. De deelnemers vinden het belangrijk om bepaalde eigen, specifieke deontologische bepalingen te kunnen formuleren, onder meer rond de meervoudige loyaliteit en dit in aanvulling op de Code van het beleidsdomein Onderwijs en Vorming.
- In een derde sessie rond **'beleidssignalen'** bekijkt men hoe er wordt omgegaan met beleidsignalen vanuit de LOP's en van de LOP-deskundigen. Wat bepaalt of een beleidssignaal opgenomen wordt in overleg met het departement, binnen AgODi of met de minister? We focussen ons hierbij vooral op de procedures. De interne overlegstructuren ter ondersteuning van de LOP-werking (binnen AgODi) worden belicht met aandacht voor het LOP-overleg, de GOK-

³ De centrale werkgroepen zijn de werkgroepen binnen AgODi waar telkens een beperkt aantal LOP-deskundigen rond diverse thema's werken. Ze werken concrete acties en instrumenten uit die zinvol zijn voor andere collega's deskundigen en hun LOP-werkingen, en bundelen lokale beleidssignalen (zie verder op pagina 8).

stuurgroep, de LOP-speerpunten, de coördinatiecel, het trimestrieel voorzittersoverleg, het provinciaal voorzittersoverleg, het deskundigenoverleg en de centrale werkgroepen. Er komt ook duiding bij de participatie aan overlegstructuren, die niet rechtstreeks door AgODi worden aangestuurd. De sessie resulteert in een aantal aanbevelingen.

- In een vierde en laatste sessie '**LOP's in de ruimere omgeving**' wordt een samenwerking van de LOP's in Turnhout met de ruimere regio Kempen als casestudy voorgesteld.
- Met een lezing door Selahattin Koçak n.a.v. zijn boek "Wie is er bang van de Islam?" sluiten we de tweedaagse af.

Betreffende **Vorming, Trainging en Opleiding (VTO)** is het de bedoeling om nog sterker in te zetten op competenties met de nadruk op procesgerichte opleidingen rond vaardigheden en houdingen. De keuzes voor 2010-2011 kwamen uit een bespreking op het deskundigenoverleg. We organiseren twee dagen opleiding intervisietechnieken voor semi-gevorderden met Praxisnetwerk en twee dagen training in schrijftechnieken. Omdat de LOP-deskundigen pilootgroep zijn binnen het beleidsdomein onderwijs en vorming voor de migratie naar Office 10 en Windows 7 gaat er veel aandacht naar ICT-vaardigheden. We organiseren drie dagen basisopleiding en twee dagen voor de meer gevorderden met Xylos.

Op geregelde tijdstippen is er een **deskundigenoverleg** waarbij een gastspreker wordt uitgenodigd. In het schooljaar 2010-2011 waren dit:

- Chris Dockx van het ministerie van Onderwijs en Vorming over nieuwe regelgeving in het secundair onderwijs
- Luc Van Beeumen en Chama Rhellam van het ministerie van Onderwijs en Vorming over de nieuwe regelgeving betreffende het inschrijvingsrecht
- Nele Spaas over Ella Vzw en de onderwijskaravaan
- Johan Heymans van het ministerie van Onderwijs en Vorming over nieuwe programmering en de taskforces capaciteit
- Karl Wauters van het ministerie van Onderwijs en Vorming over de nieuwe omkadering in het basisonderwijs
- Peter Van Poucke van het ministerie van Onderwijs en Vorming over Discimus
- Rachel Laget van en over het 'Kruispunt Migratie Integratie'
- Pieter Van Mulders van het ministerie van Onderwijs en Vorming over ICT-ontwikkelingen
- Sieg Monten over tools vanuit het Netwerk Armoede
- Guy Janssens van het ministerie van Onderwijs en Vorming over de beheersovereenkomst van AgODi
- Elke Naessens van het ministerie van Onderwijs en Vorming over de projectoproep FLOB (Flankerend Onderwijsbeleid)

In het deskundigenoverleg is er naast de inbreng van gastsprekers een belangrijke plaats weggelegd voor bijdragen vanuit de centrale werkgroepen. Hiervoor worden verschillende methodieken gebruikt. De volgende zaken werden door de werkgroepen naar voor gebracht:

- Werkgroep engagementsverklaring: toelichting bij het herwerkte draaiboek rond 'engagementsverklaring' met gedifferentieerde aanpak in drie 'niveaugroepen
- Themawerking kleuterparticipatie: ervaringsuitwisseling in kleine groepen rond de opvolging van niet-ingeschreven kleuters en actuele aandachtspunten
- Werkgroep buitengewoon onderwijs: werken in vier groepen (één maal doorschuiven) rond vier specifieke vragen aangereikt door de werkgroep
- Themawerking inschrijvingsbeleid: een sessie rond segregatie, een sessie rond het doorneemen van het nieuwe ontwerp van decreet in kleine groepen en een sessie 'gehoord in Amsterdam' met het relaas n.a.v. deelname aan een congres

- Werkgroep taal: met een doorschuifstelsel via korte gesprekken in verschillende groepen en plenaire terugkoppeling over thema's aangereikt door de werkgroep
- Werkgroep 'LOP's en lokale besturen': plenaire toelichting over de werkzaamheden van de werkgroep
- Themawerking spijbelen: toelichting bij een nieuwe tool en een oefensessie met de eigen laptop

Naast deze werkgroepen zijn er de werking M&M (Mentée en Mentoren) en een feestcomité. Ook op provinciaal niveau zijn er overleggroepen van LOP-deskundigen (en voorzitters) actief. In het schooljaar 2010-2011 zijn er ook enkele overlegmomenten met de LOP-deskundigen uit de grootsteden.

1.3 Samenwerking met de begeleiders diversiteit

Voor de samenwerking met de begeleiders diversiteit is het schooljaar 2010-2011 een moeilijk jaar. In de aanloop naar het schooljaar wordt het aantal begeleiders diversiteit gereduceerd. Van de oorspronkelijke planning om de samenwerking tussen LOP-voorzitters, LOP-deskundigen en begeleiders verder te verfijnen, komt daardoor in het gedrang. Het is zoeken naar nieuwe mogelijkheden. Het aantal contactmomenten is immers beperkt. De coördinator van de LOP-deskundigen is aanwezig op de overlegmomenten van de begeleiders diversiteit.

Vlor en AgODi werken één gezamenlijke studiedag uit die doorgaat op 10 juni 2011 in Sint-Truiden. De deelnemers zijn er op uitnodiging van een groep laaggeschoolde ouders uit Sint-Truiden (de OBOS-werking⁴). Het centrale thema is 'participatie'. In de voormiddag werken we interactief met de organisatie Participant (participatiespecialist Stef Steyaert). In de namiddag komen in tal van werkwinkels goede praktijken aan bod onder meer rond het samenwerken met intermediairs, oudercomités en leerlingenraden. Veel belangstelling is er voor de inbreng van de OBOS-werking zelf. De studiedag krijgt globaal een zeer goede evaluatie, met als element van kritiek dat de studiedag wat te laat op het schooljaar valt.

1.4 Budget

In het jaarverslag van de LOP's van het schooljaar 2008-2009 staat een uitgebreide beschrijving van de bepalingen rond het gemeenschappelijk budget. Hier volgt een overzicht van de LOP-projecten die bijkomende financiële middelen krijgen vanuit niet-aangewende werkingsmiddelen van 2010.



⁴ OBOS staat voor Ondernemende Bewuste Ouders.

Benaming	Korte beschrijving
Studiedag OKAN en DAN	LOP Turnhout BaO en SO en partners richten een studiedag in over de opvang van leerlingen na OKAN.
DVD Zindelijkheidsstraining	LOP Beringen, partners en de filmschool van Hasselt (KHLIM) ontwikkelden een animatie rond zindelijkheid.
Naar de kleuterschool ... inschrijven in Heusden-Zolder	LOP Heusden-Zolder BaO helpt scholen in hun communicatie naar ouders, om witte en zwarte vlucht te vermijden.
Nieuw inschrijvingsbeleid voor alle Leuvense basisscholen	LOP Leuven BaO krijgt alle scholen op één lijn en werkt een gezamenlijke informatiecampagne uit.
Tevredenheidsmeting bij ouders en leerkrachten	LOP Gent BaO en SO bouwen verder aan hun charter rond goede communicatie naar ouders. Met het brugfigurenproject en KAHO Sint-Lieven werkt het een tool uit voor een jaarlijkse monitoring van tevredenheid van ouders en leerkrachten.
LOP'ke	In alle LOP's van Vlaams-Brabant vinden in samenwerking met het provinciebestuur, CEGO en de lokale besturen acties plaats in het kader van verzet tegen armoede, met onder meer interactieve thema-avonden in 5 regio's.
Het hoe, waarom, wanneer van leerlingen die spijbelen in kaart brengen	LOP Oostende-Middelkerke krijgt met enquêtes een zicht op de profielen van spijbelende leerlingen.
Prikkelbox voor anderstalige nieuwkomers	LOP Genk SO en partners brengen materialen op maat van anderstalige nieuwkomers samen in een prikkelbox en creëren een ruimere dynamiek rond OKAN.
Taal in de vrije tijd	LOP Westkust BaO stimuleert anderstalige en taalarme leerlingen via hun ouders om Nederlands te oefenen in de vrije tijd.
Informatiecampagne inschrijvingen	De LOP's van Brussel maken via gerichte advertenties en verspreiding van brochures en flyers het inschrijvingsbeleid bekend bij alle ouders.
Een vreemde eend in de bijt ... een kind als een ander	LOP Gent BaO en partners werken een studiedag uit rond alle aspecten van anderstalige nieuwkomers.
School in zicht	In Gent loopt een experiment met vzw school in zicht.

1.5 LOP-beleidsplannen

In de beleidsnota Onderwijs 2009-2014 werd een evaluatie en een eventuele bijsturing van het decreet betreffende het flankerend onderwijsbeleid voorzien in het licht van een betere afstemming van de taken van het LOP en de gemeente en een duidelijkere definiëring van de regiefunctie van de gemeente.

Een eerste aanzet om de taken van de gemeente en het LOP beter op elkaar af te stemmen, bestond uit het initiatief om de mandaatperiode van de voorzitters, en hiermee ook de termijnen van de beleidsplannen van de LOP's, af te stemmen op de gemeentelijke legislatuur. Het mandaat van de voorzitters werd per 1 januari 2011 met twee jaar verlengd tot 31 december 2012. Vanaf 1 januari 2013 zullen de voorzitters voor een periode van zes jaar worden voorgedragen en aangesteld.

Aan de LOP's werd gevraagd om aan hun beleidsplannen die aflopen in het schooljaar 2010-2011, nog een addendum toe te voegen voor de periode 2011-2012/2012-2013. De nieuwe beleidsplannen zullen dan worden opgemaakt voor de periode van 1 september 2013 tot 30 juni 2019 (of twee keer drie schooljaren).

Als gevolg van de goedkeuring van het planlastendecreet (15 juli 2011) worden de lokale besturen geacht om in de loop van 2013 een meerjarenplan voor de periode 2014-2019 op te maken. Ook het decreet betreffende het flankerend onderwijsbeleid wordt gevat door het planlastendecreet en moet worden aangepast aan dit nieuwe juridisch-technische kader. In de geplande aanpassingen voorziet men dat de samenwerking met de LOP's behouden blijft: zij zullen opnieuw worden gevraagd om een advies uit te brengen over de strategische meerjarenplanning en over de actieplannen van de lokale besturen voor zover die betrekking hebben op het basis of het secundair onderwijs. LOP's op hun beurt zullen bij de opmaak van nieuwe beleidsplannen worden gevraagd om aan te geven op welke manier zij plannen samen te werken met de lokale besturen.

Men verwacht ook de conceptnota van de minister met voorstellen om de regierol van de gemeente te versterken en de taken van het LOP en van de gemeenten beter op elkaar af te stemmen.



Hoofdstuk 2 Decretale opdrachten van de LOP's

2.1 Omgevingsanalyse

Een belangrijk instrument in de werking van een LOP is de omgevingsanalyse. Het doel ervan is om op basis van kwantitatieve en kwalitatieve gegevens de ongelijke kansenproblematiek in het werkingsgebied, zowel met betrekking tot het onderwijs alsook ruimer, in kaart te brengen. Aan de hand van de omgevingsanalyse kan men knelpunten detecteren en kan het LOP prioritaire actiepunten formuleren. Een grondige analyse van de knelpunten en een zorgvuldige diagnose van de situatie zorgen voor een degelijke basis voor weloverwogen en goed onderbouwde acties.

LOP's hanteren actief de omgevingsanalyse als instrument om de ongelijke kansenproblematiek in beeld te brengen. Deze tendens was er al, maar neemt nog verder toe in het schooljaar 2010-2011.

Zes op tien (59%) LOP's werken met periodieke omgevingsanalyses aan de hand van een vast format. Dit is het minst gebruikelijk in de grootsteden (50%) en het meest van toepassing in de centrumsteden (64%). Zeven op tien LOP's (70%) maken ook ad hoc analyses op basis van lokaal gedefinieerde vragen. Deze werkwijze heeft de voorbije schooljaren fel aan belang gewonnen:

Tabel 22: Aandeel LOP's (in %) dat werkt met een periodieke / ad hoc omgevingsanalyse, schooljaren 2008-2009 t.e.m. 2010-2011

Schooljaar	Periodiek	Ad hoc
2008-2009	46%	46%
2009-2010	56%	66%
2010-2011	59%	70%

In de grootsteden is het werken met ad hoc analyses op basis van specifieke vragen een absolute verworvenheid (100%), maar ook in de centrumsteden (82%) en in de overige LOP's (60%) wordt meer op die manier gewerkt.

De omgevingsanalyse is bij uitstek een LOP-intern werkinstrument dat men in hoofdzaak aan de LOP-leden ter beschikking stelt. In het schooljaar 2010-2011 gebeurt dit in 90% van de LOP's en in de grootsteden is dit een algemene praktijk (100%). Naast de leden kunnen soms ook externen over de omgevingsanalyse beschikken: dit is in één op vier LOP's het geval. Dit is zo in 83% van de LOP's in grootsteden, in 32% van de LOP's in de centrumsteden en in 14% van de LOP's in andere steden en gemeenten.

Het decreet voorziet dat de participanten van het lokaal overleg de noodzakelijke kwantitatieve en kwalitatieve gegevens **aanleveren** en mee betrokken zijn in de **verwerking** en het rapporteren ervan.

Voor het aanleveren van data blijft het AgODi de belangrijkste bron (84%). In 57% van de LOP's verzamelt de LOP-deskundige zelf ook data. Andere belangrijke partners zijn de gemeentebesturen (41%) en de directies (variërend van 30% tot 37%). De integratiesector (13%) en diensten voor schoolopbouwwerk (10%) zijn ook partners die op regelmatige basis aangesproken worden voor het aanleveren van gegevens.

De verwerking en analyse van gegevens wordt net zoals in de voorgaande schooljaren grotendeels uitgevoerd door de LOP-deskundige (in 76% van de LOP's), al dan niet in overleg met de LOP-voorzitter (21%) of met de gemeentelijke diensten (27%). Andere participanten zijn beperkt of niet betrokken bij het verwerken en analyseren van de data.

De rapportering verloopt nagenoeg analoog met de verwerking en analyse. In hoofdzaak is het de LOP-deskundige die rapporteert (71%), meestal in samenwerking met de gemeentelijke diensten (20%) of de LOP-voorzitter (14%).

De vragen van de LOP-voorzitters en deskundigen naar professionele ondersteuning blijven op basis van de bovenstaande vaststellingen, ook in het schooljaar 2010-2011 aan de orde. Het gaat om:

- Een beter zicht krijgen op de beschikbare en relevante gegevens
- Ondersteuning bij het analyseren en interpreteren van gegevens
- Ondersteuning bij de ontwikkeling van rapporteringsmethodieken zodat informatie toegankelijk is voor alle participanten betrokken in het LOP
- Ondersteuning bij het correct vertalen van verworven inzichten naar aangewezen acties

In het schooljaar 2010-2011 worden verschillende initiatieven genomen om tegemoet te komen aan de geformuleerde behoeften.

De centrale werkgroep 'omgevingsanalyse' besteedt veel aandacht aan de voorbereiding van een studiedag "Focus op omgevingsanalyse" op 1 april 2011. LOP-voorzitters, deskundigen en enkele leden van de onderwijsinspectie krijgen bij deze gelegenheid de kans om over het belang en de diversiteit van omgevingsanalyses ervaringen uit te wisselen.

Tijdens deze studiedag worden diverse aspecten van de omgevingsanalyse belicht:

- Het belang van de omgevingsanalyse als werkinstrument
- Verschillen in de omgevingsanalyse tussen grote en kleinere LOP's
- De opbouw van een thematische omgevingsanalyse
 - Analyse van het thema anderstalige nieuwkomers in het LOP BaO van Gent
 - Analyse van de capaciteitsproblematiek in het LOP BaO van Sint-Niklaas
- Getuigenis over het belang van de omgevingsanalyse in een klein LOP (Zelee)
- Getuigenis over het belang van de omgevingsanalyse in een groot LOP (Antwerpen)

De centrale werkgroep 'omgevingsanalyse' werkt verder ook:

- Aan de opmaak van informatiefiches voor LOP-deskundigen. Het concept om te werken met een starterskit voor beginnende LOP-deskundigen is herzien en herwerkt tot een bundel van informatiefiches die volgens thema een overzicht geven van interessante gegevensbronnen. Hierbij worden kritische bedenkingen geformuleerd over de bruikbaarheid van de gegevens en de wijze waarop ze kunnen of moeten geïnterpreteerd worden.
- De organisatie van collegiale uitwisselingsmomenten, bijvoorbeeld in het kader van de opleiding van beginnende LOP-deskundigen.

De centrale werkgroep 'spijbelen' ontwikkelt een spijbelmonitor voor de LOP's secundair onderwijs op schoolniveau met daarin gegevens over laattijdige inschrijvingen, in- en uitschrijvingen in de loop van het schooljaar, problematische afwezigheden en definitieve uitsluitingen. Deze monitor wordt jaarlijks geactualiseerd.

Jaarlijks ontvangen de LOP-deskundigen een overzicht van de vier- en vijfjarige kleuters die niet zijn ingeschreven in een school. Dit overzicht geeft informatie over de vaststellingen die gedaan zijn door Kind en Gezin. De LOP-deskundigen organiseren een verdere opvolging van de niet-

ingeschreven kleuters op basis van overleg met andere lokale instanties die gevat zijn door het beroepsgeheim. Niet alleen is er de opvolging van de vaststellingen van Kind en Gezin, de doelstelling is de optimale toeleiding van deze kinderen naar onderwijs.

Tot slot zijn er de beleidsontwikkelingen binnen AgOD⁷ die gericht zijn op het voeren van een vernieuwd beleid met betrekking tot het actief en passief ter beschikking stellen van gegevens aan de verschillende gebruikers. Op welke manier de LOP's kunnen aansluiten bij de datawarehouse en het geplande kenniscentrum, wordt bekeken.

2.2 Anderstalige nieuwkomers

Onthaalonderwijs is onderwijs dat de taalvaardigheid in het Nederlands én de sociale integratie van de anderstalige nieuwkomer bevordert. Het onthaalonderwijs heeft tot doel de anderstalige nieuwkomer voor te bereiden op hun instroom in het gewoon onderwijs en de doorstroming te bevorderen naar de reguliere klaspraktijk en de verdere schoolloopbaan.

Waar het onthaalonderwijs in het basisonderwijs ook aandacht besteedt aan het leren omgaan met sociale en culturele verscheidenheid en integratie in de samenleving, ligt de klemtoon in het secundair onderwijs sterker op het leren van het Nederlands in functie van een snelle doorstroming naar de onderwijsvorm en studierichting die het nauwst aansluit bij individuele capaciteiten van de leerling.

2.2.1 Regelgeving

De regelgeving werd meer uitvoerig toegelicht in het jaarverslag 2009-2010 (^{5,6}). Omdat er geen wijzigingen zijn, wordt deze toelichting hier niet herhaald.

2.2.2 Cijfers

Sinds het schooljaar 2007-2008 is er op alle onderwijsniveaus een opvallende toename van het aantal gefinancierde of gesubsidieerde anderstalige nieuwkomers. Die tendens heeft zich in het schooljaar 2010-2011 sterk doorgezet.

Procentuele aangroei sinds het schooljaar 2007-2008:

- Gewoon basisonderwijs: + 96,2%
- Gewoon voltijds secundair onderwijs: + 62,2%

5 Lokale overlegplatforms, partners in gelijke onderwijskansen, jaarverslag schooljaar 2009-2010, Vlaams ministerie van Onderwijs & Vorming, Agentschap voor onderwijsdiensten (AgOD⁷), 2011.

6 Voor de regelgeving voor het onthaalonderwijs voor anderstalige nieuwkomers in het gewoon basisonderwijs verwijzen we naar de omzendbrief BaO/2006/03 van 30 juni 2006. De regelgeving voor het gewoon voltijds secundair onderwijs zit vervat in de omzendbrief SO 75 van 30 juni 2006. Sinds de invoering van het stelsel van leren en werken is de regelgeving wat betreft het onthaalonderwijs in het DBSO vervat in de omzendbrief met betrekking tot leren en werken, SO/2008/08.

Figuur 2: Evolutie van het aantal anderstalige nieuwkomers in het gewoon basis en secundair onderwijs, schooljaar 2005-2006 t.e.m. 2010-2011

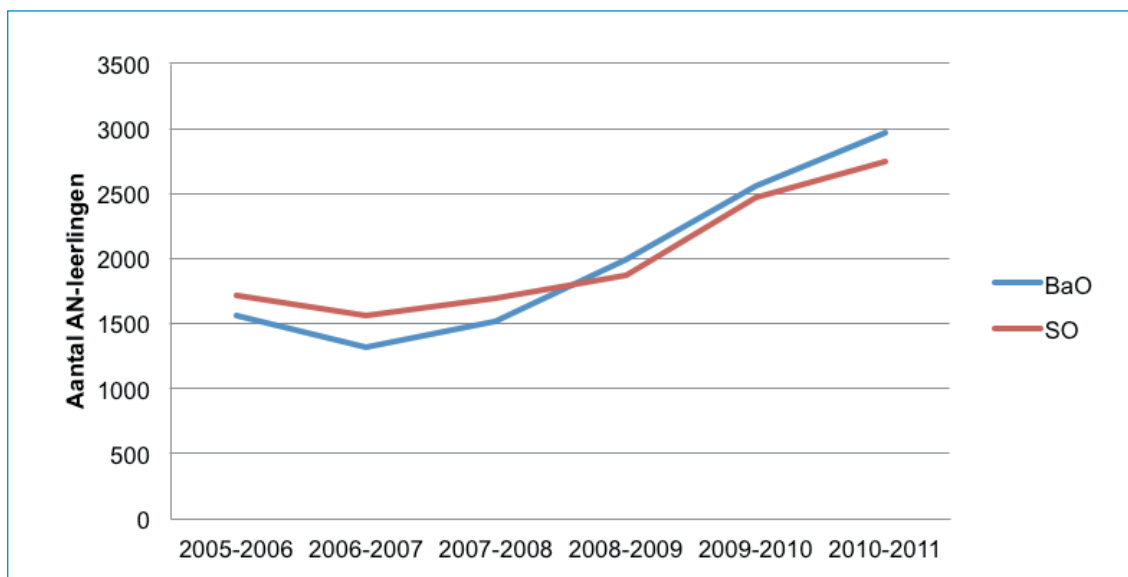

Figuur 3: Evolutie van het aantal anderstalige nieuwkomers per provincie in het gewoon basisonderwijs, schooljaren 2007-2008 t.e.m. 2010-2011.

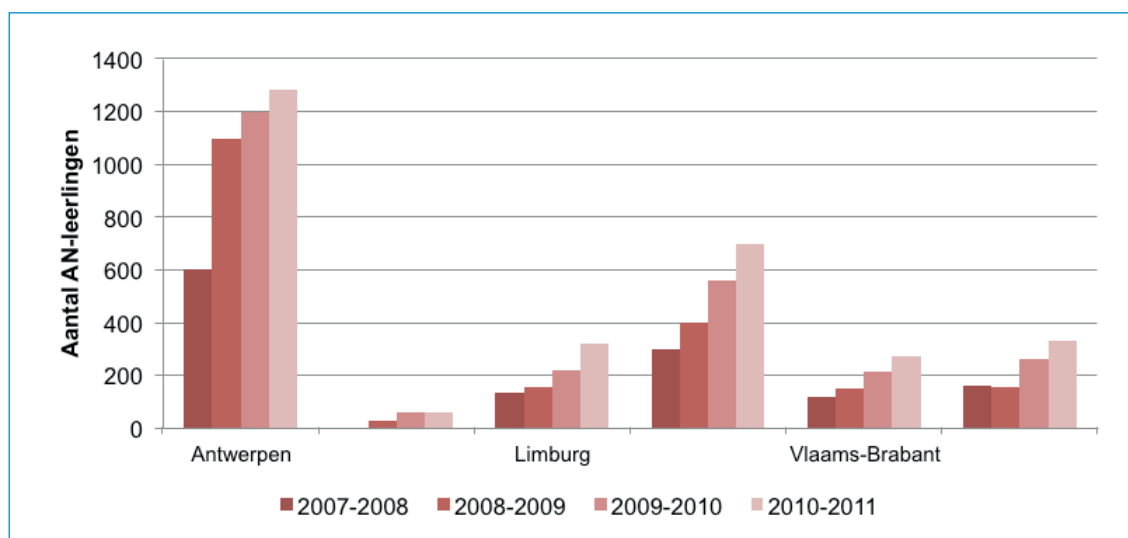

Figuur 4: Evolutie van het aantal anderstalige nieuwkomers per provincie in het voltijds gewoon secundair onderwijs, schooljaren 2007-2008 t.e.m. 2010-2011.

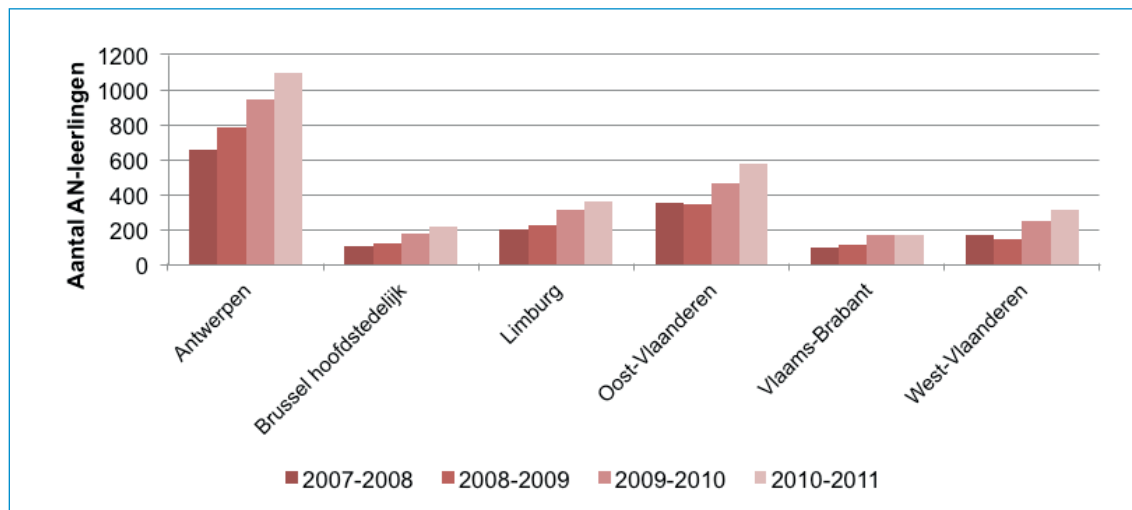

De provincie Antwerpen is koploper wat betreft het aantal gefinancierde of gesubsidieerde anderstalige nieuwkomers. Op de tweede plaats volgt Oost-Vlaanderen en op de derde plaats Limburg.

Het mag niet verbazen dat voor het onthaalonderwijs - ongeacht het onderwijsniveau - de beschikbare capaciteit steeds vroeger in het schooljaar wordt bereikt en er ook vlugger signalen zijn dat er voor deze leerlingen moeizaam of zelfs geen school kan gevonden worden⁷.

Problemen die door de LOP-deskundigen worden vermeld, zijn vooreerst dat het opdrijven van de capaciteit amper volstaat om tegemoet te komen aan de grotere instroom van anderstalige nieuwkomers. Daarnaast worden in het gewoon voltijds secundair onderwijs anderstalige nieuwkomers ingeschreven in een aparte administratieve groep⁸ waar in het basisonderwijs de 'anderstalige nieuwkomers' niet als een aparte leerlingengroep betiteld kunnen worden. De organisatie van goed onthaalonderwijs komt hierdoor jaar na jaar onder druk te staan. Dat was al zo in het schooljaar 2009-2010. Toen werd de aanbeveling geformuleerd om binnen de lokale overlegplatforms werk te maken van de nodige afspraken voor de toeleiding van anderstalige nieuwkomers naar het onthaalonderwijs. De urgentie om afspraken te maken is alleen maar groter geworden, niet alleen op LOP-niveau maar ook tot op het provinciale niveau.

In het schooljaar 2010-2011 wordt - gelet op de toenemende instroom van anderstalige nieuwkomers én de grote bekommernissen van de scholen - besloten om ook op centraal niveau te starten met een centrale werkgroep van LOP-deskundigen rond OKAN.

2.2.3 Decretale opdracht

Het behoort tot de decretale opdrachten van de LOP's om afspraken te maken over:

- De opvang, toeleiding en begeleiding van anderstalige nieuwkomers naar het onthaalonderwijs
- De ondersteuning, begeleiding en opvolging van gewezen anderstalige nieuwkomers in het reguliere onderwijs

⁷ Gegevens verkregen uit de signaalrapporten 2010-2011 vanuit de LOP's.

⁸ Omzendbrief SO 37 betreffende secundair onderwijs - administratieve groepen (publicatiedatum: 01/09/1994).

○ Verzamelen van informatie

Tabel 25a: Evolutie van de mate waarin LOP's gegevens verzamelen over de instroom, spreiding en doorstroming van (gewezen) anderstalige nieuwkomers in het gewoon basisonderwijs, schooljaren 2007-2008 t.e.m. 2010-2011.

	2007-2008	2008-2009	2009-2010	2010-2011
Instream van AN	64%	62%	76%	63%
Spreiding van AN	44%	49%	63%	56%
Doorstroming van gewezen AN	8%	10%	7%	7%
Totaal aantal LOP's	36/41	39/41	41/41	41/41

Zesentwintig van de 41 LOP's basisonderwijs (of 63%) verzamelen en/of interpreteren gegevens over de manier waarop de toeleiding naar het onthaalonderwijs verloopt. In 23 van de 41 LOP's (56%) volgt men de spreiding van de anderstalige nieuwkomers cijfermatig op. In slechts drie LOP's (7%) verzamelt men informatie over de doorstroming van gewezen anderstalige nieuwkomers.

Tabel 25b: Evolutie van de mate waarin LOP's gegevens verzamelen over de instroom, spreiding en doorstroming van (gewezen) anderstalige nieuwkomers in het gewoon voltijds secundair onderwijs, schooljaren 2007-2008 t.e.m. 2010-2011.

	2007-2008	2008-2009	2009-2010	2010-2011
Instream van AN	56%	61%	69%	69%
Spreiding van AN	41%	36%	38%	59%
Doorstroming van gewezen AN	33%	14%	21%	21%
Totaal aantal LOP's	27/29	28/29	29/29	29/29

Twintig van de 29 LOP's secundair onderwijs (of 69%) verzamelen of interpreteren gegevens over de manier waarop de toeleiding naar het onthaalonderwijs verloopt. In 17 van de 29 LOP's (59%) wordt de spreiding van de anderstalige nieuwkomers cijfermatig opgevolgd. In zes LOP's (21%) verzamelt men informatie over de doorstroming van gewezen anderstalige nieuwkomers.

Het is opvallend dat in het gewoon basisonderwijs minder LOP's gegevens verzamelen over de instroom, spreiding en doorstroming van anderstalige nieuwkomers. Een heel andere beweging zien we in het gewoon voltijds secundair onderwijs waar vooral het verzamelen van gegevens over de spreiding van de anderstalige nieuwkomers vaker voorkomt. Waarschijnlijk is dit toe te schrijven aan het feit dat hier de beschikbare capaciteit steeds vroeger in het schooljaar wordt bereikt.

Hoewel in de meeste LOP's wel informatie wordt verzameld, is slechts in 19 van de 70 LOP's (9% van alle LOP's) een werkgroep OKAN actief.

○ Partners betrokken bij de toeleiding van AN naar onthaalonderwijs binnen de LOP-regio

De gemeente, onthaalbureaus en integratiediensten en de CLB's worden in het schooljaar 2010-2011 intensiever betrokken bij de toeleiding van anderstalige nieuwkomers naar het onthaalonderwijs dan voorgaande schooljaren. De betrokkenheid van het LOP zelf en van het schoolopbouwwerk blijft op het vlak van toeleiding naar het onthaalonderwijs constant.

Tabel 26a: Aandeel LOP's (%) met betrokken partners bij de toeleiding van AN naar het onthaalonderwijs in het gewoon basisonderwijs, schooljaren 2007-2008 t.e.m. 2010-2011.

	2007-2008	2008-2009	2009-2010	2010-2011
Gemeente	42%	49%	41%	56%
Onthaalbureau	47%	54%	49%	61%
Integratiedienst	39%	36%	39%	49%
CLB	19%	33%	46%	51%
LOP	44%	44%	46%	46%
Schoolopbouwwerk	28%	18%	32%	32%
Andere	31%	22%	22%	15%
Totaal aantal LOP's	36/41	39/41	41/41	41/41

In de meeste LOP's secundair onderwijs zijn heel wat diensten betrokken bij het proces van de toeleiding van anderstalige nieuwkomers naar het onthaalonderwijs. De gemeente, het onthaalbureau en de CLB's worden hierin het meest intensief betrokken.

Tabel 26b: Aandeel LOP's (%) met betrokken partners bij de toeleiding van AN naar het onthaalonderwijs in het gewoon secundair onderwijs, schooljaren 2007-2008 t.e.m. 2010-2011

	2007-2008	2008-2009	2009-2010	2010-2011
Gemeente	37%	29%	41%	55%
Onthaalbureau	44%	50%	66%	59%
Integratiedienst	30%	36%	41%	38%
CLB	30%	43%	45%	62%
LOP	37%	32%	41%	52%
Schoolopbouwwerk	7%	18%	17%	24%
Andere	26%	14%	14%	10%
Totaal aantal LOP's	27/29	28/29	29/29	29/29

Ongeacht het onderwijsniveau zijn de gemeenten, de onthaalbureaus, integratiediensten en in toenemende mate de CLB's de belangrijkste partners bij de toeleiding van anderstalige nieuwkomers naar het onthaalonderwijs.

○ Maken van werkafspraken

Omdat er duidelijke signalen zijn dat door de toegenomen instroom van anderstalige nieuwkomers de toeleiding naar het onthaalonderwijs moeizamer verloopt en in enkele regio's zelfs problematisch wordt genoemd, is het interessant om vast te stellen in welke mate men afspraken maakt om de toeleiding te optimaliseren.

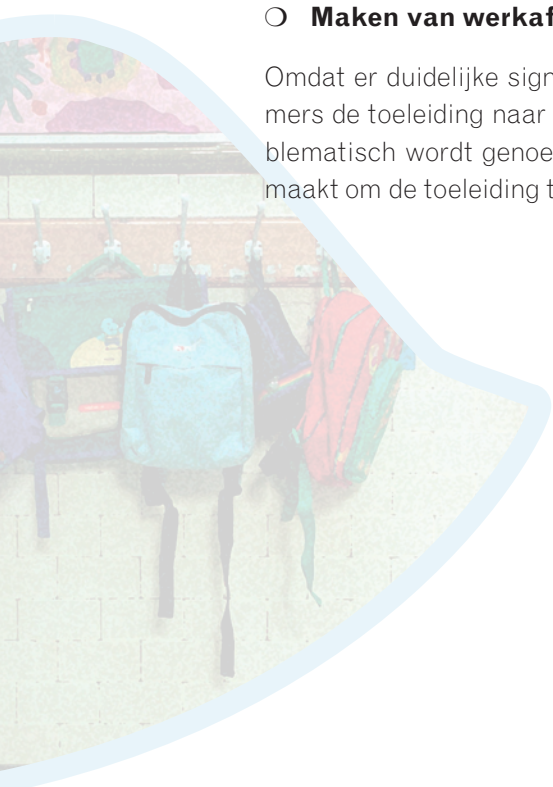

Tabel 28a: Evolutie van het aandeel LOP's (in %) waar afspraken worden gemaakt met betrekking tot de opvang, het aanbod en de toeleiding van anderstalige nieuwkomers in het gewoon basisonderwijs, schooljaren 2007-2008 t.e.m. 2010-2011

	07-08	08-09	09-10	10-11
Afspraken m.b.t. de wederzijdse taakverdeling tussen enerzijds instanties actief op het terrein van de opvang van (minderjarige) nieuwkomers en anderzijds het onderwijsveld om de toeleiding van AN naar het onthaalonderwijs te optimaliseren.	11%	11%	41%	49%
Het installeren van procedures waarbij in het basisonderwijs AN kunnen worden toegeleid naar een beperkter aantal scholen die zich kandidaat hebben gesteld als onthaalschool (met respect voor de vrije schoolkeuze)	8%	8%	29%	51%
Initiatieven om de bereikbaarheid van onthaalscholen te optimaliseren.	3%	3%	10%	17%
Formuleren van voorstellen/nemen van initiatieven om onthaalscholen maximaal te ondersteunen in hun onthaalopdracht.	8%	8%	10%	20%
Totaal aantal LOP's	36/41	39/41	41/41	41/41

De inspanningen in de LOP's basisonderwijs om afspraken te maken en procedures te installeren met betrekking tot de opvang, het aanbod en de toeleiding van anderstalige nieuwkomers naar het onthaalonderwijs die al erg zichtbaar was in het schooljaar 2009-2010, worden in het schooljaar 2010-2011 verder doorgetrokken. Vooral het ontwikkelen van toeleidingsprocedures naar een beperkter aantal scholen is aanzienlijk toegenomen. Waarschijnlijk is de toename van het aantal anderstalige nieuwkomers hiervoor de aanleiding.

Tabel 28b: Evolutie van het aandeel LOP's (in %) waar afspraken worden gemaakt m.b.t. de opvang, het aanbod en de toeleiding van anderstalige nieuwkomers in het gewoon secundair onderwijs, schooljaren 2007-2008 t.e.m. 2010-2011

	07-08	08-09	09-10	10-11
Afspraken m.b.t. de wederzijdse taakverdeling tussen enerzijds instanties actief op het terrein van de opvang van (minderjarige) nieuwkomers en anderzijds het onderwijsveld om de toeleiding van AN naar het onthaalonderwijs te optimaliseren.	26%	26%	31%	52%
Het installeren van procedures waarbij AN kunnen worden toegeleid naar een beperkter aantal scholen die zich kandidaat hebben gesteld als onthaalschool (met respect voor de vrije schoolkeuze)	4%	4%	17%	14%
Initiatieven om de bereikbaarheid van onthaalscholen te optimaliseren.	0%	0%	14%	17%
Formuleren van voorstellen/nemen van initiatieven om onthaalscholen maximaal te ondersteunen in hun onthaalopdracht.	11%	11%	21%	24%
Totaal aantal LOP's	27/29	28/29	29/29	29/29

In het gewoon voltijds secundair onderwijs blijven acties vooral beperkt tot het maken van afspraken over de wederzijdse taakverdeling.

In de LOP's basisonderwijs en secundair onderwijs in de grootsteden zijn er in het verleden al afspraken gemaakt. Hier en daar worden deze afspraken bijgestuurd of hernieuwd. In de centrumsteden en in de overige LOP's zijn dergelijke afspraken nog geen algemene verworvenheid, maar toch worden er ook daar (beperkte) nieuwe inspanningen geleverd.

De afspraken die gemaakt worden met betrekking tot de wederzijdse taakverdeling tussen instanties actief op het terrein van de opvang van (minderjarige) nieuwkomers en het onderwijsveld om de toeleiding van AN naar het onthaalonderwijs te optimaliseren, zijn divers:

- Afspraken met betrekking tot informatie-uitwisseling: in 30 van de 70 LOP's (of 43%) zijn hierover afspraken gemaakt met een gelijk aandeel in zowel het basisonderwijs als het gewoon voltijds secundair onderwijs.
- Afspraken met betrekking tot het gericht werven om niet-ingeschreven minderjarige nieuwkomers toe te leiden naar het onderwijs: in 25 van de 70 LOP's (of 36%) zijn hierover afspraken gemaakt. Dergelijke afspraken worden vaker gemaakt in het basisonderwijs (41% van de LOP's) dan in het secundair onderwijs (28% van de LOP's)

- Afspraken met betrekking tot het informeren van ouders en/of minderjarige nieuwkomers over de leerplicht en het recht op onderwijs: in 22 van de 70 LOP's (of 31%) zijn hierover afspraken gemaakt. In verhouding gebeurt dit vaker in het secundair onderwijs (38% van de LOP's) dan in het basisonderwijs (27% van de LOP's).
- Afspraken met het onthaalbureau met betrekking tot het toeleiden van minderjarige nieuwkomers die na 60 schooldagen nog geen school gevonden hebben: in 19 van de 70 LOP's (of 27%) zijn hierover afspraken gemaakt. Weerom gebeurt dit in verhouding meer in het secundair onderwijs (31% van de LOP's) dan in het basisonderwijs (24% van de LOP's).

○ **Opgvolging van gewezen anderstalige nieuwkomers in het reguliere onderwijs**

Tabel 29a: Evolutie van het aandeel LOP's (in %) waar afspraken worden gemaakt m.b.t. de opvolging van anderstalige nieuwkomers in het gewoon basisonderwijs, schooljaren 2007-2008 t.e.m. 2010-2011

	07-08	08-09	09-10	10-11
Afspraken met betrekking tot het uitwisselen van informatie over gewezen anderstalige nieuwkomers tussen onthaalscholen en doorstroom- of vervolgscholen.	0%	5%	0%	5%
Afspraken met betrekking tot het in kaart brengen van schoolloopbanen van gewezen anderstalige nieuwkomers.	3%	8%	5%	7%
Afspraken met betrekking tot de onderlinge afstemming van de ondersteuning, begeleiding en opvolging van gewezen anderstalige nieuwkomers in doorstroom- of vervolgscholen.	0%	3%	0%	2%
Afspraken met betrekking tot het uitwisselen van informatie over gewezen anderstalige nieuwkomers tussen de vervolgschoolcoaches van de verschillende scholengemeenschappen (enkel voor secundair onderwijs).	0%	0%	0%	0%
Totaal aantal LOP's	36/41	39/41	41/41	41/41

Op het niveau van het basisonderwijs blijven de inspanningen om afspraken te maken in functie van de opvolging van gewezen anderstalige nieuwkomers uiterst beperkt. Slechts drie LOP's beschikken in het schooljaar 2010-2011 over afspraken op dit vlak. Mogelijks is het ontbreken van afspraken toe te schrijven aan het feit dat heel wat gewezen anderstalige nieuwkomers in het basisonderwijs in de oorspronkelijke onthaalschool blijven.

Tabel 29b: Evolutie van het aandeel LOP's (in %) waar afspraken worden gemaakt m.b.t. de opvolging van anderstalige nieuwkomers in het gewoon secundair onderwijs, schooljaren 2007-2008 t.e.m. 2010-2011

	07-08	08-09	09-10	10-11
Afspraken met betrekking tot het uitwisselen van informatie over gewezen anderstalige nieuwkomers tussen onthaalscholen en doorstroom- of vervolgscholen.	37%	36%	21%	45%
Afspraken met betrekking tot het in kaart brengen van schoolloopbanen van gewezen anderstalige nieuwkomers.	37%	32%	31%	41%
Afspraken met betrekking tot de onderlinge afstemming van de ondersteuning, begeleiding en opvolging van gewezen anderstalige nieuwkomers in doorstroom- of vervolgscholen.	19%	25%	21%	41%
Afspraken met betrekking tot het uitwisselen van informatie over gewezen anderstalige nieuwkomers tussen de vervolgschoolcoaches van de verschillende scholengemeenschappen (enkel voor secundair onderwijs).	30%	21%	17%	41%
Andere	11%	0%	3%	3%
Totaal aantal LOP's	27/29	28/29	29/29	29/29

In de grootsteden is het maken van afspraken over de opvolging van gewezen anderstalige nieuwkomers algemeen verworven. Dat is helemaal niet zo in de centrumsteden waar dit eerder uitzonderlijk is. In de LOP's in andere steden en gemeenten heeft ongeveer 20% hierover afspraken gemaakt. In 4 LOP's (van de 29 LOP's SO) waar dergelijke afspraken bestaan werden deze ook geëvalueerd op hun effectiviteit en hun efficiëntie.

In 12 van de 29 LOP's secundair onderwijs is men ervan op de hoogte dat er vervolgcaches aangesteld werden voor de opvolging van gewezen anderstalige nieuwkomers: het gaat om de drie LOP's in grote steden, acht LOP's in centrumsteden en twee LOP's in de andere steden en gemeenten. In deze LOP's zijn de vervolgcaches doorgaans niet in alle scholengemeenschappen van het LOP actief: gemiddeld gaat het om de helft ervan. In 7 van deze 12 LOP's heeft het LOP ook zicht op de wijze waarop invulling wordt gegeven aan de vervolgschoolcoaching in het werkingsgebied. Het betreft hier het coachen van de individuele gewezen anderstalige nieuwkomer in de vervolgschool, het coachen van individuele leraren en lerarenteams in de vervolgscholen, en het verhogen van de expertise in de scholen m.b.t. opvang en begeleiding).

Eén van de problemen die door de LOP-deskundigen worden vermeld, is dat het voor de vervolgschoolcoach niet evident is om ex-OKAN-leerlingen in het andere net of in een school van buiten de scholengemeenschap op te volgen.

○ **Trekkende bevolking Roma**

Op leerlingen in het gewoon basisonderwijs die voldoen aan onderstaande voorwaarden, wordt voor de bepaling van de personeelsformatie een coëfficiënt 1,5 toegepast⁹.

Het gaat om kinderen:

- ... die verblijven in een erkend centrum voor kindzorg en gezinsondersteuning;
- ... die verblijven in tehuizen voor kinderen van wie de ouders geen vaste verblijfplaats hebben;
- ... die geplaatst werden door de jeugdrechter of door de comités voor bijzondere jeugdzorg;
- ... waarvan de ouders behoren tot de trekkende bevolking en die niet behoren tot één van de drie hierboven vermelde categorieën.

De bewijsstukken zijn van bij de inschrijving ter beschikking in de school.

Voor de trekkende bevolking Roma zijn dit de mogelijke vereiste bewijsstukken:

- Een document opgesteld door een officiële instantie van het land van herkomst waaruit onomstotelijk blijkt dat voornoemde persoon behoort tot de groep van de trekkende bevolking. Bij documenten opgesteld in een andere taal dan het Nederlands, Frans, Engels of Duits kan een Nederlandse vertaling gevraagd worden, opgesteld door een Belgisch beëdigde vertaler;
- Een document bij de asielaanvraag waarin verklaard wordt dat de aanvrager Roma is;
- Een verklaring van een asielcentrum dat voornoemde personen bekend stonden als Roma;
- De 'fiche voor leerlingen in het basisonderwijs die behoren tot de trekkende bevolking' ingevuld en ondertekend door een vzw die door de Vlaamse Gemeenschap erkend is of door een specifieke dienst/cel binnen een stad of gemeente.

In het verleden maakte men in de meeste regio's gebruik van de laatste procedure. Er was een heldere communicatie naar de basisscholen over de diensten waarbij ze terecht konden voor het invullen en ondertekenen van deze attesten.

De integratiesector heeft zich tegen deze werkwijze verzet omdat 'Roma' geen juridisch-administratief sluitend vast te stellen identiteit is of sommige mensen wel stammen uit een Roma-traditie maar niet als dusdanig erkend willen worden en door deze werkwijze tegen hun wil tot Roma worden verklaard. De integratiecentra besloten samen om geen attesten meer uit te reiken.

⁹ Omzendbrief BaO/2006/04 - Controle van de leerlingen in het gewoon basisonderwijs (publicatiedatum: 09/10/2006, laatste wijziging: 10/09/2010).

Een aantal steden en gemeenten zijn ook niet langer bereid om deze attesten uit te reiken omdat ze niet beschikken over informatie die de etniciteit van Roma kan bewijzen. Deze toestand heeft tot gevolg dat basisscholen - vooral in regio's waar een Roma-gemeenschap sterk aanwezig is - hun administratieve verplichtingen niet kunnen waarmaken. Hoewel in bepaalde regio's (tijdelijke) oplossingen werden gevonden, blijft de nood aan meer structurele maatregelen groot (zie verder hoofdstuk 4).

2.3 Inschrijvingsrecht

2.3.1 Afspraken maken over de inschrijvingsperiodes

Het decreet van 28 juni 2002 betreffende gelijke onderwijskansen I (B.S. 14 september 2002) voorziet dat een aantal voorrangsgroepen vroeger kunnen ingeschreven worden dan andere leerlingen: broers en zussen, GOK-leerlingen en niet-GOK-leerlingen. Het is de bevoegdheid van de LOP's om afspraken te maken over de (gemeenschappelijke) inschrijvingsperiodes voor deze voorrangsgroepen en de reguliere inschrijvingen.

Welke gemeenschappelijke afspraken de LOP's gemaakt hebben, lichten we hieronder verder toe.

○ **M.b.t. gemeenschappelijke inschrijvingsperiodes voor broers en zussen**

Tijdens het schooljaar 2010-2011 bespreken 44 van de 70 LOP's (of 63%) gemeenschappelijke inschrijvingsperiodes voor broers en zussen. Het betreft een lichte stijging van drie procentpunten tegenover de twee voorgaande jaren. Bij 31 van de 41 LOP's basisonderwijs (76%) komt dit aan bod; dit geldt ook voor 13 van de 29 LOP's secundair onderwijs (45%).

In het overleg focust men voornamelijk op het vastleggen van de nieuwe data (31 van de 44 LOP's die dit bespreken, of 70%). De helft van de 44 LOP's bespreekt de knelpunten waarop men gebotst is en 17 LOP's (van 44 LOP's of 39%) evalueert de voorbije periode.

De besprekingen over een gemeenschappelijke voorrangperiode voor broers en zussen leiden in 31 van de 70 LOP's (44%) ook tot een effectief resultaat. In 23 van de 41 LOP's Basisonderwijs (56%) en in 8 van de 29 LOP's Secundair Onderwijs (28%) wordt een gemeenschappelijke voorrangperiode gehanteerd. Het vorige schooljaar waren er 'slechts' 27 LOP's (39%) die deze voorrangperiode organiseerden. De kleine stijging van 5% geeft toch een tendens aan.

In 5 van de 6 van de LOP's in een grootstad, in 8 van de 22 (36%) van de LOP's in een centrumstad en in 18 van de 42 (43%) LOP's in andere steden en gemeenten schrijven broers en zussen in een gemeenschappelijke voorrangperiode in.

○ **M.b.t. gemeenschappelijke voorrangperiodes voor GOK-leerlingen**

Tijdens het schooljaar 2010-2011 bespreken 28 van de 70 LOP's of 40% het thema van gemeenschappelijke inschrijvingsperiodes voor GOK-leerlingen. Na de daling in het vorige schooljaar (van 52% naar 33%) zijn er opnieuw vijf LOP's meer die het thema bespreken. 56% van de LOP's basisonderwijs en 17% van de LOP's secundair onderwijs bespreekt dit.

Het overleg focust voornamelijk op de knelpunten en drempels om de voorrangperiode te organiseren (23 van de 28 LOP's). Zeven van de 28 LOP's probeert data vast te leggen.

De besprekingen over een gemeenschappelijke voorrangperiode voor GOK-leerlingen leiden in zeven LOP's (10% van alle LOP's) ook tot een implementatie van een dergelijke voorrangperiode. Het betreft allemaal LOP's Basisonderwijs. Het voorgaande schooljaar waren er vijf LOP's (7% van de 70 LOP's) die deze voorrangperiode organiseerden. De kleine stijging van 3 procentpunten geeft toch een tendens aan.

In 2 van de 6 LOP's in een grootstad, in 3 van de 22 LOP's (14%) in een centrumstad en in 2 van de 42 (5%) LOP's in andere steden en gemeenten schrijven GOK-leerlingen in een gemeenschappelijke voorrangperiode in.

○ **M.b.t. gemeenschappelijke voorrangperiodes voor niet-GOK-leerlingen**

In 28 van de 70 LOP's (of 40%) bespreekt men het thema van gemeenschappelijke inschrijvingsperiodes voor niet-GOK-leerlingen. Vorig schooljaar waren dit er maar twintig of 29% van de 70 LOP's. In 22 (of 54%) van de 41 LOP's basisonderwijs en in 6 van de 29 (of 21%) van de LOP's secundair onderwijs bespreekt men dit.

De focus ligt in 82% van die 28 LOP's voornamelijk op de bespreking van de knelpunten. 39% van de 28 LOP's bespreekt andere items en 25% probeert data vast te leggen.

De besprekingen over een gemeenschappelijke voorrangperiode voor niet-GOK-leerlingen leiden in zeven van 70 LOP's (11%) ook tot een effectief resultaat. Het betreft zeven LOP's Basisonderwijs. Dit betekent wel een verdubbeling van het aantal LOP's dat een gemeenschappelijke voorrangperiode voor niet-GOK-leerlingen organiseert.

○ **M.b.t. gemeenschappelijke inschrijvingsperiodes voor reguliere leerlingen**

In 43 van de 70 LOP's (of 61%) staat tijdens het schooljaar 2010-2011 het thema van gemeenschappelijke inschrijvingsperiodes voor reguliere¹⁰ leerlingen op de agenda. Daarmee evenaren we terug het niveau van het schooljaar 2008-2009. Vorig schooljaar liep dit terug tot 35 van de 70 LOP's (50%). In 68% (28 op 41) van de LOP's basisonderwijs en 52% (15 op 29) van de LOP's secundair onderwijs wordt dit besproken.

In het overleg focust men voornamelijk op het vastleggen van de nieuwe data (30 op 43 LOP's, of 70%). In 23 (of 53%) van de 43 LOP's komen de knelpunten aan bod waarop men botst. In 18 op 43 LOP's (42%) evalueert men ook de voorbije periode.

De besprekingen over een gemeenschappelijke inschrijvingsperiode voor reguliere leerlingen leiden in 30 van de 70 LOP's (43%) tot een effectief resultaat. In 22 van de 41 LOP's Basisonderwijs (54%) en in 8 van de 29 LOP's Secundair Onderwijs (28%) wordt een gemeenschappelijke inschrijvingsperiode gehanteerd. Het vorige schooljaar waren er 23 van de 70 LOP's (33%) die deze inschrijvingsperiode organiseerden. De stijging van 10 procentpunten is opvallend. Van die 30 LOP's zijn er naast vijf van de zes (83%) LOP's uit grootsteden ook negen (41%) LOP's uit centrumsteden en zestien (38%) LOP's uit de andere steden en gemeenten.

○ **Experimentele aanmeldingsprocedures**

De aanmeldingsprocedures in het schooljaar 2010-2011 voor de inschrijvingen voor het schooljaar 2011-2012 kaderen nog steeds in de experimentele fase van de decretale opdracht. Het is de bedoeling om vanuit deze experimenten een instrument decretaal vast te leggen dat ervoor zorgt dat kampeertoestanden tot het verleden behoren, de dubbele inschrijvingen worden tegengegaan en er werk kan gemaakt worden van sociale mix door een voorrang voor GOK- of niet-GOK-leerlingen te voorzien. In het schooljaar 2010-2011 organiseren volgende LOP's een aanmeldingsperiode: LOP Basisonderwijs Gent, LOP Basisonderwijs Brussel, LOP Basisonderwijs Antwerpen, LOP Basisonderwijs Lokeren, LOP Secundair Onderwijs Brussel, LOP Secundair Onderwijs Mechelen, LOP Secundair Onderwijs Leuven, LOP Secundair Onderwijs Leuven.

¹⁰ Met reguliere leerlingen bedoelen we leerlingen die zich kunnen inschrijven na de verschillende voorrangperiodes. Daartoe behoren ook broers en zussen, GOK- en niet-GOK-leerlingen die geen gebruik maken van de voorrangperiodes.

2.3.2 Communicatie omtrent het inschrijvingsbeleid van de scholen

○ Afspraken

Het communiceren van de afspraken over het inschrijvingsbeleid van de scholen is een van de decretaal vastgelegde bevoegdheden van de LOP's¹¹.

In 44 van de 70 LOP's (63%) bespreekt men deze thematiek in het schooljaar 2010-2011 (in de grootsteden in 100%, in de centrumsteden in 59% en in de andere gemeenten in 60% van de LOP's). Het voorgaande schooljaar werd dit besproken in 40 van de 70 LOP's. In 71% van de LOP's basisonderwijs (29 op 41) en 52% van de LOP's secundair onderwijs (15 op 29) bespreekt men de communicatie van het inschrijvingsbeleid.

Dit resulteert in 29 van de 70 LOP's (of 41%) die gezamenlijke afspraken hebben over de communicatie van het inschrijvingsbeleid van de scholen (in de grootsteden in alle LOP's, in de centrumsteden in 45% en in de andere gemeenten in 31% van de LOP's). Vorig jaar waren er nog 33 LOP's met afspraken. Het verschil tussen LOP's voor het basisonderwijs en LOP's voor het secundair onderwijs wordt terug groter (49% basisonderwijs en 31% secundair onderwijs).

Er worden overwegend afspraken gemaakt over de communicatie van het algemene inschrijvingsbeleid in het LOP-werkingsgebied en minder over de communicatie van het inschrijvingsbeleid van individuele scholen (in 97% versus respectievelijk 14% van die 29 LOP's).

○ Gebruikte communicatiedragers

Om transparant te communiceren over het inschrijvingsbeleid gebruiken LOP's een hele waaier aan communicatiekanalen en/of -dragers (zie tabel).

Tabel 44: Gebruikte materialen voor de inschrijvingen in het schooljaar 2010-2011. Eigen bevraging

Dragers	Aantal LOP's (N=70)	%	Basisonderwijs % (N=41)	Secundair onderwijs % (N=29)
Folders	23	33%	41%	21%
Websites	23	33%	34%	31%
Gemeentelijke infobladen	22	31%	39%	21%
Lokale pers	17	24%	32%	14%
Infomomenten	15	21%	27%	14%
Affiches	12	17%	27%	3%
Film	2	3%	5%	0%
Video	1	1%	2%	0%

Folders, websites en gemeentelijke infobladen blijven voor de inschrijvingen voor het schooljaar 2010-2011 de meest populaire communicatiekanalen van de LOP's. In het basisonderwijs worden ook vaak infomomenten, lokale pers en affichecampagnes ingeschakeld om het inschrijvingsbeleid bekend te maken.

○ Decretale stakeholders

De betrokkenheid van de decretale stakeholders van het LOP bij het opzetten en/of uitvoeren van communicatieve acties is belangrijk.

Gemeentebesturen/VGC, de integratiesector en het schoolopbouwwerk zijn in meer dan de helft van de 31 LOP's die acties opzetten, betrokken bij de communicatie van het inschrijvingsbeleid. Ondertussen zijn de gemeentebesturen/VGC in 81% (vorig jaar 76%) van de LOP's die commu-

¹¹ Zie Art. IV.4 van het decreet van 28 juni 2002 betreffende gelijke onderwijskansen I (B.S. 14 september 2002).

nicatieve acties opzetten betrokken partij. Ook de integratiesector met 68% (vorig jaar 52%) en het schoolopbouwwerk met 58% (vorig jaar 39%) verhogen als stakeholder hun betrokkenheid in de LOP's.

Stijgers met stip zijn de verenigingen waar armen het woord nemen met 42% (vorig jaar 18%), de gecoöpteerde organisaties met 42% (vorig jaar 9%) en de organisaties van etnisch culturele minderheden met 39% (vorig jaar 12%). Het ziet ernaar uit dat de LOP's de decretale mogelijkheid om tot tien socio-culturele of socio-economische organisaties te coöpteren gunstig kunnen aanwenden.

Tabel 45: Betrokkenheid decretale stakeholders bij de communicatie van de inschrijvingen voor het schooljaar 2010-2011. Eigen bevraging (N=31)

Stakeholders	Betrokkenheid	
	N LOP's	%
Gemeentebestuur/VGC	25	81%
Integratiesector	21	68%
Schoolopbouwwerk	18	58%
Verenigingen waar armen het woord nemen	13	42%
Gecoöpteerde organisaties	13	42%
Onthaalbureau	12	39%
Organisatie van etnisch-culturele minderheden	12	39%
COC/COV	5	16%
ACOD	4	13%
VCOV	4	13%
KOOGO-GO! Ouders	3	10%
VSOA	1	3%
Leerlingenraden	1	3%

○ Capaciteit

• Regelgeving

Het GOK-decreet bepaalt dat een schoolbestuur autonoom de capaciteiten kan vastleggen op verschillende, door de regelgever vastgelegde, niveaus. Vanaf dat die capaciteit bereikt wordt, kan het schoolbestuur elke bijkomende inschrijving weigeren wanneer omwille van materiële omstandigheden die vastgelegde capaciteit overschreden wordt.

Wanneer de capaciteit bereikt wordt, mag het schoolbestuur in volgende uitzonderingen toch overgaan tot een inschrijving:

- Voor de toelating van een anderstalige nieuwkomer in het gewoon basisonderwijs;
- Voor de toelating van leerlingen in het basisonderwijs die geplaatst zijn door de jeugdrechter of door de comités voor bijzondere jeugdzorg of die als interne verblijven in een internaat verbonden aan of met de school;
- Voor de toelating in het buitengewoon basis- en secundair onderwijs van leerlingen die opgenomen zijn in een voorziening van residentiële opvang verbonden aan een school voor buitengewoon onderwijs;
- Voor de toelating in een school voor gewoon basis- of secundair onderwijs die een project voert met betrekking tot OETC (Onderwijs in eigen Taal en Cultuur), van leerlingen die effectief deelnemen aan dit project.

• Consequenties van de regelgeving

Het schoolbestuur legt de capaciteit vast vooraleer de inschrijvingsperiode van start gaat. Bij klachten bij weigeringen op basis van capaciteit bij de Commissie inzake Leerlingenrechten zal deze steeds nagaan of de capaciteit werd vastgelegd voor de start van de inschrijvingen.

Alhoewel het schoolbestuur de capaciteit autonoom mag bepalen, is het geen gemakkelijke oefening; zeker niet wanneer het een keuzejaar betreft waarbij leerlingen kunnen kiezen voor verschillende administratieve groepen of structuuronderdelen. Capaciteit is immers niet het aantal leerlingen dat zal overgaan naar een bepaald jaar van de ene naar de andere administratieve groep of structuuronderdeel, maar wel het maximum aantal leerlingen dat er kan opgevangen worden.

Hier komt bovenop dat scholen eigen leerlingen bij doorstroming naar een andere 'volle' administratieve groep niet kunnen weigeren.

• Capaciteit en communicatie aan de LOP's

De communicatie van de capaciteiten aan de LOP's is niet decretaal geregeld. Toch hebben veel LOP's hierover afspraken gemaakt. Tijdens het schooljaar 2010-2011 hebben 43 van de 70 LOP's (of 61%) afspraken gemaakt over het melden van de capaciteiten aan het LOP (in de grootsteden in 67%, de centrumsteden in 36% en in de andere steden en gemeenten in 74% van de LOP's). Vooral de quasi verdubbeling van deze laatste categorie LOP's valt op.

Het verschil tussen LOP's basis- en secundair onderwijs wordt groter, respectievelijk 73% en 45% (vorig schooljaar 46% en 41%). De confrontatie met volle richtingen, ook in de andere steden en gemeenten zet de LOP's aan om afspraken te maken over capaciteiten en de wijze waarop die gecommuniceerd worden.

De evolutie van de laatste drie schooljaren spreekt voor zich: in 2008-2009 was dit in 26 LOP's het geval, in schooljaar 2009-2010 in 31 LOP's en in schooljaar 2010-2011 in 43 LOP's.

Heel wat LOP's (51 van de 70, of 73%) maken tijdens het schooljaar 2010-2011 ook afspraken over het melden van het bereiken van de capaciteit aan de LOP's, de zogenaamde 'volverklaring'. Op het moment dat één van de vastgelegde maxima van een niveau (pedagogische eenheid, type, leerlingengroep, administratieve groep, vestigingsplaats, ...) bereikt wordt, melden scholen dit ook aan het LOP. In de grootsteden bestaan hierover afspraken in 83% van de LOP's, in de centrumsteden in 59% van de LOP's en in de andere steden en gemeenten in 79% van de LOP's.

Ook hier spreekt de evolutie voor zich: in 2008-09 ging het om 36 LOP's, in 2009-2010 om 47 LOP's en in 2010-11 om 51 LOP's.

Het in 2003 in de Gentse LOP's ontwikkelde instrument VRINT¹² om de volle richtingen openbaar te kunnen communiceren, wordt ondertussen in 13 (of 19% van de 70) LOP's gebruikt.

Het gebruik van VRINT blijft jaarlijks toenemen: tijdens het schooljaar 2010-2011 maakten dertien (19%) LOP's hiervan gebruik, het schooljaar voordien waren dit er elf en het schooljaar daarvoor zeven LOP's. Tot deze dertien LOP's behoorden vier LOP's uit de grootsteden, zes LOP's uit de centrumsteden en drie LOP's uit de andere gemeenten. VRINT is vooral populair in LOP-gebieden met capaciteitsproblemen. Waar er weinig volle administratieve groepen of structuuronderdelen zijn, worden meldingen via andere kanalen gecommuniceerd, zoals via mail of telefoon.

¹² 'Volle Richtingen InstrumeNT' (VRINT) kan online worden geraadpleegd op www.lop.be en geeft een overzicht van de volle administratieve groepen of structuuronderdelen.

2.3.3 Bemiddelen bij weigeringen

○ Regelgeving

De bemiddelingscel van een LOP wordt op vraag of automatisch geactiveerd¹³:

- Op vraag van de ouders/belanghebbenden wanneer een leerling geweigerd wordt wegens het overschrijden van de maximumcapaciteit of wanneer de leerling geweigerd wordt wegens een definitieve uitsluiting in het vorige of het daaraan voorafgaande schooljaar in de school.
- Automatisch bij een weigering van een leerling die volgens een inschrijvingsverslag georiënteerd werd naar het buitengewoon onderwijs en waarbij de draagkracht van de school in het gedrang dreigt te komen of bij een weigering van een leerling die in de loop van het schooljaar wegens een definitieve uitsluiting van school verandert.

○ Decretale bemiddelingen

Het aantal decretale bemiddelingen in een formele zitting van de bemiddelingscel binnen de LOP's blijft in het schooljaar 2010-2011 quasi gelijk op 23 (voorgaand schooljaar: 21).

Formele bemiddelingen op vraag van ouders/belanghebbenden:

- Er wordt zesmaal bemiddeld bij een weigering op basis van capaciteit
- Er wordt vijfmaal bemiddeld bij een weigering wegens eerder definitief uitgesloten (X-1, X-2)

Automatische formele bemiddelingen :

- Er wordt zevenmaal bemiddeld bij een weigering wegens speciale onderwijsbehoeften
- Er wordt vijfmaal bemiddeld bij een weigering wegens elders definitief uitgesloten in de loop van het schooljaar

○ Criteria voor het weigeren van elders definitief uitgesloten leerlingen

Schoolbesturen van het gewoon secundair onderwijs mogen, onder bepaalde voorwaarden, leerlingen weigeren die in de loop van het schooljaar elders definitief werden uitgesloten¹⁴.

Die voorwaarden zijn de volgende:

- De school behoort tot een LOP;
- Het LOP heeft vooraf, los van concrete dossiers, afspraken gemaakt over de weigeringsmodaliteiten;
- Om de draagkracht van scholen te bepalen, stelt het GOK-decreet dat er minimaal rekening gehouden wordt met volgende criteria:
 - Het aantal leerlingen dat voldoet aan de gelijke kansenindicatoren
 - Het aantal leerlingen met een begeleidingsdossier 'problematische afwezigheden'
 - Het aantal eerder ingeschreven leerlingen dat in de loop van het schooljaar elders definitief werd uitgesloten.

Het LOP kan beslissen om bijkomende criteria vast te leggen. Indien er bij de automatische bemiddeling door de bemiddelingscel van het LOP geen consensus kan gevonden worden, zal de Commissie Leerlingenrechten een advies uitbrengen.

¹³ Voor meer info zie ook: decreet van 28 juni 2002 betreffende gelijke onderwijskansen I (BS 14 september 2002) en de omzendbrieven BaO/2006/01 - Het gelijke onderwijskansenbeleid voor het basisonderwijs (publicatiedatum: 13/06/2006) en SO/2005/07 - Het gelijke onderwijskansenbeleid voor het secundair onderwijs (publicatiedatum: 25/06/2008).

¹⁴ Zie: Art III.9 §2 van het decreet van 28 juni 2002 betreffende gelijke onderwijskansen I (BS 14 september 2002)

Ongeveer de helft van de LOP's voor het secundair onderwijs (14 van de 29, of 48%) plaatst dit thema op de LOP-agenda. Het zijn voornamelijk de ervaren knelpunten (in 10 op 14 LOP's) die men bespreekt, naast de evaluatie van de criteria (5 op 14 LOP's) en het vastleggen van de lokale afspraken (3 op 14 LOP's).

In totaal hebben 13 van de 29 LOP's voor het secundair onderwijs (of 45%) afspraken om elders definitief uitgesloten leerlingen te kunnen weigeren (in de grootsteden twee, in de centrumsteden zes en in de andere gemeenten vijf LOP's).

In totaal weigeren schoolbesturen 26 leerlingen op basis van deze weigeringsgrond. Dit zijn er twee meer dan vorig jaar en acht meer dan het jaar voordien. Van de geweigerde leerlingen worden er zeventien terug in de eigen LOP-regio ingeschreven. Vier leerlingen vinden een stek buiten de LOP-regio. Voor vijf leerlingen vindt de bemiddelingscel een oplossing buiten het onderwijs.

Het grootste deel van de weigeringen - 18 - komt uit de B-stroom (één in 1B, acht in het Beroepsvoorbereidend Leerjaar, acht in de tweede graad van het BSO en één in de derde graad BSO). Vorig jaar waren er nog acht weigeringen in 1B.

2.3.4 Dubbele inschrijvingen

Het ontwikkelen van instrumenten om dubbele inschrijvingen te voorkomen, behoort eveneens tot de decretale opdrachten van het LOP. Ondertussen is duidelijk geworden dat het LOP daar weinig middelen voor heeft.

De goede voorbeelden beperken zich tot het manueel, en dus ambachtelijk detecteren van leerlingen die in dezelfde regio in verschillende scholen zijn ingeschreven of de invloed van het gebruik van aanmeldingssystemen waar inschrijven in verschillende scholen uitgesloten wordt.

Beide voorbeelden geven meteen ook aan waar de pijnpunten liggen: de LOP-regio is begrensd en leerlingen kunnen inschrijven in scholen binnen en buiten die regio. Daarnaast nemen ook niet alle scholen van een regio deel aan de aanmeldingssystemen of beperkt het manueel detecteren zich tot een bepaalde scholengemeenschap of een aantal scholen.

Vandaar wordt de hoop gesteld op een centraal registratiesysteem waarbij men zicht krijgt op eventuele verschillende inschrijvingen van eenzelfde leerling. De regelgeving laat niet toe om de inschrijving in verschillende scholen te verbieden, maar door onmiddellijk te kunnen vaststellen dat een leerling dubbel is ingeschreven, kan de school via de ouders vlugger te weten komen of de leerling werkelijk naar hun school komt of niet. Hoe beter scholen de in- en uitschrijvingen zullen registreren, des te beter zal de geleverde informatie zijn.

2.3.5 Signalen in verband met inschrijvingsrecht

Het inschrijvingsrecht slaat op honderdduizenden leerlingen en duizenden scholen. Door de samenstelling van de lokale overlegplatforms worden ook een hele reeks derden of stakeholders betrokken. Vanzelfsprekend vangen de LOP-deskundigen als vooruitgeschoven antennes van AgODi heel wat signalen (adviezen, tips, knelpunten, ...) op. Hieronder is een greep uit de belangrijkste signalen over het inschrijvingsrecht opgenomen:

- Ondanks een decretaal verbod blijven er soms bijkomende inschrijvingsvoorwaarden door de scholen opgelegd. Lees- en luistertoetsen, niveautesten, extra inbreng van financiële middelen, verplicht (semi-)internaat, ... verhogen de drempel voor ouders/leerlingen en zijn dus uitdrukkelijk niet toegelaten.
- De CLB's melden een immens verschil tussen scholen binnen en buiten een LOP op het vlak van kennis van het (decreet) inschrijvingsrecht. Niet alle scholen hebben een inschrijvingsregister in gebruik en/of hanteren het op de correcte wijze. Bij de losbladige registers plaatst de Commissie inzake Leerlingenrechten grote vraagtekens.

- De aparte rol van het buitengewoon onderwijs binnen het decreet zorgt voor weinig animo bij de scholen buitengewoon onderwijs in de LOP's. Het aantal weigeringen in het buitengewoon onderwijs is laag en loopt niet parallel met de capaciteitsproblematiek. Plaatsgebrek in het aanpalende MPI laat de ouders vaak (noodgedwongen) een andere schoolkeuze maken. We zien in het BuSO steeds méér (én vroeger) volle richtingen. Vooral de capaciteit voor leerlingen met autismespectrumstoornis (ASS) staat erg onder druk.
- Stakeholders zijn tevreden over de LOP's voor de snelle en goede ondersteuning bij vragen over het inschrijvingsrecht en het aanleveren van relevante cijfergegevens.
- Steeds meer LOP's melden doorbraken op het vlak van afspraken over inschrijvingsrecht. Nieuwe werkgroepen over specifieke thema's zijn daarvan een gevolg.
- Er is behoefte aan een centraal registratiesysteem zodat het duidelijk is dat een leerling in verschillende scholen werd ingeschreven. Nu worden immers plaatsen bezet gehouden door leerlingen die uiteindelijk slechts in één school zullen schoollopen. Ouders schrijven zich in scholen in ook al is het niet hun voorkeurschool. Ze doen dit om zeker te zijn en een plaatsje te hebben moesten ze in hun voorkeurschool niet binnen geraken.
- VRINT, het volle richtingeninstrument, biedt wel zicht op één bepaalde LOP-regio maar niet daarbuiten. Het zou nuttig en tijdbesparend zijn moest men kunnen werken met een centraal VRINT-systeem.

In aanloop naar het **nieuwe decreet** omtrent het **inschrijvingsrecht** worden volgende aandachtspunten gesignaleerd:

- De voorrangperiodes voor GOK en niet-GOK worden zelden toegepast en bijna uitsluitend in LOP-regio's met een aanmeldingsprocedure. Dat zijn voornamelijk LOP's basisonderwijs.
- Scholen vragen een oplossing om zich te kunnen beschermen tegen ouders/leerling die zich inschrijven in een administratieve groep waar nog plaats is om vervolgens na enkele dagen als 'eigen leerling' over te stappen naar de volle richting waar ze oorspronkelijk wilden inschrijven.
- LOP-voorzitters, -leden, -deskundigen geven aan niet geraadpleegd geweest te zijn bij de opmaak van het nieuwe decreet omtrent het inschrijvingsrecht. Ondanks de verschillende evaluatievergaderingen en voorbereidende consultaties aan het decreet voelen een aantal betrokkenen zich onvoldoende aangesproken. De communicatie over wie wel, wanneer en waarover gehoord werd, is onvoldoende gevoerd.
- De druk op de telefonische aanmeldingssystemen wordt jaarlijks groter. Hopelijk biedt het nieuwe decreet een werkbare oplossing. De roep naar een hanteerbaar ordeningscriterium voor het secundair onderwijs wordt groter.
- Scholen voor basisonderwijs vragen om kinderen uit de eigen gemeente/stad voorrang te mogen geven. Nu mag 'afstand' enkel gebruikt worden als ordeningscriterium in een aanmeldingssysteem niet om rechtstreeks in te schrijven.

2.4 Kleuterparticipatie

Onderwijsdecreet XVII¹⁵ voegt de opdracht om afspraken te maken over het verhogen van de kleuterparticipatie toe aan de lijst van decretale opdrachten van het LOP. Het LOP wordt gezien als een ideaal forum om alle betrokkenen rond dit thema lokaal samen te brengen en strategieën en acties naar actieve toeleiding naar en deelname aan het onderwijs op te zetten.

Het valt op dat de belangstelling voor dit thema nauwelijks moet inbinden ten opzichte van de vorige schooljaren. We willen een actuele inkijk geven in de acties van de LOP's in verband met kleuterparticipatie.

¹⁵ Decreet van 22-6-2007

De toeleiding van niet-ingeschreven kleuters naar het onderwijs staat in schooljaar 2010-2011 op de agenda in 36 van de 41 LOP's basisonderwijs. In alle centrumsteden bestaan er voor schooljaar 2010-2011 LOP-afspraken over de toeleiding van niet-ingeschreven kleuters naar het onderwijs. In een kwart van de LOP's in andere steden en gemeenten is dit niet het geval. Het spreekt voor zich dat die afspraken betrekking hebben op de toeleiding van de kleuters, maar ook het informeren van ouders over kleuteronderwijs neemt hier een belangrijke plaats in.

Een thema dat aan belang lijkt te winnen, is het **sensibiliseren van scholen in functie van de kwaliteit** van onthaal, intake, wijze van inschrijven of inschrijvingsbeleid. Dat zien we zowel in de centrumsteden, als in de niet-centrumsteden. De drie grootste steden - Brussel, Gent en Antwerpen - zijn op dat vlak minder actief. Daar domineert het inschrijvingsrecht de agenda. Ook het informeren van ouders of intermediairs over het aanbod van kleuteronderwijs wint aan belang. Dat manifesteert zich iets nadrukkelijker in de centrumsteden, dan in de andere steden en gemeenten.

- Het omgekeerde zien we bij het bestaan van afspraken over de **sensibilisering betreffende de aanwezigheid van ingeschreven kleuters** in het onderwijs voor schooljaar 2010-2011. Hier nemen de andere steden en gemeenten met twee derde van de LOP's die hier initiatieven nemen duidelijk het voortouw. Minder dan de helft van de centrumsteden zijn actief op dat vlak. Bij de LOP's die hiervoor aandacht hebben is in vier op vijf de sensibilisering voor een meer regelmatige aanwezigheid van kleuters een belangrijk onderdeel. Sensibilisering in functie van een meer tijdige aanwezigheid op school zien we opmerkelijk vaker in LOP's die geen centrum of grote stad omvatten.

In bijna de helft van de LOP's zonder groot- of centrumstad bestaan er voor het schooljaar 2010-2011 afspraken over **gegevensverzameling** in verband met de deelname van kleuters aan het onderwijs. Dat vinden we nauwelijks in de centrumsteden, laat staan in de grootsteden. Die afspraken betreffen het registreren, de wijze van registreren of het verzamelen van registratiegegevens op het niveau van de scholen of scholengemeenschappen, maar nog iets nadrukkelijker het aanleveren van registratiegegevens aan het LOP. In de kleinere LOP's, die gegevens verzamelen, betreffen het niet louter kwantitatieve gegevens. Ook kwalitatieve gegevens worden verzameld.

In een kwart van de LOP's bestaan er voor schooljaar 2010-2011 afspraken over het opmaken van een specifieke omgevingsanalyse inzake de deelname van kleuters aan het onderwijs. Hier zien we geen onderscheid tussen centrumsteden en niet-centrumsteden qua aantallen. In de niet-centrumsteden, die actief zijn op dit domein, beperkt het zich veelal tot het verwerken, analyseren of interpreteren van de gegevens.

In twee derde van de centrumsteden zette het LOP tijdens het schooljaar 2010-2011 activiteiten op die gericht zijn op **het verhogen van de deelname van kleuters aan het onderwijs**. In de niet-centrumsteden was dit het geval voor 23 van de 27 LOP's. In centrumsteden betreffen het onder meer het inrichten van een studiedag of een sensibiliseringsactie. Campagnes die verschillende domeinen bespelen, zien we opvallend vaker in de niet-centrumsteden. De meest gebruikte campagnehulpmiddelen zijn posters en eenvoudige flyers.

Het is opvallend dat LOP's in niet-centrumsteden zich vaker directer en rechtstreeks naar ouders richten. In de centrumsteden werkt men sneller via de scholen. Omdat in niet-centrumsteden er meer brede campagnes lopen, zijn daar de kleuters zelf ook nadrukkelijker betrokken bij de acties. In de lijst van LOP-externe partnerorganisaties, waarmee de LOP's tijdens het schooljaar 2010-2011 occasioneel of structureel samenwerken rond het thema kleuterparticipatie, valt vooral de intense samenwerking met Kind & Gezin en de OCMW's op. Ook de samenwerking met andere lokale overlegnetwerken lijkt in opmars. In de volgende jaarverslagen willen we de evaluaties op dat vlak ook verder monitoren.

Het schooljaar 2009-2010 was het eerste schooljaar waarin er specifieke acties zijn in de LOP's naar **vier- en vijfjarige niet-ingeschreven kleuters**. De LOP's organiseren die acties op basis van gegevens van Kind & Gezin, dat de afgelopen jaren acties ondernomen heeft bij de driejarige kleuters. De samenwerking tussen Kind & Gezin en AgODi in het kader van de verhoging van kleuterparticipatie werd vastgelegd in een protocol.

De opdrachten voor de LOP's betreffende de niet-ingeschreven 4- en 5-jarige kleuters zijn de volgende:

- Bespreek de geaggregeerde gegevens van de vier- en vijfjarige niet-ingeschreven kleuters binnen een algemene vergadering of dagelijks bestuur;
- Maak afspraken rond bijkomende acties. Adres- en andere persoonsgegevens worden daarbij alleen besproken met partners die gehouden zijn aan een beroepsgeheim.

Een evaluatie van de werkwijze van de LOP's tijdens het pilootjaar vinden we uitvoerig in het vorige jaarverslag. In het schooljaar 2010-2011 gaat er heel wat tijd naar uitwisseling van ervaringen tussen LOP-deskundigen. De verwachtingen vanuit AgODi worden verder verduidelijkt. Dat heeft onder meer betrekking op de verfijning van de rol van de LOP-deskundige.

2.5 Engagementsverklaring

De LOP's hebben sinds het schooljaar 2009-2010 de opdracht om aanvullende bepalingen (in het schoolreglement) uit te werken over het positieve engagement van ouders ten aanzien van de onderwijstaal. Dit houdt in dat de LOP's dit engagement concretiseren in functie van het lokale aanbod van activiteiten die het gebruik van het Nederlands direct of indirect ondersteunen en stimuleren. We denken hierbij bijvoorbeeld aan vrijetijdsinitiatieven om kinderen spelenderwijs de taal te leren kennen of een betere en meer duurzame toeleiding naar jeugdbewegingen en sportverenigingen.

Het aanmoedigen van een positieve houding van ouders ten aanzien van het Nederlands is een gezamenlijke opdracht van de school, het LOP en het lokale bestuur:

- De school gaat engagementen aan om ouders te overtuigen en aan te zetten om hun kinderen ook Nederlands te laten gebruiken in een niet-schoolse context. De school ondersteunt ouders bij de toeleiding naar deze initiatieven;
- Het LOP treedt hierbij faciliterend op en ondersteunt scholen in hun engagement¹⁶: bijvoorbeeld door lokale, taalstimulerende activiteiten bekend te maken, door afspraken te maken over de toeleiding naar dit lokale aanbod en door ouders te sensibiliseren om er effectief op in te gaan;
- Het lokaal bestuur heeft als taak om een aanbod te voorzien en aanwezige initiatieven te ondersteunen, en netwerken te creëren tussen welzijns- en vrijetijdsorganisaties en scholen.¹⁷

Tijdens de zomervakantie van het schooljaar 2010-2011 keurde de Vlaamse Regering de concept-nota talenbeleid¹⁸ van Vlaams minister van Onderwijs, Jeugd, Gelijke Kansen en Brussel Pascal Smet goed. In zijn nota pleit de minister voor een inclusief talenbeleid: het formele talenonderwijs voeden met het informeel leren buiten de school, en zo die informele leeromgeving van kinderen met taal versterken. Daarvoor is het noodzakelijk dat scholen uit zichzelf durven te breken en een partnerschap aangaan met andere sectoren (bv. voorschoolse opvang, inburgering en integratie,

16 Vlaamse Onderwijsraad (Vlor), Advies over het voorontwerp van decreet houdende de toelatingsvoorwaarden tot het gewoon lager onderwijs en de engagementsverklaring tussen school en ouders in het basis- en secundair onderwijs, 25 september 2008, p. 5

17 Pascal Smet, Vlaams minister van Onderwijs, Jeugd, Gelijke Kansen en Brussel, Beleidsbrief Jeugd - Beleidsprioriteiten 2011-2012, Vlaams Parlement, stuk 1318 (2011-2012) - Nr. 1, 25 oktober 2011

18 Pascal Smet, Vlaams minister van Onderwijs, Jeugd, Gelijke Kansen en Brussel, Samen taalgrenzen verleggen - Conceptnota, 22 juli 2011, 41 p.

cultuur, jeugd en sport).¹⁹ De overheid stimuleert hiertoe de samenwerking tussen scholen en tussen school, buurt en ouders.²⁰

○ **Realisaties en vaststellingen**

Op het niveau van de LOP's:

- Tijdens het schooljaar 2010-2011 hebben één op de vijf LOP's (= dertien LOP's) het thema geagendeerd. In slechts vier LOP's (allen basisonderwijs) zijn aanvullende bepalingen uitgewerkt. Het schooljaar daarvoor ging het om tien LOP's.²¹
- Drie LOP's zetten één of meerdere initiatieven op (buiten het uitwerken van aanvullende bepalingen). De initiatieven zijn gericht op het informeren en sensibiliseren van scholen en (op de tweede plaats) het informeren en sensibiliseren van ouders. Slechts één LOP werkte een tastbaar product uit.

Op het niveau van de LOP-deskundigen: tijdens het overleg van de LOP-deskundigen van 8 oktober 2010 is de herwerkte versie van het draaiboek (voor LOP-deskundigen) over de engagementsverklaring voorgesteld en besproken. Anderzijds worden de LOP-deskundigen geïnstrueerd om niet proactief op te treden met het oog op de uitwerking van aanvullende bepalingen door de LOP's.

○ **Besluit en interpretatie**

Slechts een handvol LOP's werken tijdens het schooljaar 2010-2011 aanvullende bepalingen uit over het positieve engagement van ouders ten aanzien van de onderwijstaal; een nog beperkter aantal zette een informatieve of sensibiliserende activiteit op rond dit thema.

Deze vaststelling zou er kunnen op wijzen dat het thema niet echt leeft binnen de LOP's. Anderzijds komen thema's als 'ouderbetrokkenheid' en 'taalbeleid' wel vaak aan bod komen in de LOP-werkingen. Mogelijk worden er vraagtekens gesteld bij of de formulering in het schoolreglement wel het gepaste instrument is om gedragswijziging te bewerkstelligen.

In de ministeriële conceptnota over talenbeleid wordt bevestigd dat niet-Nederlandstalige kinderen behoefte hebben om de instructietaal ook in een niet-schoolse context te horen en te gebruiken²² en dat anderstalige ouders de onderwijstaal (het Standaardnederlands) in de thuiscontext een plaats geven²³.

2.6 Kosteloosheid en kostenbeheersing

2.6.1 Samenwerking met de Koning Boudewijnstichting

De sensibiliseringscampagne rond kostenbeheersing in het secundair onderwijs, een prioriteit van minister van Onderwijs, Jeugd, Gelijke Kansen en Brussel Pascal Smet (Beleidsnota 2009-2014²⁴) wordt afgerond tijdens het schooljaar 2010-2011.

De Stuurgroep neemt onder het voorzitterschap van Prof. Van Petegem en met o.a. een vertegenwoordiging van de LOP's, drie afsluitende initiatieven:

- Een **advies aan het beleid**. De Stuurgroep formuleert verschillende aanbevelingen:
 - Aanbeveling om een actief inschrijvingsbeleid te promoten

¹⁹ Ibid., p. 24.

²⁰ Ibid., p. 37.

²¹ Voor meer gedetailleerde gegevens, zie tabellenbijlage.

²² Ibid., p.7.

²³ Ibid., p.15.

²⁴ Zie: OD7.7 Nieuwe financiering en de maximumfactuur evalueren. In: Pascal Smet, Beleidsnota 2009-2014. Samen grenzen verleggen voor elk talent, p.44.

- Aanbeveling over beleidskeuzes inzake kosten voor ouders (“Niet morsen met andermans geld”)
- Aanbeveling inzake een brede consultatie over schoolboeken en boekenbeleid
- Aanbeveling inzake aanpak onbetaalde rekeningen
- Een **schoolboekenforum**. Op 1 april 2011 vindt in de gebouwen van het ministerie van Onderwijs en Vorming in Brussel het Schoolboekenforum plaats met 120 deelnemers. In het secundair onderwijs happen de schoolboeken een groot deel uit het budget voor de schoolkosten. Kunnen afspraken gemaakt worden tussen uitgevers, onderwijs en het beleid om een kostenbewust boekenbeleid te voeren? Biedt e-learning een goedkopere oplossing? O.a. LOP-deskundige Marc Van de Maele verzorgt een workshop over het drukken van de schoolboekenprijs.
- Een **website over kostenbeheersing** in het secundair onderwijs.

Als afsluiting van de sensibiliseringscampagne wordt www.ond.vlaanderen.be/schoolkosten/so geopend. Deze website bundelt de aanbevelingen, ervaringen, getuigenissen, ideeën en tips uit de provinciale dagen en stelt ze ter beschikking van iedere school, ouder, oudervereniging, leerling en leerlingenraad.

Volgende thema's komen daar aan bod:

- Een structureel beleid
- Communicatie
- Materiaal en boeken
- Activiteiten binnen en buiten de schoolmuren
- Kostenbesparende tips en extra inkomsten
- Voor ouders en ouderverenigingen
- Praktijkondersteuning: waar kunnen scholen terecht?
- Filmpje en brochure

We onthouden de positieve teneur over de campagne 'Onderwijs, dagelijkse kost' en het feit dat het thema schoolkosten duidelijk op de agenda gezet is voor scholen die er werk van willen maken.

Tegelijkertijd is deze campagne slechts een begin en zal er blijvende aandacht vanuit het beleid en de intermediaire structuren noodzakelijk zijn om scholen te motiveren en te ondersteunen in hun kostenbeheersend beleidsvoerend vermogen.

2.6.2 Samenwerking met SOS Schulden Op School

Een aantal organisaties die zich binnen onderwijs of aan de rand ervan zich engageren rond schoolkosten, kostenbeheersing en armoede bundelen de krachten in een overlegplatform om een antwoord te bieden op de complexe problematiek van kansarmoede in het onderwijs. Op de website http://www.welzijnsnet.org/wp/?page_id=451 bundelen zij hierover meer informatie.

Het **Platform armoede en onderwijs**, opgericht in de schoot van SOS Schulden op School, groepeerde volgende partners: de verschillende onderwijskoepels en CLB's, het Vlaams Ouderplatform (VCOV, KOOGO, GO!-ouders), Welzijnszorg, het Vlaams Netwerk van Verenigingen waar Armen het Woord nemen, de Vlaamse Scholierenkoepel, de Gezinsbond, het OKO (overleg kleine onderwijsverstrekkers), SOS Schulden Op School en AgODi met een vertegenwoordiger vanuit de LOP's.

Het engagement van de partners focust zich op:

- **Bewustmaking:** elke partner wil hun leden en de scholen bewust maken van de impact van kansarmoede op de schoolloopbaan van leerlingen en aanzetten tot het ontwikkelen van een geïntegreerd beleid dat afgestemd is op de noden van de leerlingen.
- **Informatie-uitwisseling:** binnen het brede netwerk van het platform informeren leden elkaar over de eigen acties, hun ondersteunings- en nascholingsaanbod en de beschikbare materialen.
- **Beleidsaanbevelingen:** voor zover vertegenwoordigers van de platformleden oordelen dat vaststellingen naar aanleiding van acties op het terrein, nopen tot suggesties en/of aanbevelingen, worden deze teruggekoppeld naar de eigen organisatie.

Tijdens het schooljaar 2010-2011 gaat de meeste aandacht naar het uitwerken van de visie en het verwoorden van de samenwerking in een afsprakennota. Intussen worden volgende acties op touw gezet:

- Studiedag 'Eénoudergezinnen en armoede', 4 oktober 2011, CC De Werf, Aalst
- Trajectbegeleidingen in Scholengemeenschappen en diverse LOP's
- Uitwisseling over projecten en realisaties van de partners
- Vragen tot samenwerking en synergieën voor verschillende projecten over heel Vlaanderen
- Standpunt over maximumfactuur in het secundair onderwijs
- Informeren over sociale kaart
- ...

De LOP-deskundigen en AgoDi 's volgen via hun vertegenwoordiger het Platform armoede en onderwijs verder op en geven het mee vorm.



Hoofdstuk 3 **Uitbouw van een lokaal onderwijs (kansen) beleid**



3.1 **Samenwerking met lokale niet-decretale partners**

De samenwerking tussen het LOP en de andere lokale actoren en structuren nam de voorbije jaren toe onder meer onder invloed van veranderende regelgeving maar ook van de verdere lokale invulling van de decretale opdrachten van de LOP's.

Gemiddeld nemen twee lokale niet-decretale partners deel aan werkgroepen en overlegmomenten van het LOP. In elk LOP is er minstens één dergelijke lokale partner (zonder stemrecht) aanwezig, maar dit gaat in sommige LOP's tot acht deelnemers. Organisaties of diensten die betrokken zijn in sociale dienstverlening, in het vormingswerk en in de jeugdsector treffen we hier het vaakst aan. In de helft van de LOP's werkt men op structurele basis samen met deze partners, in vier op tien van de

LOP's gaat het om een eerder occasionele samenwerking.

Gemiddeld kunnen de LOP's rekenen op 1,3 lokale niet-decretale partners die ondersteuning bieden aan de uitvoering van afspraken, projecten en initiatieven: dit aantal is ten opzichte van het vorige jaar constant gebleven. Daarbij kunnen sommige LOP's van geen enkele van dit soort partners ondersteuning krijgen, terwijl dit in andere LOP's oploopt tot acht partners. In vier op tien van de LOP's gaat dit om een structurele vorm van ondersteuning en in evenveel LOP's gaat het eerder om een occasionele manier van samenwerken.

Naast de insteek van lokale partners aan de werkzaamheden van het LOP is er ook de deelname van het LOP aan lokale of regionale samenwerkingsverbanden, overlegorganen, werkgroepen, stuurgroepen, of andere initiatieven waarvan het LOP niet de organisator is. Gemiddeld neemt het LOP deel aan 1,8 van deze initiatieven, waarbij er LOP's zijn die aan geen enkele van dit soort initiatieven deelnemen, en andere waar er tot 9 externe initiatieven worden opgevolgd. Dit is vergelijkbaar met voorgaande schooljaren.

3.2 **Lokaal flankerend onderwijsbeleid en samenwerking met gemeenten**

Het lokaal flankerend onderwijsbeleid bestaat uit het geheel van acties waarmee een lokale overheid aanvullend vorm geeft aan het lokaal onderwijsbeleid, en dat het Vlaamse onderwijsbeleid mee versterkt. Soms zijn lokale hefboomen aangewezen waar een centraal beleid moeilijker grip heeft op specifieke lokale situaties, of waar acties nodig zijn om een lokale problematiek aan te pakken. Een aantal overlappende bevoegdheden tussen de LOP's en de lokale overheid, zoals kleuterparticipatie en het tegengaan van spijbelen, zorgen ervoor dat de nood tot samenwerking en afstemming sterker geworden is. Waar een LOP meer dan één gemeente omvat, kan deze afstemming uiteraard heel wat complexer worden, zo wordt dit ook aangegeven vanuit de LOP's die in dat geval zijn.

Zes op tien LOP's werken met een *jaarplanning*; dit is vaker het geval in de centrum- en grote steden (67%) dan in de andere steden en gemeenten (52%) en vaker in het basisonderwijs (63%) dan in het secundair onderwijs (53%). In de LOP's waar zowel LOP als gemeente een jaarplanning hebben, is er in twee op drie van de LOP's een afspraak over de wederzijdse afstemming van deze jaarplannen op elkaar.

Als het LOP *nieuwe deelorganen* opricht, of als er een nieuwe samenstelling of werking is van deze organen, is er in meer dan één op drie LOP's (35%) expliciete afstemming met de gemeente. In omgekeerde zin, is er in één op vier (26%) gemeenten een expliciete afspraak met het LOP over de oprichting van nieuwe deelorganen (m.b.t. onderwijsaanleggenheden) in de gemeente.

In zes op tien (34 van de 56, of 61%) van de LOP's neemt het LOP ook *deel aan het onderwijsgerelateerd overleg* van de gemeente als 'vast lid'; in drie op tien van de LOP's (29%) gebeurt dit 'op uitnodiging'. In (17 op 23 of: 74%) van de LOP's in de centrumsteden en in alle grootsteden is men als vast lid op dit overleg aanwezig, waar dit in de andere steden en gemeenten minder vaak het geval is (12 van de 28 LOP's, of 43%) en men even vaak op uitnodiging op het overleg aanwezig is.

In twee op drie van de LOP's maakt men ook *afspraken* met de gemeente *over de vergaderkalenders*. In één op twee LOP's (29 op 56 LOP's, of 52%) ontvangt het LOP de agenda van het onderwijsgerelateerd overleg van de gemeente en in 14 van de 56 LOP's (25%) wordt het LOP ook actief bij de opmaak van de agenda betrokken.

Omgekeerd worden ook in één op twee LOP's de gemeenten actief betrokken bij de opmaak van de agenda en ontvangen in één op vier LOP's de gemeenten de agenda zonder de mogelijkheid tot aanpassing. 4 op tien van de LOP's (24 op 56 LOP's) ontvangen ook alle verslaggeving van de gemeente over onderwijsgerelateerd overleg.

○ **Projectsubsidies flankerend onderwijsbeleid**

Het decreet betreffende het flankerend onderwijsbeleid stimuleert de gemeenten om een flankerende rol op te nemen door zelf acties op te zetten of deze van andere lokale actoren te ondersteunen of coördineren. Daartoe dient men als gemeente projectsubsidies aan te vragen bij de Vlaamse overheid.

In 45 van de 70 LOP's (64%) wordt door de gemeente(n) die tot een LOP behoren *een projectvoorstel* ingediend in het kader van het flankerend onderwijsbeleid. Deze projecten worden vaker in de centrumsteden (82%) dan in de andere steden en gemeenten (57%) of grootsteden (50%) ingediend, en ook meer voor het basis (71%) dan voor het secundair onderwijs (55%). In driekwart van deze steden en gemeenten is er hierrond ook *samenwerking met de LOP's* (33 van de 45 gemeenten met een projectvoorstel); in de kleinere steden en gemeenten is dit in negen op tien LOP's het geval.

De studiedag 'LOP's en lokale besturen' van 25 maart 2011 (georganiseerd door AgODi) geeft aan de deelnemers uit onderwijs- en andere diensten van steden en gemeenten, LOP-voorzitters en deskundigen de gelegenheid om aan de hand van vijf case-analyses en bijhorend debat in werkgroepen dieper in te gaan op de vraag 'hoe kunnen we onze krachten (beter) bundelen'?. De kritische succesfactoren die men aandraagt, verschillen naargelang de schaal van het lokale onderwijsveld of naargelang de lokale problematiek. Tegelijk zijn er een aantal centrale vaststellingen en bekommernissen die in het oog springen:

- De gemeenschappelijke noden en uitdagingen waar gemeenten en LOP's voor staan, kan een sterk verenigend element zijn, zoals dit het geval is bij problematieken van lokale capaciteitstekorten (tekort aan plaatsen voor leerlingen), of waar (zeker in grote steden) de LOP-middelen te beperkt zijn om de gewenste acties uit te voeren.

- Er is de vraag naar meer formalisering van het onderwijsoverleg, -beleidsplannen (en eventueel -diensten) in de steden en gemeenten waar dit nu nog geen verplichting is. Men benadrukt hierbij het belang van structuren die een duidelijk afgebakende functie/taak hebben.
- Het blijft moeilijk om als stad neutraal op te treden, zeker als men zelf ook als onderwijsaanbieder fungeert.
- Het kan zinvol zijn om een lerend netwerk op te zetten waar intergemeentelijke intervisie mogelijk is.
- Samenwerking vraagt om geëngageerde mensen, vertrouwen, autonomie en netoverschrijdend werken. Daarnaast is het van belang om oog te hebben voor het proces, niet alleen het resultaat, bij een samenwerking op langere termijn.

De uitwisseling van ervaringen en praktijken tussen de deelnemers blijkt een leerrijk gegeven te zijn en voor herhaling vatbaar.



Hoofdstuk 4 Intenties en aanbevelingen

De decreetgever heeft de samenstelling van lokale overlegplatforms (LOP's) breed opgezet, ervan uitgaande dat gelijke onderwijskansen maar effectief kunnen worden gerealiseerd indien er een lokale dynamiek bestaat van overleg en samenwerking, en waarbij zowel partners uit het onderwijs (directies en besturen van scholen en CLB's) als andere lokale belanghebbenden die bij de thematiek sterk betrokken zijn, deelnemen. Deze lokale stakeholders zijn onder meer de gemeentebesturen, de verenigingen waar armen het woord nemen, de vakbonden, de ouderverenigingen, de leerlingenraden (in het secundair onderwijs), de organisaties van etnisch culturele minderheden, de integratiesector, het onthaalbureau en andere lokale sociaaleconomische en socioculturele organisaties. Waar de deelname van onderwijsverstrekkers verplicht is, is dit niet het geval bij de lokale stakeholders.

De LOP's hebben verschillende overlegfora en instrumenten ter beschikking om tot breed gedragen afspraken te komen die de onderwijspositie van leerlingen uit kansengroepen structureel moeten verbeteren. Zij hebben jaarlijks verschillende bijeenkomsten van de plenaire vergadering en van het dagelijks bestuur. Daarnaast zijn er in de LOP's ook heel wat werkgroepen actief die sterk thematisch werken. De werking van een LOP wordt mee gedragen door de LOP-voorzitter en de LOP-deskundige, die een ondersteunende rol opnemen in dit kader. Via kwantitatieve en kwalitatieve analyses van de lokale problematieken inzake gelijke onderwijskansen kan men komen tot een debat. De LOP's werken aan een gemeenschappelijke visie op gelijke onderwijskansen en geven samen het beleid vorm dat oplossingen moet aandragen om concrete lokale drempels inzake gelijke onderwijskansen te slechten.

Blijven investeren in een brede participatie aan efficiënte overlegstructuren

Net als in de voorbije schooljaren blijft de participatie van onderwijspartners aan het LOP hoog, zowel in termen van het aandeel mandaten dat ze opnemen als in hun aanwezigheid aan de LOP-tafel. Dit is vooral het geval bij directies en minder bij de besturen van scholen en CLB's. De mogelijkheid om zich te laten vertegenwoordigen door de directies is met andere woorden onvoldoende gebruikt en/of gekend en behoeft dus vanuit het Agentschap voor Onderwijsdiensten verdere sensibilisering bij de LOP's.

Zoals in het vorige jaarverslag al werd aangekaart, blijven ook nu LOP's er bij het beleid op aandringen om de scholengemeenschappen expliciet (decretaal) te erkennen als partners in de LOP-werking. Deze vraag werd dit jaar opnieuw bij herhaling gesteld vanuit de LOP's.

Bij de andere stakeholders zien we eveneens een blijvend hoge deelname van een aantal organisaties, met uitzondering van leerlingenraden en ouderverenigingen die nog steeds minder vaak participeren aan de LOP's. Een sterke vertegenwoordiging op de plenaire vergaderingen en de dagelijkse besturen van de LOP's zien we vooral bij het schoolopbouwwerk, de gemeentebesturen en de integratiesector. Om zich van een voldoende ruim maatschappelijk draagvlak te verzekeren, kunnen LOP's ook lokale organisaties coöpteren die niet op decreetale basis een plaats

in het LOP kregen toegewezen. Het afgelopen schooljaar waren er gemiddeld 3,4 gecoöpteerde leden aanwezig in de LOP's wat een lichte stijging is ten opzichte van het schooljaar daarvoor (toen waren er gemiddeld 2,7 gecoöpteerde leden per LOP). Dit cijfer ligt echter nog steeds ver onder het maximaal aantal coöptaties dat het decreet toelaat (tien). De positieve trend zal door het Agentschap voor Onderwijsdiensten verder worden gestimuleerd door de LOP's hieromtrent blijvend te informeren en sensibiliseren en door de lokale netwerkvorming verder te promoten.

Werkgroepen binnen de LOP's nemen naast de decretale opdrachten zoals het inschrijvingsbeleid, kleuterparticipatie en de toeleiding van anderstalige nieuwkomers, ook andere thema's op die lokaal of centraal (vanuit de minister) een prioritair thema zijn. Ten opzichte van de voorgaande jaren zien we in de meeste LOP's opnieuw een sterkere vertegenwoordiging van decretale (onderwijs)partners aan de werkgroepen en een sterkere focus op de kernopdrachten van de LOP's. De geplande invoering van het nieuwe decreet over het inschrijvingsrecht kan deze focus op de centrale opdrachten in de toekomst nog versterken. Het Agentschap voor Onderwijsdiensten gaat ervan uit dat de komende jaren de vertaalslag van het inschrijvingsrecht naar lokale afspraken en de verdere implementatie hiervan (in termen van onder meer communicatie naar de verschillende doelgroepen) een centraal thema zal worden op de overlegfora van de LOP's. Het agentschap zal de LOP-deskundigen (en via hen ook de LOP's) in deze nieuwe ontwikkeling maximaal ondersteunen (zie ook verder).

Het verder ondersteunen van de opmaak van omgevingsanalyses

LOP-deskundigen gebruiken - zo blijkt uit de eigen bevraging - steeds intensiever de omgevingsanalyse als middel om de (on)gelijke onderwijskansenproblematiek in beeld te brengen.

De vragen van LOP-deskundigen naar het op een toegankelijke manier ter beschikking stellen van gegevens en naar ondersteuning bij het opmaken van een omgevingsanalyse blijven aan de orde. De AgODi werkgroep²⁵ "LOP - Omgevingsanalyse" capteert de bestaande behoeften en zoekt naar oplossingen om zo breed en kwalitatief mogelijk ondersteuning te bieden. In de toekomst kunnen een aantal acties versterkt worden.

○ Het ondersteunen van de ontwikkeling van informatiefiches

Om LOP-deskundigen te ondersteunen in de zoektocht naar gegevens nodig voor een lokale omgevingsanalyse, zal de AgODi werkgroep "LOP – Omgevingsanalyse" informatiefiches (per thema) ontwikkelen waarbij de belangrijkste informatie over bestaande gegevensbronnen wordt opgelijst, met aandacht voor interessante analyses voor de LOP's. Deze fiches kunnen ertoe bijdragen dat de LOP-deskundigen (en via hen ook de LOP's) op een efficiënte manier worden toegeleid naar de juiste informatie.

○ De ontwikkeling van tools om informatie te ontsluiten en te interpreteren is een prioriteit

In functie van de vernieuwing van het decreet betreffende het inschrijvingsrecht is het belangrijk dat gegevens over de relatieve aanwezigheid van GOK-leerlingen in scholen (op verschillende niveaus) en in gemeenten (tot op deelgebied) vlot kunnen worden ontsloten en geïnterpreteerd. Het Agentschap voor Onderwijsdiensten zal (online) tools ontwikkelen die dat mogelijk maken. Deze tools zullen ter beschikking worden gesteld aan de LOP's en op de website van het agentschap.

²⁵ AgODi LOP-werkgroepen zijn werkgroepen binnen het Agentschap voor Onderwijsdiensten waarbinnen telkens een aantal LOP-deskundigen bijeen komen om rond de decretale opdrachten van de LOP's concrete acties en instrumenten uit te werken.

○ De ontsluiting van informatie voor een breder publiek verder stimuleren

De beleidsintentie om informatie beschikbaar te stellen voor een breed publiek - al of niet professioneel betrokken bij het onderwijs – via het Datawarehouse en Discimus, is een positieve ontwikkeling die volgens de LOP-deskundigen sterk ondersteund moet worden.

○ Vormingsinitiatieven voor LOP-deskundigen

Om LOP-deskundigen toe te laten om tot kwaliteitsvolle omgevingsanalyses te komen, is het belangrijk dat zij beschikken over de nodige ICT- en analytische competenties. Het Agentschap voor Onderwijsdiensten zal bijkomende opleiding/training in ICT-vaardigheden (Access, Excel) en in het opmaken van enquêtes organiseren voor de LOP-deskundigen. Dit kan in groepsverband worden georganiseerd; via individuele trainingen of andere vormen van ondersteuning (zie ook verder).

Het onthaalonderwijs voor anderstalige nieuwkomers in kaart brengen en versterken

Het toenemende aantal anderstalige nieuwkomers in het onthaalonderwijs komt aan bod in heel wat signaalrapporten van de LOP's. Naast de toegenomen inspanningen in de LOP's naar de opvang, toeleiding en begeleiding van anderstalige nieuwkomers, zien we vooral ook meer LOP's die gegevens over de instroom, spreiding en opvolging van deze leerlingen verzamelen en interpreteren. Om na te gaan of alle minderjarige anderstalige nieuwkomers ook effectief de weg vinden naar het onderwijs, werd in het jaarverslag van het schooljaar 2009-2010 aanbevolen om op regelmatige basis onderwijsgegevens uit te wisselen tussen het Agentschap voor Onderwijsdiensten en het Agentschap voor Binnenlands bestuur (inburgering). Momenteel lopen onderhandelingen daarover en is er een samenwerkingsakkoord in voorbereiding.

Tegelijk zijn LOP's vragende partij naar breder wetenschappelijk onderzoek dat hen een duidelijker zicht biedt op de realiteit van en de uitkomsten van het onthaalonderwijs. In het onderwijsveld leeft de vraag naar de resultaten van het onthaalonderwijs in termen van:

- Het verloop van de schoolloopbanen van deze leerlingen (slaagkansen, schoolse achterstand, watervalfenomeen, ongekwalificeerde uitstroom,...). Hoewel de LOP's hierover zelf informatie verzamelen, blijven ze stoten op beperkingen (bijvoorbeeld in termen van leerlingen die buiten het LOP-gebied hun schoolloopbaan vervolgen);
- De spreiding van het onthaalonderwijs in Vlaanderen, het profiel van de onthaalleerkrachten (leeftijd, anciënniteit, in- en uitstroom,...);
- Het verloop van het onthaal van anderstalige nieuwkomers buiten LOP-gebieden;
- De implicaties van het migratie- en asielbeleid voor het onthaalonderwijs.

Een beter begrip en zicht op de situatie en specifieke problematieken kunnen toelaten om gericht actie te ondernemen, zowel vanuit de Vlaamse als de lokale beleidsniveaus.

Daarnaast komt vanuit de LOP's ook een vraag om het onthaal van nieuwkomers zonder enige schoolse voorkennis nog sterker te ondersteunen en om het onthaalonderwijs in het basisonderwijs te hervormen naar een meer inclusief gegeven. De aanbevelingen in de conceptnota talenbeleid²⁶, goedgekeurd door de Vlaamse Regering, kunnen voor de scholen een stimulans zijn om een inclusief talenbeleid te ontwikkelen.

Vanuit de LOP's komt tevens het signaal dat ook in de lerarenopleiding en in de nascholing van leraren werk moet gemaakt worden van de nodige didactische en taalcompetenties zodat leraren genoeg bagage hebben om op een inclusieve manier met anderstalige kinderen om te gaan. Het

²⁶ Pascal Smet, Vlaams minister van Onderwijs, Jeugd, Gelijke Kansen en Brussel, Samen taalgrenzen verleggen – conceptnota, 22 juli 2011, 41 p.

Agentschap voor Onderwijsdiensten zal deze aanbeveling ook bezorgen aan de universiteiten en hogescholen met een lerarenopleiding.

Uitbouw van Discimus en toegankelijkheid voor LOP-deskundigen

LOP's zijn vragende partij naar instrumenten om de dubbele inschrijvingen tegen te gaan. Het ICT-project Discimus dat op stapel staat, kan hieraan tegemoet komen.

Discimus beoogt een constante uitwisseling van leerlingengegevens (identificatiegegevens, in- en uitschrijvingsgegevens) tussen scholen en het Agentschap voor Onderwijsdiensten. Om goede resultaten te behalen met Discimus is het belangrijk dat softwareleveranciers worden aanzegget om hiertoe de nodige instrumenten te ontwikkelen. Zij moeten zorgen voor een systeem waarbij de scholen onmiddellijk kunnen zien welke leerling dubbel is ingeschreven en in welke andere school. Dit kan uiteraard ook alleen maar wanneer alle scholen nauwgezet registreren.

Pas als alle scholen correct registreren, kunnen ook de LOP's de vruchten plukken van Discimus. De gegevens van in- en uitschrijvingen zijn cruciale informatie bij bemiddelingen of bij het zoeken naar oplossingen voor leerlingen gedurende het hele schooljaar. Uitbreiding van Discimus met nog andere leerlingengegevens (GOK-gegevens, weigeringen, aan- en afwezigheden...) kan de werking van de LOP's op termijn alleen maar versterken.

Het Agentschap voor Onderwijsdiensten zal de LOP-deskundigen een optimale toegang tot Discimus verlenen. Hiermee beoogt het agentschap snelle en efficiënte antwoorden op de gestelde (bemiddelings)vragen in de LOP's.

Naar een nieuw inschrijvingsdecreet via de knowhow van de LOP's

Heel wat LOP-partners, stakeholders, voorzitters en deskundigen, werken sinds 2002 met het huidige decreet betreffende gelijke onderwijskansen-I en hebben dus een jarenlange ervaring opgebouwd in de materie. Ze weten niet alleen waar het decreet zijn vruchten afwerpt, maar ook waar de pijnpunten zitten. Daarenboven hebben een aantal LOP's gedurende drie jaren kunnen experimenteren met aanmeldingsprocedures in een succesvolle poging om wachtrijen, kampeer-toestanden en dubbele inschrijvingen tot een minimum te beperken. Er werden vanuit de LOP's en hun voorzitters heel wat aanbevelingen geformuleerd naar de minister van Onderwijs, Jeugd, Gelijke Kansen en Brussel.

De LOP-voorzitters pleiten er ten eerste voor om de bestaande knowhow ten volle te benutten en de verschillende stakeholders de kans te geven om hun ervaringen te delen. LOP's hebben jarenlange expertise opgebouwd over wat werkt en wat niet, in een inschrijvingsbeleid dat rekening houdt met gelijke onderwijskansen.

Het versterken van de samenwerkingsverbanden rond kleuterparticipatie

Kind en Gezin en het Agentschap voor Onderwijsdiensten gingen in juli 2010 een engagement aan in het kader van de verhoging van de participatie aan het kleuteronderwijs. In een protocol werden een aantal afspraken vastgelegd met betrekking tot de samenwerking, communicatie en gegevensuitwisseling tussen Kind en Gezin en het agentschap. Op basis van gegevens van Kind en Gezin organiseren LOP's jaarlijks acties naar niet-ingeschreven vier- en vijfjarige kleuters. Kind en Gezin onderneemt zelf stappen naar de niet-ingeschreven driejarige kleuters.

De samenwerking met Kind en Gezin wordt vanuit de LOP's als zeer zinvol ervaren. Het agentschap zal deze samenwerking nog verder intensifiëren door uitwisselingsmomenten op te zetten tussen de provinciale medewerkers van Kind en Gezin en de LOP-deskundigen. Het Agentschap voor Onderwijsdiensten engageert zich om sleutelfiguren van Kind en Gezin te informeren en te vormen rond de nieuwe ontwikkelingen betreffende inschrijvingsrecht.

Lokale netwerken rond o.a. kinderopvang, opvoedingsondersteuning ... vinden steeds meer hun weg naar het LOP en omgekeerd. Het Agentschap voor Onderwijsdiensten wenst deze ontwikkelingen verder op te volgen en te stimuleren. Dit kan onder meer door ervaringen en voorbeelden uit de verschillende LOP's uit te wisselen.

Naar een oplossing voor de attestering van leerlingen uit de Roma-gemeenschap

In het verleden werd voor leerlingen uit de Roma-gemeenschap de "fiche voor leerlingen in het basisonderwijs die behoren tot de trekkende bevolking" ingevuld en ondertekend door een vzw die door de Vlaamse Gemeenschap erkend is of door een specifieke dienst/cel binnen een stad of gemeente. LOP's stellen vast dat zowel de integratiesector als een aantal steden en gemeenten niet langer bereid zijn om attesten uit te reiken omwille van een gebrek aan informatie over de Roma-identiteit van de leerlingen. Deze toestand heeft tot gevolg dat basisscholen - vooral in regio's waar een Roma-gemeenschap sterk aanwezig is - hun administratieve verplichtingen niet kunnen waarmaken. De onduidelijkheid daarover werd door basisscholen al bij herhaling gemeld in diverse LOP's. Hoewel in bepaalde regio's (tijdelijke) oplossingen werden gevonden, blijft de nood aan een meer structurele maatregel groot.

LOP's ondersteunen in de afstemming met de gemeentelijke legislatuurplannen

De beleidsnota Onderwijs 2009-2014 voorziet in een evaluatie en eventuele bijsturing van het decreet betreffende het flankerend onderwijsbeleid. De overlap in bevoegdheden tussen de LOP's en de gemeenten die werken aan een flankerend onderwijsbeleid, zorgt ervoor dat veel belang wordt gehecht aan het overleg en de samenwerking tussen beiden. Een duidelijkere taakin-vulling van de regiefunctie van de gemeenten biedt hierbij opties voor verbetering.

In functie van een betere afstemming tussen de beleidsplannen van de LOP's en de gemeenten werd alvast beslist om de mandaatperiode van de LOP-voorzitters en de beleidsplanning van de LOP's af te stemmen op de gemeentelijke legislaturen en legislatuurplannen. In het komende jaar zal het Agentschap voor Onderwijsdiensten de nieuwe mandaatperiode van de LOP-voorzitters voorbereiden en de LOP's ondersteunen bij de opmaak van hun nieuwe beleidsplannen.

Het planlastendecreet van de Vlaamse overheid zal er ook voor zorgen dat gemeenten vanaf de volgende gemeentelijke legislatuur zullen werken aan één strategische meerjarenplanning voor de gehele bestuursperiode. LOP's zijn sterk vragende partij om bij de aanpassing van de regelgeving met betrekking tot het flankerend onderwijsbeleid aan dit nieuwe planlastendecreet, ook de afstemming met de LOP-werking niet uit het oog te verliezen.

Expertisebevordering van de LOP-deskundigen rond participatie en het nieuwe inschrijvingsrecht

Het beleid van het Agentschap voor Onderwijsdiensten rond Vorming, Training en Opleiding (VTO) aan de LOP-deskundigen ent zich in belangrijke mate op het ontwikkelen van kennis en competenties die nodig zijn om invulling te geven aan de ondersteuning van de LOP's. Bij het inventariseren van de bestaande behoeften bij de LOP-deskundigen kwam onder meer de nood aan expertisebevordering omtrent participatie sterk naar voor. De bedoeling is om hier de komende jaren sterker op in te zetten via trainingen in groepsverband. Om de samenwerking en uitwisseling van expertise tussen LOP-deskundigen verder te versterken, is het de ambitie van het agentschap om met nieuwe werkvormen en methodieken te experimenteren.

Ook de kennisuitwisseling tussen het Agentschap voor Onderwijsdiensten met de begeleiders diversiteit kan verder verbeterd worden door een sterkere samenwerking via studiedagen en andere uitwisselingsmomenten.

Tenslotte zal het agentschap ook de vorming van de LOP-deskundigen rond het nieuwe decreet over het inschrijvingsrecht intensifiëren. Hiertoe zal gebruik worden gemaakt van coachingsgroepen die toelaten om in kleine groepjes het decreet grondig te bestuderen en om het proces van besluitvorming dat zich in de LOP's zal voltrekken van nabij op te volgen. Dit laat tevens toe om waar nodig te adviseren en het proces te begeleiden.

Monitoring LOP-werking. Cijferbijlage schooljaar 2010-2011

Hoofdstuk 1: Samenstelling en werking van de LOP's.

- Vertegenwoordiging van verschillende partners in het LOP.

Tabel 1: Aantal opgenomen mandaten in de plenaire vergadering van het LOP. Eigen bevraging.

	2010-2011 (N=70)	2009-2010 (N=70)	2008-2009 (N= 67)	2007-2008 (N=63)	2006-2007 (N=68)
Aantal mandaten					
Grootstad	952	951	662	932	922
Centrumstad	1263	1324	1097	1313	1255
Andere	1361	1449	1247	1261	1380
Totaal	3576	3724	3006	3506	3557
Gemiddeld aantal mandaten per LOP					
Grootstad	159	159	166	155	154
Centrumstad	57	60	64	63	60
Andere	32	35	34	35	34
Totaal	51	53	52	56	52

Tabel 2: Aantal gecoöpteerde partners in het LOP. Eigen bevraging.

	2010-2011 (N=70)	2009-2010 (N=70)	2008-2009 (N= 67)	2007-2008 (N=63)	2006-2007 (N=68)
Aantal gecoöpteerde partners					
Grootstad	40	29	19	27	24
Centrumstad	77	44	69	64	48
Andere	144	117	106	92	88
Totaal	241	190	194	183	160
Gemiddeld aantal gecoöpteerde partners per type LOP					
Grootstad	6,7	4,8	4,8	4,5	4,0
Centrumstad	3,5	2,0	3,3	3,0	2,3
Andere	3,4	2,8	2,6	2,6	2,1
Totaal	3,4	2,7	2,9	2,9	2,4

Tabel 3a: Percentage LOP's met minstens één opgenomen mandaat* door de onderwijsverstrekkers. Eigen bevraging.

	2010-2011 (N=70)	2009-2010 (N=70)	2008-2009 (N= 67)	2007-2008 (N=63)
Directie vrij onderwijs	99%	100%	98%	100%
Directie gemeenschaps-onderwijs	100%	100%	98%	100%
Directie gemeentelijk onderwijs	100%	100%	100%	100%
Directie provinciaal onderwijs	100%	100%	100%	100%
Directie OKO	100%	93%	93%	100%
Inrichtende macht vrij onderwijs	96%	100%	97%	90%
Inrichtende macht gemeenschapsonderwijs	93%	92%	89%	90%
Inrichtende macht gemeentelijk onderwijs	95%	98%	100%	97%
Inrichtende macht provinciaal onderwijs	92%	92%	100%	80%
Inrichtende macht OKO	88%	85%	86%	88%
CLB vrij onderwijs	96%	99%	97%	95%
CLB gemeenschapsonderwijs	96%	97%	97%	93%
CLB gemeentelijk onderwijs	100%	100%	100%	100%
CLB provinciaal onderwijs	100%	100%	100%	100%
Inrichtende macht CLB vrij onderwijs	85%	89%	85%	90%
Inrichtende macht CLB gemeenschapsonderwijs	86%	91%	78%	81%
Inrichtende macht CLB gemeentelijk onderwijs	88%	100%	71%	75%
Inrichtende macht CLB provinciaal onderwijs	50%	100%	71%	50%

* = aantal LOP's met minstens één opgenomen mandaat (gewoon opgenomen of gedelegeerd) / aantal LOP's met minstens één mandaat voor de betreffende geleding.

Tabel 3b: Percentage opgenomen mandaten* in het LOP door de onderwijsverstrekkers. Eigen bevraging.

	2010-2011 (N=70)	2009-2010 (N=70)	2008-2009 (N=67)	2007-2008 (N=63)	2006-2007 (N=68)
Directie vrij onderwijs	99%	99%	96%	100%	99%
Directie gemeenschaps-onderwijs	97%	97%	91%	99%	98%
Directie gemeentelijk onderwijs	97%	97%	98%	99%	100%
Directie provinciaal onderwijs	100%	100%	100%	100%	100%
Directie OKO	100%	98%	98%	100%	97%
Inrichtende macht vrij onderwijs	89%	97%	91%	89%	98%
Inrichtende macht gemeenschapsonderwijs	90%	92%	92%	94%	97%
Inrichtende macht gemeentelijk onderwijs	95%	100%	100%	98%	96%
Inrichtende macht provinciaal onderwijs	80%	93%	100%	80%	100%
Inrichtende macht OKO	88%	83%	91%	84%	83%
CLB vrij onderwijs	95%	96%	96%	94%	99%
CLB gemeenschapsonderwijs	94%	94%	96%	93%	100%
CLB gemeentelijk onderwijs	100%	100%	100%	100%	100%
CLB provinciaal onderwijs	100%	100%	100%	100%	100%
Inrichtende macht CLB vrij onderwijs	83%	89%	90%	89%	91%
Inrichtende macht CLB gemeenschapsonderwijs	79%	93%	82%	83%	85%
Inrichtende macht CLB gemeentelijk onderwijs	88%	100%	100%	92%	83%
Inrichtende macht CLB provinciaal onderwijs	50%	100%	75%	50%	43%

* = Aantal opgenomen mandaten (gewoon of gedelegeerd) per geleding overheen alle LOP's / totaal aantal mandaten per geleding overheen alle LOP's

Tabel 4a: Percentage LOP's met minstens één opgenomen mandaat door de stakeholders. Eigen bevraging.

	2010-2011 (N=70)	2009-2010 (N=70)	2008-2009 (N= 67)	2007-2008 (N=63)
COC/COV	71%	82%	81%	80%
ACOD	70%	76%	72%	79%
VSOA	60%	73%	68%	78%
VCOV	43%	51%	55%	62%
KOOGO-GO! Ouders	47%	62%	67%	68%
Leerlingenraden	29%	44%	30%	25%
Gecoöpteerde leden	98%	100%	100%	96%
Organisatie van etnisch-culturele minderheden	70%	84%	84%	86%
Vereniging waar armen het woord nemen	61%	80%	83%	84%
Integratiesector	91%	94%	97%	96%
Onthaalbureau	86%	80%	89%	82%
Schoolopbouwwerk	78%	91%	97%	100%
Gemeentebestuur (of -besturen) / VGC	95%	95%	97%	89%
Andere organisaties / personen	100%	100%	97%	91%

Tabel 4b: Percentage opgenomen mandaten in het LOP door de stakeholders. Eigen bevraging.

	2010-2011 (N=70)	2009-2010 (N=70)	2008-2009 (N= 67)	2007-2008 (N=63)	2006-2007 (N=68)
COC/COV	71%	82%	80%	80%	85%
ACOD	70%	76%	70%	79%	83%
VSOA	60%	73%	74%	82%	84%
VCOV	43%	52%	53%	62%	73%
KOOGO-GOI Ouders	47%	63%	63%	68%	81%
Leerlingenraden	29%	50%	28%	24%	15%
Gecoöpteerde leden	90%	92%	83%	93%	83%
Organisatie van etnisch-culturele minderheden	65%	79%	77%	73%	69%
Vereniging waar armen het woord nemen	53%	71%	75%	75%	85%
Integratiesector	90%	94%	95%	96%	97%
Onthaalbureau	85%	81%	90%	82%	88%
Schoolopbouwwerk	78%	90%	93%	100%	91%
Gemeentebestuur (of -besturen) / VGC	95%	94%	91%	85%	89%
Andere organisaties / personen	95%	85%	95%	83%	97%

Tabel 5: Gemiddelde (procentuele) aanwezigheid van de onderwijsverstrekkers op de plenaire vergaderingen van de LOP's. Eigen bevraging.

	2010-2011	2009-2010	2008-2009	2007-2008	2005-2006	2003-2004
DIR - Vrij onderwijs	63%	64%	62%	63%	61%	75%
DIR - Gemeenschapsonderwijs	65%	62%	56%	59%	57%	68%
DIR - Gemeentelijk onderwijs	65%	50%	60%	62%	58%	73%
DIR - Provinciaal onderwijs	67%	47%	64%	44%	59%	70%
DIR - OKO	48%	53%	44%	36%	40%	75%
Inrichtende macht vrij onderwijs	33%	39%	34%	28%	32%	59%
Inrichtende macht gemeenschapsonderwijs	37%	42%	27%	32%	23%	50%
Inrichtende macht gemeentelijk onderwijs	48%	65%	52%	39%	38%	54%
Inrichtende macht provinciaal onderwijs	48%	50%	54%	54%	47%	74%
Inrichtende macht OKO	31%	37%	32%	19%	23%	52%
CLB - Vrij onderwijs	75%	72%	79%	84%	76%	85%
CLB - Gemeenschapsonderwijs	83%	71%	70%	85%	68%	83%
CLB - Gemeentelijk onderwijs	72%	93%	64%	64%	79%	81%
CLB - Provinciaal onderwijs	30%	29%	64%	50%	53%	62%
Inrichtende macht CLB vrij onderwijs	41%	46%	43%	36%	27%	49%
Inrichtende macht CLB gemeenschapsonderwijs	40%	36%	21%	25%	20%	37%
Inrichtende macht CLB gemeentelijk onderwijs	30%	50%	29%	29%	17%	47%
Inrichtende macht CLB provinciaal onderwijs	61%	25%	0%	40%	40%	55%

Tabel 6: Gemiddelde (procentuele) aanwezigheid van de stakeholders op de plenaire vergaderingen van de LOP's. Eigen bevraging.

	2010-2011	2009-2010	2008-2009	2007-2008	2005-2006	2003-2004
COC-COV	41%	41%	45%	49%	49%	77%
ACOD	35%	41%	34%	41%	33%	55%
VSOA	20%	42%	33%	27%	38%	55%
VCOV	31%	41%	31%	42%	40%	62%
KOOGO-GOI Ouders	33%	48%	35%	36%	44%	67%
Leerlingenraden	75%	89%	100%	80%	52%	48%
Gecoöpteerde leden	46%	40%	48%	48%	42%	65%
Org. van etnisch-cult. minderheden	39%	58%	43%	31%	31%	60%
Ver. waar armen het woord nemen	47%	58%	54%	60%	51%	61%
Integratiesector	62%	73%	62%	66%	59%	75%
Onthaalbureau	44%	49%	38%	29%	30%	66%
Schoolopbouwwerk	82%	75%	70%	79%	76%	82%
Gemeentebestuur/VGC	56%	53%	48%	49%	47%	64%
Andere org./personen	34%	38%	47%	48%	45%	54%

- Dagelijks bestuur

Tabel 9: Aantal mandaten in de dagelijkse besturen van de LOP's. Eigen bevraging.

		Totaal aantal mandaten	Aantal LOP's	Gemiddeld aantal mandaten per LOP
2005-2006	Grootstad	154	6	26
	Centrumstad	313	21	15
	Andere	358	39	9
	Totaal	825	66	13
2007-2008	Grootstad	154	6	26
	Centrumstad	292	21	14
	Andere	350	36	10
	Totaal	796	63	13
2008-2009	Grootstad	102	4	26
	Centrumstad	350	21	17
	Andere	422	41	10
	Totaal	874	66	13
2009-2010	Grootstad	156	6	26
	Centrumstad	295	22	13
	Andere	455	42	11
	Totaal	906	70	13
2010-2011	Grootstad	158	6	26
	Centrumstad	300	22	14
	Andere	487	42	12
	Totaal	945	70	14

Tabel 10a: Percentage LOP's met in het dagelijks bestuur minstens één toegewezen mandaat* aan de onderwijsverstrekkers. Eigen bevraging.

	2010-2011 (N=70)	2009-2010 (N=70)	2008-2009 (N= 67)	2007-2008 (N=63)
Directie vrij onderwijs	97%	96%	97%	97%
Directie gemeenschapsonderwijs	97%	97%	95%	95%
Directie gemeentelijk onderwijs	74%	93%	87%	92%
Directie provinciaal onderwijs	49%	92%	75%	73%
Directie OKO	60%	79%	86%	56%
Inrichtende macht vrij onderwijs	29%	36%	30%	33%
Inrichtende macht gemeenschapsonderwijs	33%	30%	29%	21%
Inrichtende macht gemeentelijk onderwijs	17%	25%	32%	32%
Inrichtende macht provinciaal onderwijs	3%	31%	45%	10%
Inrichtende macht OKO	1%	0%	21%	6%
CLB vrij onderwijs	90%	96%	92%	94%
CLB gemeenschapsonderwijs	96%	97%	98%	93%
CLB gemeentelijk onderwijs	16%	100%	73%	93%
CLB provinciaal onderwijs	1%	43%	38%	0%
Inrichtende macht CLB vrij onderwijs	9%	11%	16%	14%
Inrichtende macht CLB gemeenschapsonderwijs	3%	5%	6%	9%
Inrichtende macht CLB gemeentelijk onderwijs	0%	0%	0%	0%
Inrichtende macht CLB provinciaal onderwijs	0%	0%	0%	0%

* = aantal LOP's met minstens één mandaat voor de betreffende geleding|totaal aantal LOP's

Tabel 10b: Percentage LOP's met in het dagelijks bestuur minstens één opgenomen mandaat door de onderwijsverstrekkers. Eigen bevraging.

	2010-2011 (N=70)	2009-2010 (N=70)	2008-2009 (N= 67)	2007-2008 (N=63)
Directie vrij onderwijs	100%	100%	97%	100%
Directie gemeenschapsonderwijs	100%	100%	97%	98%
Directie gemeentelijk onderwijs	97%	97%	97%	91%
Directie provinciaal onderwijs	91%	92%	100%	100%
Directie OKO	100%	91%	92%	89%
Inrichtende macht vrij onderwijs	87%	96%	89%	90%
Inrichtende macht gemeenschapsonderwijs	87%	90%	78%	85%
Inrichtende macht gemeentelijk onderwijs	92%	100%	100%	83%
Inrichtende macht provinciaal onderwijs	67%	100%	100%	100%
Inrichtende macht OKO	-	-	67%	0%
CLB vrij onderwijs	95%	98%	92%	98%
CLB gemeenschapsonderwijs	100%	97%	92%	96%
CLB gemeentelijk onderwijs	100%	100%	100%	100%
CLB provinciaal onderwijs	50%	100%	67%	-
Inrichtende macht CLB vrij onderwijs	55%	100%	100%	100%
Inrichtende macht CLB gemeenschapsonderwijs	29%	100%	100%	80%
Inrichtende macht CLB gemeentelijk onderwijs	-	-	-	-
Inrichtende macht CLB provinciaal onderwijs	-	-	-	-

Tabel 10c: Percentage opgenomen mandaten door de onderwijsverstrekkers in de dagelijkse besturen van de LOP's. Eigen bevraging.

	2010-2011 (N=70)	2009-2010 (N=70)	2008-2009 (N= 67)	2007-2008 (N=63)	2006-2007 (N=66)
DIR - Vrij onderwijs	94%	98%	95%	99%	88%
DIR - Gemeenschapsonderwijs	92%	99%	95%	96%	87%
DIR - Gemeentelijk onderwijs	91%	95%	94%	92%	98%
DIR - Provinciaal onderwijs	91%	92%	100%	100%	100%
DIR - OKO	100%	92%	93%	90%	80%
IM - Vrij onderwijs	83%	90%	88%	93%	77%
IM - Gemeenschapsonderwijs	88%	80%	63%	79%	63%
IM - Gemeentelijk onderwijs	94%	82%	67%	83%	79%
IM - Provinciaal onderwijs	67%	75%	80%	100%	75%
IM - OKO	50%	-	33%	0%	0%
CLB - Vrij onderwijs	94%	99%	92%	98%	91%
CLB - Gemeenschapsonderwijs	100%	97%	92%	96%	98%
CLB - Gemeentelijk onderwijs	100%	100%	100%	100%	93%
CLB - Provinciaal onderwijs	50%	100%	67%	-	50%
IM CLB - Vrij onderwijs	54%	100%	90%	100%	45%
IM CLB - Gemeenschaps- onderwijs	29%	67%	67%	80%	33%
IM CLB - Gemeentelijk onderwijs	-	-	100%	100%	0%
IM CLB - Provinciaal onderwijs	-	-	-	-	0%

Tabel 11a: Percentage LOP's met in het dagelijks bestuur minstens één toegewezen mandaat aan de stakeholders. Eigen bevraging.

	2010-2011 (N=70)	2009-2010 (N=70)	2008-2009 (N= 67)	2007-2008 (N=63)
COC/COV	39%	54%	65%	54%
ACOD	30%	46%	50%	40%
VSOA	20%	35%	44%	24%
VCOV	19%	42%	53%	46%
KOOGO-GO! Ouders	19%	45%	40%	29%
Leerlingenraden	30%	30%	27%	38%
Gecoöpteerde leden	63%	60%	52%	60%
Organisatie van etnisch- culturele minderheden	30%	47%	48%	41%
Verening waar armen het woord nemen	33%	46%	64%	47%
Integratiesector	63%	69%	83%	76%
Onthaalbureau	27%	27%	22%	15%
Schoolopbouwwerk	44%	79%	74%	73%
Gemeentebestuur (of -bestu- ren) / VGC	67%	74%	66%	60%
Andere organisaties / personen	13%	36%	41%	48%

Tabel 11b: Percentage LOP's met in het dagelijks bestuur minstens één opgenomen mandaat door de stakeholders. Eigen bevraging.

	2010-2011 (N=70)	2009-2010 (N=70)	2008-2009 (N= 67)	2007-2008 (N=63)
COC/COV	72%	90%	83%	93%
ACOD	68%	88%	83%	89%
VSOA	61%	80%	71%	90%
VCOV	45%	56%	65%	82%
KOOGO-ROGO	39%	59%	56%	71%
Leerlingenraden	33%	33%	33%	20%
Gecoöpteerde leden	98%	100%	96%	97%
Organisatie van etnisch-culturele minderheden	64%	92%	81%	86%
Vereniging waar armen het woord nemen	70%	95%	78%	95%
Integratiesector	86%	96%	94%	98%
Onthaalbureau	79%	82%	75%	75%
Schoolopbouwwerk	97%	94%	100%	93%
Gemeentebestuur (of -besturen) / VGC	98%	96%	97%	100%
Andere organisaties / personen	90%	100%	93%	92%

Tabel 11c: Percentage opgenomen mandaten door de stakeholders in de dagelijkse besturen van de LOP's. Eigen bevraging.

	2010-2011 (N=70)	2009-2010 (N=70)	2008-2009 (N= 67)	2007-2008 (N=63)	2006-2007 (N= 66)
COC-COV	72%	90%	72%	93%	83%
ACOD	68%	88%	68%	89%	83%
VSOA	61%	80%	73%	90%	71%
VCOV	45%	56%	70%	82%	65%
KOOGO-GO! Ouders	38%	59%	46%	71%	50%
Leerlingenraden	29%	33%	10%	20%	33%
Gecoöpteerde leden	86%	100%	60%	90%	95%
Org. van etnisch-cult. minderheden	68%	88%	58%	83%	82%
Ver. waar armen het woord nemen	67%	96%	70%	96%	79%
Integratiesector	86%	94%	83%	94%	93%
Onthaalbureau	79%	82%	50%	75%	75%
Schoolopbouwwerk	97%	95%	85%	83%	100%
Gemeentebestuur/VGC	93%	95%	86%	100%	94%
Andere org./personen	70%	100%	66%	70%	94%

Tabel 12: Gemiddelde (procentuele) aanwezigheid van de onderwijsverstrekkers in de dagelijkse besturen van de LOP's. Eigen bevraging.

	2010-2011	2009-2010	2008-2009	2007-2008	2005-2006
DIR - Vrij onderwijs	72%	70%	70%	67%	69%
DIR - Gemeenschapsonderwijs	66%	63%	70%	69%	66%
DIR - Gemeentelijk onderwijs	67%	66%	59%	63%	52%
DIR - Provinciaal onderwijs	88%	55%	73%	53%	72%
DIR - OKO	63%	58%	54%	73%	63%
Inrichtende macht vrij onderwijs	54%	69%	58%	74%	77%
Inrichtende macht gemeenschapsonderwijs	51%	55%	58%	53%	70%
Inrichtende macht gemeentelijk onderwijs	52%	58%	47%	72%	45%
Inrichtende macht provinciaal onderwijs	52%	53%	30%	50%	50%
Inrichtende macht OKO	-	-	60%	-	0%
CLB - Vrij onderwijs	76%	77%	80%	82%	66%
CLB - Gemeenschapsonderwijs	73%	65%	74%	74%	72%
CLB - Gemeentelijk onderwijs	72%	66%	57%	76%	69%
CLB - Provinciaal onderwijs	-	7%	29%	100%	0%
Inrichtende macht CLB vrij onderwijs	-	46%	62%	67%	53%
Inrichtende macht CLB gemeenschapsonderwijs	-	27%	88%	78%	3%
Inrichtende macht CLB gemeentelijk onderwijs	-	-	40%	64%	0%
Inrichtende macht CLB provinciaal onderwijs	-	-	-	-	-

Tabel 13: Gemiddelde (procentuele) aanwezigheid van de stakeholders in de dagelijkse besturen van de LOP's. Eigen bevraging.

	2010-2011	2009-2010	2008-2009	2007-2008	2005-2006
COC-COV	38%	53%	45%	43%	46%
ACOD	46%	58%	46%	44%	40%
VSOA	26%	33%	47%	42%	37%
VCOV	66%	38%	51%	35%	47%
KOOGO-GO! Ouders	48%	41%	56%	60%	56%
Leerlingenraden	24%	40%	100%	17%	50%
Gecoöpteerde leden	57%	61%	70%	58%	53%
Org. van etnisch-cult. minderheden	44%	33%	35%	37%	36%
Ver. waar armen het woord nemen	47%	55%	59%	62%	56%
Integratiesector	69%	64%	64%	71%	67%
Onthaalbureau	56%	62%	56%	59%	46%
Schoolopbouwwerk	66%	73%	78%	75%	76%
Gemeentebestuur/VGC	67%	60%	62%	66%	56%
Andere org./personen	-	38%	61%	75%	58%

Tabel 13a: LOP-afspraken over de manier waarop de inrichtende macht van een school of clb haar bevoegdheid delegeert naar respectievelijk een directie van een school of een CLB in het schooljaar 2009-2010. Eigen bevraging (n=70).

Afspraken	Andere		Centrumstad		Grootstad		BASIS		SECUNDAIR		Totaal	
	N LOP's	%	N LOP's	%	N LOP's	%	N LOP's	%	N LOP's	%	N LOP's	%
Ja	5	12%	7	29%	3	50%	8	76%	7	21%	15	20%
Nee	37	88%	15	71%	3	50%	33	24%	22	79%	55	80%
Totaal	42	100	22	100	6	100	41	100	29	100	70	100

Tabel 13b: Opname LOP-afspraken over delegatiemogelijkheid in het huishoudelijk reglement van het LOP.Schooljaar 2010-2011. Eigen bevraging (N=16).

HHR	Andere		Centrumstad		Grootstad		BASIS		SECUNDAIR		Totaal	
	N LOP's	%	N LOP's	%	N LOP's	%	N LOP's	%	N LOP's	%	N LOP's	%
Ja	1	17%	4	57%	1	33%	4	44%	2	29%	6	38%
Nee	5	83%	3	43%	2	67%	5	56%	5	71%	10	62%
Totaal	6	100	7	100	3	100	9	100	7	100	16	100

Tabel 13c: Bevoegdheidsdelegatie inrichtende machten aan directie permanent of ad hoc.Schooljaar 2010-2011. Eigen bevraging (N=14).

Delegatie	Andere		Centrumstad		Grootstad		BASIS		SECUNDAIR		Totaal	
	N LOP's	%	N LOP's	%	N LOP's	%	N LOP's	%	N LOP's	%	N LOP's	%
Ad hoc (per vergadering)	1	20%	3	50%	2	67%	2	25%	4	67%	6	43%
Permanent	4	80%	3	50%	1	33%	6	75%	2	33%	8	57%
Totaal	5	100	6	100	3	100	8	100	6	100	14	100

- LOP-werkgroepen

Tabel 16: Aantal lopende werkgroepen van het LOP in het schooljaar 2010-2011. Eigen bevraging (N=70).

	Aantal werkgroepen		
	Minimum	Maximum	Gemiddelde
Grootstad	2	8	4,5
Centrumstad	0	7	3,3
Andere	0	5	2,1
BASIS	0	8	2,9
SECUNDAIR	0	8	2,5
Totaal	0	8	2,7

Tabel 17: Aantal werkgroepen met vergaderfrequentie, gemiddeld aantal leden en aanwezigheid. Schooljaar 2010-2011. Eigen bevraging (N = 70).

	Aantal vergaderingen per werkgroep			Aantal leden per werkgroep		
	Gemiddelde	Minimum	Maximum	Gemiddelde	Minimum	Maximum
Andere	1,1	1	2	6,6	2	13
Centrumstad	1,0	1	2	8,3	2	25
Grootstad	1,0	1	1	8,3	4	18
BASIS	1,0	1	2	7,3	2	21
SECUNDAIR	1,0	1	1	7,9	2	25
Totaal	1,0	1	2	7,5	2	25

Tabel 18: Thema's waarrond werkgroepen actief zijn in het LOP tijdens het schooljaar 2010-2011. Eigen bevraging (N=70).

Thema's	Aantal LOP's	%	Aandeel %
Anderstalige nieuwkomers	19		9%
Anderstaligheid	2		1%
Armoede	20		10%
Communicatie naar specifieke doelgroepen	2		1%
Onderwijs en hulpverlening	3		1%
Inschrijvingsbeleid	22		11%
Buitengewoon onderwijs	9		4%
Omgevingsanalyse	13		6%
Ouder- en schoolbetrokkenheid	16		8%
Participatie aan het kleuteronderwijs	26		13%
Schoolkosten	11		5%
Schoolloopbaan en doorstroming	17		8%
Taalbeleid	5		2%
Andere	40		20%
Totaal	70		

Tabel 19: Aantal LOP's waar partners actief zijn in werkgroepen van het LOP.Schooljaar 2010-2011. Eigen bevraging (N=70).

Decretale partners	Gecoöpteerde partners		Niet-decretaie, niet-gecoöpteerde partners			
	N LOP's	%	N LOP's	%		
Directie vrij onderwijs	56	80%	OCMW	15 21%	OCMW	11 16%
Directie gemeenschapsonderwijs	58	83%	VDAB	2 3%	VDAB	5 7%
Directie gemeentelijk onderwijs	37	53%	CAW/JAC	5 7%	CAW/JAC	4 6%
Directie provinciaal onderwijs	9	13%	Gezinsbond/Gezinsraad	2 3%	Gezinsbond/Gezinsraad	2 3%
Directie OKO	10	14%	Kind en Gezin/kinderopvang	17 24%	Kind en Gezin/kinderopvang	14 20%
Inrichtende macht vrij onderwijs	23	33%	Scholengemeenschap	7 10%	Scholengemeenschap	11 16%
Inrichtende macht gemeenschapsonderwijs	20	29%	CDO/CDV/Syntra	4 6%	CDO/CDV/Syntra	2 3%
Inrichtende macht gemeentelijk onderwijs	12	17%	Hogeschool	3 4%	Hogeschool	6 9%
Inrichtende macht provinciaal onderwijs	5	7%	Bijzondere jeugdzorg	5 7%	Bijzondere jeugdzorg	3 4%
Inrichtende macht OKO	5	7%	Jeugdsector	6 9%	Jeugdsector	8 11%
CLB vrij onderwijs	54	77%	Belangenorganisatie	3 4%	Belangenorganisatie	0 0%
CLB gemeenschapsonderwijs	54	77%	Vormingswerk	4 6%	Vormingswerk	6 9%
CLB gemeentelijk onderwijs	12	17%	Hulpverlening	4 6%	Hulpverlening	8 11%
CLB provinciaal onderwijs	5	7%	Samenlevingsopbouw	7 10%	Samenlevingsopbouw	4 6%
Inrichtende macht CLB vrij onderwijs	5	7%	Politie	3 4%	Politie	11 16%
Inrichtende macht CLB gemeenschapsonderwijs	6	9%	Andere	26 37%	Andere	34 49%
Inrichtende macht CLB gemeentelijk onderwijs	3	4%				
Inrichtende macht CLB provinciaal onderwijs	4	6%				
COC/COV	9	13%				
ACOD	8	11%				
VSOA	3	4%				
VCOV	8	11%				
KOOGO-GO! Ouders	13	19%				
Leerlingenraden	7	10%				
Gecoöpteerde leden	0	0%				
Organisatie van etnisch-culturele minderheden	18	26%				
Vereniging waar armen het woord nemen	20	29%				
Integratiesector	38	54%				
Onthaalbureau	21	30%				
Schoolopbouwwerk	35	50%				
Gemeentebestuur (of -besturen) / VGC	45	64%				

- Budget

Tabel 20: Logistieke ondersteuning van gemeentebesturen/VGC aan het LOP.Schooljaar 2010-2011. Eigen bevraging (N=70).

	Aantal LOP's	%	Gratis	Met beperkte toeslag	Met volledige vergoeding	Geen antwoord
			N LOP's	N LOP's	N LOP's	N LOP's
Administratieve ondersteuning	23	33%	23	0	0	47
Audiovisuele ondersteuning	52	74%	49	0	3	18
Catering	68	97%	54	2	12	0
Vergaderzalen	69	99%	64	2	3	1

Tabel 21: Logistieke ondersteuning vanuit de onderwijsverstrekkers en stakeholders van het LOP.Schooljaar 2010-2011. Eigen bevraging (n = 70).

	Administratieve ondersteuning		Audiovisuele ondersteuning		Catering		Vergaderzalen	
	N LOP's	%	N LOP's	%	N LOP's	%	N LOP's	%
Directie vrij onderwijs	2	3%	5	7%	19	27%	24	34%
Directie gemeenschapsonderwijs	2	3%	3	4%	19	27%	23	33%
Directie gemeentelijk onderwijs	2	3%	1	1%	6	9%	9	13%
Directie provinciaal onderwijs	0	0%	0	0%	2	3%	2	3%
Directie OKO	0	0%	0	0%	2	3%	2	3%
Inrichtende macht vrij onderwijs	2	3%	1	1%	1	1%	3	4%
Inrichtende macht gemeenschapsonderwijs	2	3%	3	4%	3	4%	3	4%
Inrichtende macht gemeentelijk onderwijs	0	0%	0	0%	0	0%	0	0%
Inrichtende macht provinciaal onderwijs	0	0%	2	3%	1	1%	2	3%
Inrichtende macht OKO	0	0%	0	0%	0	0%	0	0%
CLB vrij onderwijs	1	1%	5	7%	15	21%	20	29%
CLB gemeenschapsonderwijs	1	1%	1	1%	9	13%	10	14%
CLB gemeentelijk onderwijs	2	3%	1	1%	2	3%	3	4%
CLB provinciaal onderwijs	0	0%	0	0%	0	0%	0	0%
Inrichtende macht CLB vrij onderwijs	0	0%	0	0%	0	0%	0	0%
Inrichtende macht CLB gemeenschapsonderwijs	0	0%	0	0%	0	0%	0	0%
Inrichtende macht CLB gemeentelijk onderwijs	0	0%	0	0%	0	0%	0	0%
Inrichtende macht CLB provinciaal onderwijs	0	0%	0	0%	0	0%	0	0%
COC/COV	0	0%	0	0%	0	0%	0	0%
ACOD	0	0%	0	0%	0	0%	0	0%
VSOA	0	0%	0	0%	0	0%	0	0%
VCOV	0	0%	0	0%	0	0%	1	1%
KOOGO-GOI Ouders	0	0%	0	0%	0	0%	0	0%
Leerlingenraden	1	1%	0	0%	0	0%	0	0%
Gecoöpteerde leden	1	1%	1	1%	1	1%	8	11%
Organisatie van etnisch-culturele minderheden	1	1%	0	0%	0	0%	0	0%
Vereniging waar armen het woord nemen	0	0%	0	0%	3	4%	1	1%
Integratiesector	3	4%	3	4%	6	9%	5	7%
Onthaalbureau	3	4%	3	4%	4	6%	9	13%
Schoolopbouwwerk	4	6%	2	3%	4	6%	6	9%
Gemeentebestuur (of besturen) / VGC	4	6%	40	57%	0	0%	6	9%

Hoofdstuk 2: Decretale opdrachten van het LOP.

- Omgevingsanalyse

Tabel 22: Aandeel LOP's (in %) dat werkt met een periodieke / ad hoc omgevingsanalyse, schooljaren 2008-2009 t.e.m. 2010-2011

Schooljaar	Periodiek	Ad hoc
2008-2009	46%	46%
2009-2010	56%	66%
2010-2011	59%	70%



Tabel 23: Medewerking aan de omgevingsanalyse van het LOP.Schooljaar 2010-2011. Eigen bevraging (N=70).

	Toelevering gegevens		Verwerking en analyse		Rapportering	
	Aantal	Procent	Aantal	Procent	Aantal	Procent
AgODi	59	84%	11	16%	3	4%
LOP-deskundige	40	57%	53	76%	50	71%
LOP-voorzitter	5	7%	15	21%	10	14%
Directie vrij onderwijs	21	30%	11	16%	8	11%
Directie gemeenschapsonderwijs	26	37%	3	4%	0	0%
Directie gemeentelijk onderwijs	25	36%	4	6%	0	0%
Directie provinciaal onderwijs	14	20%	0	0%	0	0%
Directie OKO	5	7%	0	0%	0	0%
Inrichtende macht vrij onderwijs	8	11%	1	1%	0	0%
Inrichtende macht gemeenschapsonderwijs	3	4%	3	4%	0	0%
Inrichtende macht gemeentelijk onderwijs	3	4%	3	4%	0	0%
Inrichtende macht provinciaal onderwijs	1	1%	1	1%	0	0%
Inrichtende macht OKO	0	0%	1	1%	0	0%
CLB vrij onderwijs	0	0%	0	0%	0	0%
CLB gemeenschapsonderwijs	5	7%	3	4%	1	1%
CLB gemeentelijk onderwijs	5	7%	3	4%	1	1%
CLB provinciaal onderwijs	0	0%	1	1%	1	1%
Inrichtende macht CLB vrij onderwijs	1	1%	0	0%	0	0%
Inrichtende macht CLB gemeenschapsonderwijs	0	0%	1	1%	1	1%
Inrichtende macht CLB gemeentelijk onderwijs	0	0%	0	0%	0	0%
Inrichtende macht CLB provinciaal onderwijs	0	0%	0	0%	0	0%
COC/COV	0	0%	0	0%	0	0%
ACOD	0	0%	0	0%	0	0%
VSOA	0	0%	0	0%	0	0%
VCOV	0	0%	0	0%	0	0%
KOOGO-GOI Ouders	0	0%	0	0%	0	0%
Leerlingenraden	0	0%	0	0%	0	0%
Gecoöpteerde sociale partnerorganisaties	0	0%	0	0%	0	0%
Andere gecoöpteerde organisaties	4	6%	4	6%	2	3%
Organisatie van etnisch-culturele minderheden	1	1%	0	0%	0	0%
Vereniging waar armen het woord nemen	2	3%	1	1%	1	1%
Integratiesector	9	13%	3	4%	3	4%
Onthaalbureau	4	6%	2	3%	2	3%
Schoolopbouwwerk	7	10%	6	9%	3	4%
Gemeentebestuur (of -besturen) / VGC	29	41%	19	27%	14	20%
Totaal	70		70		70	

Tabel 24: Ter beschikking stellen van de omgevingsanalyse. Schooljaar 2010-2011. Eigen bevraging (N=70).

Aan	Grootstad		Centrumstad		Andere		BASIS		SECUNDAIR		Totaal	
	N LOP's	%	N LOP's	%	N LOP's	%	N LOP's	%	N LOP's	%	N LOP's	%
LOP-leden	6	100%	20	91%	37	88%	37	90%	26	90%	63	90%
Externen	5	83%	7	32%	6	14%	11	27%	7	24%	18	26%
Totaal	6		22		42		41		29		70	

- Andestalige nieuwkomers

Tabel 25a: Evolutie van de mate waarin LOP's gegevens verzamelen over de instroom, spreiding en doorstroming van (gewezen) anderstalige nieuwkomers in het gewoon basisonderwijs, schooljaren 2007-2008 t.e.m. 2010-2011.

	2007-2008	2008-2009	2009-2010	2010-2011
Instream van AN	64%	62%	76%	63%
Spreiding van AN	44%	49%	63%	56%
Doorstroming van gewezen AN	8%	10%	7%	7%
Totaal aantal LOP's	36/41	39/41	41/41	41/41

Tabel 25b: Evolutie van de mate waarin LOP's gegevens verzamelen over de instroom, spreiding en doorstroming van (gewezen) anderstalige nieuwkomers in het gewoon voltijds secundair onderwijs, schooljaren 2007-2008 t.e.m. 2010-2011.

	2007-2008	2008-2009	2009-2010	2010-2011
Instream van AN	56%	61%	69%	69%
Spreiding van AN	41%	36%	38%	59%
Doorstroming van gewezen AN	33%	14%	21%	21%
Totaal aantal LOP's	27/29	28/29	29/29	29/29

Tabel 26a: Aandeel LOP's (%) met betrokken partners bij de toeleiding van AN naar het onthaalonderwijs in het gewoon basisonderwijs, schooljaren 2007-2008 t.e.m. 2010-2011.

	2007-2008	2008-2009	2009-2010	2010-2011
Gemeente	42%	49%	41%	56%
Onthaalbureau	47%	54%	49%	61%
Integratiedienst	39%	36%	39%	49%
CLB	19%	33%	46%	51%
LOP	44%	44%	46%	46%
Schoolopbouwwerk	28%	18%	32%	32%
Andere	31%	22%	22%	15%
Totaal aantal LOP's	36/41	39/41	41/41	41/41

Tabel 26b: Aandeel LOP's (%) met betrokken partners bij de toeleiding van AN naar het onthaalonderwijs in het gewoon secundair onderwijs, schooljaren 2007-2008 t.e.m. 2010-2011

	2007-2008	2008-2009	2009-2010	2010-2011
Gemeente	37%	29%	41%	55%
Onthaalbureau	44%	50%	66%	59%
Integratiedienst	30%	36%	41%	38%
CLB	30%	43%	45%	62%
LOP	37%	32%	41%	52%
Schoolopbouwwerk	7%	18%	17%	24%
Andere	26%	14%	14%	10%
Totaal aantal LOP's	27/29	28/29	29/29	29/29

Tabel 27: Initiatieven of afspraken in het LOP-werkingsgebied m.b.t. de opvang, het aanbod en de toeleiding van anderstalige nieuwkomers naar het onthaalonderwijs. Schooljaar 2010-2011. Eigen bevraging (N=70).

Initiatieven / afspraken	Grootstad		Centrumstad		Andere		BASIS		SECUNDAIR		Totaal	
	N LOP's	%	N LOP's	%	N LOP's	%	N LOP's	%	N LOP's	%	N LOP's	%
Afspraken mbt de wederzijdse taakverdeling tussen enerzijds instanties actief op het terrein van de opvang van (minderjarige) nieuwkomers en anderzijds het onderwijsveld om de toeleiding van AN naar het onthaalonderwijs te optimaliseren	3	50%	7	32%	25	60%	20	49%	15	52%	35	50%
Het installeren van procedures waarbij in het basisonderwijs AN worden toegeleid naar een beperkter aantal scholen die zich kandidaat hebben gesteld als onthaalschool (met respect van de vrije schoolkeuze)	1	17%	5	23%	19	45%	21	51%	4	14%	25	36%
Initiatieven om de bereikbaarheid van onthaalscholen te optimaliseren	1	17%	5	23%	6	14%	7	17%	5	17%	12	17%
Formuleren van voorstellen / nemen van initiatieven om onthaalscholen maximaal te ondersteunen in hun onthaalopdracht	1	17%	4	18%	9	21%	8	20%	7	24%	15	21%
Totaal	6		22		42		41		29		70	

Tabel 28a: Evolutie van het aandeel LOP's (in %) waar afspraken worden gemaakt met betrekking tot de opvang, het aanbod en de toeleiding van anderstalige nieuwkomers in het gewoon basisonderwijs, schooljaren 2007-2008 t.e.m. 2010-2011

	07-08	08-09	09-10	10-11
Afspraken m.b.t. de wederzijdse taakverdeling tussen enerzijds instanties actief op het terrein van de opvang van (minderjarige) nieuwkomers en anderzijds het onderwijsveld om de toeleiding van AN naar het onthaalonderwijs te optimaliseren.	11%	11%	41%	49%
Het installeren van procedures waarbij in het basisonderwijs AN kunnen worden toegeleid naar een beperkter aantal scholen die zich kandidaat hebben gesteld als onthaalschool (met respect voor de vrije schoolkeuze)	8%	8%	29%	51%
Initiatieven om de bereikbaarheid van onthaalscholen te optimaliseren.	3%	3%	10%	17%
Formuleren van voorstellen/nemen van initiatieven om onthaalscholen maximaal te ondersteunen in hun onthaalopdracht.	8%	8%	10%	20%
Totaal aantal LOP's	36/41	39/41	41/41	41/41

Tabel 28b: Evolutie van het aandeel LOP's (in %) waar afspraken worden gemaakt m.b.t. de opvang, het aanbod en de toeleiding van anderstalige nieuwkomers in het gewoon secundair onderwijs, schooljaren 2007-2008 t.e.m. 2010-2011

	07-08	08-09	09-10	10-11
Afspraken m.b.t. de wederzijdse taakverdeling tussen enerzijds instanties actief op het terrein van de opvang van (minderjarige) nieuwkomers en anderzijds het onderwijsveld om de toeleiding van AN naar het onthaalonderwijs te optimaliseren.	26%	26%	31%	52%
Het installeren van procedures waarbij AN kunnen worden toegeleid naar een beperkter aantal scholen die zich kandidaat hebben gesteld als onthaalschool (met respect voor de vrije schoolkeuze)	4%	4%	17%	14%
Initiatieven om de bereikbaarheid van onthaalscholen te optimaliseren.	0%	0%	14%	17%
Formuleren van voorstellen/nemen van initiatieven om onthaalscholen maximaal te ondersteunen in hun onthaalopdracht.	11%	11%	21%	24%
Totaal aantal LOP's	27/29	28/29	29/29	29/29

Tabel 29a: Afspraken gemaakt / initiatieven genomen in het LOP m.b.t. de opvolging van gewezen anderstalige nieuwkomers in het reguliere onderwijs. Schooljaar 2010-2011. Eigen bevraging (N=70).

Afspraken	Grootstad		Centrumstad		Andere		BASIS		SECUNDAIR		Totaal	
	N LOP's	%	N LOP's	%	N LOP's	%	N LOP's	%	N LOP's	%	N LOP's	%
Afspraken m.b.t. het uitwisselen van informatie over gewezen AN tussen onthaalscholen en doorstroom / vervolgscholen	2	33%	3	14%	10	24%	2	5%	13	45%	15	21%
Afspraken m.b.t. het in kaart brengen van schoolloopbanen van gewezen AN	2	33%	4	18%	9	21%	3	7%	12	41%	15	21%
Afspraken m.b.t. de onderlinge afstemming van de ondersteuning, begeleiding en opvolging van gewezen AN in vervolgscholen/doorstroom-scholen	2	33%	3	14%	9	21%	1	2%	12	41%	14	20%
Afspraken m.b.t. het uitwisselen van informatie over gewezen AN tussen de vervolgschoolcoaches van de verschillende scholengemeenschappen (enkel voor SO)	2	33%	3	14%	7	17%	0	0%	12	41%	12	17%
Andere	0	0%	0	0%	1	2%	0	0%	1	3%	1	1%
Geen antwoord	0	0%	0	0%	35	83%	26	63%	9	31%	35	50%
Totaal	6		22		42		41		29		70	

Tabel 29a: Evolutie van het aandeel LOP's (in %) waar afspraken worden gemaakt m.b.t. de opvolging van anderstalige nieuwkomers in het gewoon basisonderwijs, schooljaren 2007-2008 t.e.m. 2010-2011

	07-08	08-09	09-10	10-11
Afspraken met betrekking tot het uitwisselen van informatie over gewezen anderstalige nieuwkomers tussen onthaalscholen en doorstroom- of vervolgscholen.	0%	5%	0%	5%
Afspraken met betrekking tot het in kaart brengen van schoolloopbanen van gewezen anderstalige nieuwkomers.	3%	8%	5%	7%
Afspraken met betrekking tot de onderlinge afstemming van de ondersteuning, begeleiding en opvolging van gewezen anderstalige nieuwkomers in doorstroom- of vervolgscholen.	0%	3%	0%	2%
Afspraken met betrekking tot het uitwisselen van informatie over gewezen anderstalige nieuwkomers tussen de vervolgschoolcoaches van de verschillende scholengemeenschappen (enkel voor secundair onderwijs).	0%	0%	0%	0%
Totaal aantal LOP's	36/41	39/41	41/41	41/41

Tabel 29b: Evolutie van het aandeel LOP's (in %) waar afspraken worden gemaakt m.b.t. de opvolging van anderstalige nieuwkomers in het gewoon secundair onderwijs, schooljaren 2007-2008 t.e.m. 2010-2011

	07-08	08-09	09-10	10-11
Afspraken met betrekking tot het uitwisselen van informatie over gewezen anderstalige nieuwkomers tussen onthaalscholen en doorstroom- of vervolgscholen.	37%	36%	21%	45%
Afspraken met betrekking tot het in kaart brengen van schoolloopbanen van gewezen anderstalige nieuwkomers.	37%	32%	31%	41%
Afspraken met betrekking tot de onderlinge afstemming van de ondersteuning, begeleiding en opvolging van gewezen anderstalige nieuwkomers in doorstroom- of vervolgscholen.	19%	25%	21%	41%
Afspraken met betrekking tot het uitwisselen van informatie over gewezen anderstalige nieuwkomers tussen de vervolgschoolcoaches van de verschillende scholengemeenschappen (enkel voor secundair onderwijs).	30%	21%	17%	41%
Andere	11%	0%	3%	3%
Totaal aantal LOP's	27/29	28/29	29/29	29/29

Tabel 29c: Aantal LOP's waar vervolgschoolcoaches aangesteld zijn voor de opvolging van gewezen anderstalige nieuwkomers. Schooljaar 2010-2011. Eigen bevraging (N=70).

	Grootstad		Centrumstad		Andere	
	N LOP's	%	N LOP's	%	N LOP's	%
Vervolgschoolcoach aangesteld in LOP	3		8		2	
Totaal	3	100%	11	73%	15	13%

- Inschrijvingsrecht

Tabel 30a: Is tijdens het schooljaar 2010-2011 het thema ' gemeenschappelijke voorrangperiode broers en zussen' geagendeerd geweest?

	Andere		Centrumstad		Grootstad		BASIS		SECUNDAIR		Totaal	
	N LOP's	%	N LOP's	%	N LOP's	%	N LOP's	%	N LOP's	%	N LOP's	%
Ja	30	71%	9	41%	5	83%	31	76%	13	45%	44	63%
Neen	12	29%	12	55%	1	17%	10	24%	15	52%	25	36%
Geen antwoord		0%	1	5%		0%		0%	1	3%	1	1%
Totaal	42	100%	22	100%	6	100%	41	100%	29	100%	70	100%

Tabel 30b: LOP-agendapunten m.b.t. het thema "gemeenschappelijke voorrangperiode broers en zussen" tijdens het schooljaar 2010-2011.

	Andere		Centrumstad		Grootstad		BASIS		SECUNDAIR		Totaal	
	N LOP's	%	N LOP's	%	N LOP's	%	N LOP's	%	N LOP's	%	N LOP's	%
Vastleggen data	20	67%	6	67%	5	100%	23	74%	8	62%	31	70%
Evaluatie voorbij voorrangperiode	9	30%	3	33%	5	100%	13	42%	4	31%	17	39%
Bespreking knelpunten	10	33%	7	78%	5	100%	15	48%	7	54%	22	50%
Andere	7	23%	1	11%	0	0%	6	19%	2	15%	8	18%
Totaal	30		9		5		31		13		44	

Tabel 31a: Is er voor de inschrijvingen voor het schooljaar 2010-2011 een gemeenschappelijke voorrangperiode broers en zussen gehanteerd?

	Andere		Centrumstad		Grootstad		BASIS		SECUNDAIR		Totaal	
	N LOP's	%	N LOP's	%	N LOP's	%	N LOP's	%	N LOP's	%	N LOP's	%
Ja	16	38%	7	32%	4	67%	19	46%	8	28%	27	39%
Neen	26	62%	14	64%	2	33%	22	54%	20	69%	42	60%
Geen antwoord		0%	1	5%		0%		0%	1	3%	1	1%
Totaal	42	100%	22	100%	6	100%	41	100%	29	100%	70	100%

Tabel 31b: Is er voor de inschrijvingen voor het schooljaar 2011-2012 een gemeenschappelijke voorrangperiode broers en zussen gehanteerd?

	Andere		Centrumstad		Grootstad		BASIS		SECUNDAIR		Totaal	
	N LOP's	%	N LOP's	%	N LOP's	%	N LOP's	%	N LOP's	%	N LOP's	%
Ja	18	43%	8	36%	5	83%	23	56%	8	28%	31	44%
Neen	24	57%	13	59%	1	17%	18	44%	20	69%	38	54%
Geen antwoord		0%	1	5%		0%		0%	1	3%	1	1%
Totaal	42	100%	22	100%	6	100%	41	100%	29	100%	70	100%

Tabel 32: Gemeenschappelijke voorrangperiodes voor de inschrijvingen van broers en zussen voor het schooljaar 2011-2012.

	Andere		Centrumstad		Grootstad		BASIS		SECUNDAIR		Totaal	
	N LOP's	%	N LOP's	%	N LOP's	%	N LOP's	%	N LOP's	%	N LOP's	%
Alle scholen geven over de loop van de VOLLEDIGE gemeenschappelijk afgesproken periode voorrang aan broers en zussen.	17	94%	8	100%	4	80%	22	96%	7	88%	29	94%
Alle scholen geven voorrang aan broers en zussen in dezelfde periode, maar bepalen binnen diezelfde periode nog hun eigen begin en eind datum.	2	11%	1	13%	1	20%	2	9%	2	25%	4	13%
Totaal	18		8		5		23		8		31	

Tabel 33a: Is tijdens het schooljaar 2010-2011 het thema 'gemeenschappelijke voorrangperiode GOK-IIn' geagendeerd geweest?

	Andere		Centrumstad		Grootstad		BASIS		SECUNDAIR		Totaal	
	N LOP's	%	N LOP's	%	N LOP's	%	N LOP's	%	N LOP's	%	N LOP's	%
Ja	20	48%	5	23%	3	50%	23	56%	5	17%	28	40%
Nee	21	50%	16	73%	3	50%	17	41%	23	79%	40	57%
Geen antwoord	1	2%	1	5%		0%	1	2%	1	3%	2	3%
Totaal	42	100%	22	100%	6	100%	41	100%	29	100%	70	100%

Tabel 33b: LOP-agendapunten m.b.t. het thema "gemeenschappelijke voorrangperiode GOK-IIn" tijdens het schooljaar 2010-2011.

	Andere		Centrumstad		Grootstad		BASIS		SECUNDAIR		Totaal	
	N LOP's	%	N LOP's	%	N LOP's	%	N LOP's	%	N LOP's	%	N LOP's	%
Vastleggen data	3	15%	2	40%	2	67%	7	32%	0	0%	7	25%
Evaluatie voorbij voorrangperiode	0	0%	2	40%	2	67%	4	18%	0	0%	4	14%
Bespreking knelpunten	16	80%	4	80%	3	100%	17	77%	6	100%	23	82%
Andere	8	40%	2	40%	0	0%	8	36%	2	33%	10	36%
Totaal	20		5		3		22		6		28	

Tabel 34a: Is er voor de inschrijvingen voor het schooljaar 2010-2011 een gemeenschappelijke voorrangperiode GOK-IIn gehanteerd?

	Andere		Centrumstad		Grootstad		BASIS		SECUNDAIR		Totaal	
	N LOP's	%	N LOP's	%	N LOP's	%	N LOP's	%	N LOP's	%	N LOP's	%
Ja	2	5%	3	14%	2	33%	7	17%		0%	7	10%
Nee	40	95%	18	82%	4	67%	34	83%	28	97%	62	89%
Geen antwoord		0%	1	5%		0%		0%	1	3%	1	1%
Totaal	42	100%	22	100%	6	100%	41	100%	29	100%	70	100%

Tabel 34b: Wordt er voor de inschrijvingen voor het schooljaar 2011-2012 een gemeenschappelijke voorrangperiode GOK-IIn gehanteerd?

	Andere		Centrumstad		Grootstad		BASIS		SECUNDAIR		Totaal	
	N LOP's	%	N LOP's	%	N LOP's	%	N LOP's	%	N LOP's	%	N LOP's	%
Ja	2	5%	3	14%	2	33%	7	17%		0%	7	10%
Nee	40	95%	18	82%	4	67%	34	83%	28	97%	62	89%
Geen antwoord		0%	1	5%		0%		0%	1	3%	1	1%
Totaal	42	100%	22	100%	6	100%	41	100%	29	100%	70	100%

Tabel 34c: Gemeenschappelijke voorrangsperiodes voor de inschrijvingen van GOK-IIn voor het schooljaar 2011-2012.

	Andere		Centrumstad		Grootstad		BASIS		SECUNDAIR		Totaal	
	N LOP's	%	N LOP's	%	N LOP's	%	N LOP's	%	N LOP's	%	N LOP's	%
Alle scholen geven over de loop van de VOLLEDIGE gemeenschappelijk afgesproken periode voorrang aan GOK-IIn.	3	100%	3	100%	2	100%	8	0%	0	0%	8	100%
Alle scholen geven voorrang aan GOK-IIn in dezelfde periode, maar bepalen binnen diezelfde periode nog hun eigen begin en eind datum.	0	0%	0	0%	0	0%	0	0%	0	0%	0	0%

Tabel 35a: Is tijdens het schooljaar 2010-2011 het thema ' gemeenschappelijke voorrangsperiode niet-GOK-IIn' geagendeerd geweest?

	Andere		Centrumstad		Grootstad		BASIS		SECUNDAIR		Totaal	
	N LOP's	%	N LOP's	%	N LOP's	%	N LOP's	%	N LOP's	%	N LOP's	%
Ja	18	43%	7	32%	3	50%	22	54%	6	21%	28	40%
Nee	21	50%	13	59%	3	50%	17	41%	20	69%	37	53%
Geen antwoord	3	7%	2	9%		0%	2	5%	3	10%	5	7%
Totaal	42	100%	22	100%	6	100%	41	100%	29	100%	70	100%

Tabel 35b: LOP-agendapunten m.b.t. het thema "gemeenschappelijke voorrangsperiode niet-GOK-IIn" tijdens het schooljaar 2010-2011.

	Andere		Centrumstad		Grootstad		BASIS		SECUNDAIR		Totaal	
	N LOP's	%	N LOP's	%	N LOP's	%	N LOP's	%	N LOP's	%	N LOP's	%
Vastleggen data	3	17%	2	29%	2	67%	7	32%	0	0%	7	25%
Evaluatie voorbij voorrangsperiode	0	0%	2	29%	2	67%	4	18%	0	0%	4	14%
Bespreking knelpunten	16	89%	4	57%	3	100%	17	77%	6	100%	23	82%
Andere	8	44%	3	43%	0	0%	9	41%	2	33%	11	39%
Totaal	18	100%	7	100%	3	100%	22	100%	6	100%	28	100%

Tabel 36a: Is er voor de inschrijvingen voor het schooljaar 2010-2011 een gemeenschappelijke voorrangsperiode niet-GOK-IIn gehanteerd?

	Andere		Centrumstad		Grootstad		BASIS		SECUNDAIR		Totaal	
	N LOP's	%	N LOP's	%	N LOP's	%	N LOP's	%	N LOP's	%	N LOP's	%
Vastleggen data	3	17%	2	29%	2	67%	7	32%	0	0%	7	25%
Evaluatie voorbij voorrangsperiode	0	0%	2	29%	2	67%	4	18%	0	0%	4	14%
Bespreking knelpunten	16	89%	4	57%	3	100%	17	77%	6	100%	23	82%
Andere	8	44%	3	43%	0	0%	9	41%	2	33%	11	39%
Totaal	18	100%	7	100%	3	100%	22	100%	6	100%	28	100%

Tabel 36b: Gemeenschappelijke voorrangsperiodes voor de inschrijvingen van niet-GOK-IIn voor het schooljaar 2011-2012.

	Andere		Centrumstad		Grootstad		BASIS		SECUNDAIR		Totaal	
	N LOP's	%	N LOP's	%	N LOP's	%	N LOP's	%	N LOP's	%	N LOP's	%
Alle scholen geven over de loop van de VOLLEDIGE gemeenschappelijk afgesproken periode voorrang aan GOK-IIn.	2	100%	4	100%	2	100%	7	100%	0	100%	7	100%
Alle scholen geven voorrang aan GOK-IIn in dezelfde periode, maar bepalen binnen diezelfde periode nog hun eigen begin en eind datum.	0	0%	0	0%	0	0%	0	0%	0	0%	0	0%
Totaal	2		4		2		7				7	

Tabel 37a: Is tijdens het schooljaar 2010-2011 het thema ' gemeenschappelijke inschrijvingsperiode voor reguliere leerlingen' geagendeerd geweest?

	Andere		Centrumstad		Grootstad		BASIS		SECUNDAIR		Totaal	
	N LOP's	%	N LOP's	%	N LOP's	%	N LOP's	%	N LOP's	%	N LOP's	%
Ja	27	64%	11	50%	5	83%	28	68%	15	52%	43	61%
Neen	14	33%	10	45%	1	17%	13	32%	12	41%	25	36%
Geen antwoord	1	2%	1	5%		0%		0%	2	7%	2	3%
Totaal	42	100%	22	100%	6	100%	41	100%	29	100%	70	100%

Tabel 37b: LOP-agendapunten m.b.t. het thema "gemeenschappelijke voorrangperiode voor reguliere leerlingen" tijdens het schooljaar 2010-2011.

	Andere		Centrumstad		Grootstad		BASIS		SECUNDAIR		Totaal	
	N LOP's	%	N LOP's	%	N LOP's	%	N LOP's	%	N LOP's	%	N LOP's	%
Vastleggen data	19	70%	6	55%	5	100%	21	75%	9	60%	30	70%
Evaluatie voorbij voorrangperiode	8	30%	5	45%	5	100%	14	50%	4	27%	18	42%
Bespreking knelpunten	12	44%	6	55%	5	100%	15	54%	8	53%	23	53%
Andere	5	19%	2	18%	0	0%	5	18%	2	13%	7	16%
Totaal	27		11		5		28		15		43	

Tabel 38a: Is er voor de inschrijvingen voor het schooljaar 2010-2011 een gemeenschappelijke voorrangperiode voor reguliere leerlingen gehanteerd?

	Andere		Centrumstad		Grootstad		BASIS		SECUNDAIR		Totaal	
	N LOP's	%	N LOP's	%	N LOP's	%	N LOP's	%	N LOP's	%	N LOP's	%
Ja	14	33%	8	36%	5	83%	19	46%	8	28%	27	39%
Neen	28	67%	13	59%	1	17%	22	54%	20	69%	42	60%
Geen antwoord		0%	1	5%		0%		0%	1	3%	1	1%
Totaal	42	100%	22	100%	6	100%	41	100%	29	100%	70	100%

Tabel 38b: Is er voor de inschrijvingen voor het schooljaar 2011-2012 een gemeenschappelijke voorrangperiode voor reguliere leerlingen gehanteerd?

	Andere		Centrumstad		Grootstad		BASIS		SECUNDAIR		Totaal	
	N LOP's	%	N LOP's	%	N LOP's	%	N LOP's	%	N LOP's	%	N LOP's	%
Ja	16	38%	9	41%	5	83%	22	54%	8	28%	30	43%
Neen	26	62%	12	55%	1	17%	19	46%	20	69%	39	56%
Geen antwoord		0%	1	5%		0%		0%	1	3%	1	1%
Totaal	42	100%	22	100%	6	100%	41	100%	29	100%	70	100%

Tabel 39: Gemeenschappelijke voorrangperiodes voor de inschrijvingen van reguliere leerlingen voor het schooljaar 2011-2012.

	Andere		Centrumstad		Grootstad		BASIS		SECUNDAIR		Totaal	
	N LOP's	%	N LOP's	%	N LOP's	%	N LOP's	%	N LOP's	%	N LOP's	%
Alle scholen geven over de loop van de VOLLEDIGE gemeenschappelijk afgesproken periode voorrang	14	88%	8	89%	2	40%	18	82%	6	75%	24	80%
Alle scholen geven voorrang in dezelfde periode, maar bepalen binnen diezelfde periode nog hun eigen begin en eind datum.	1	6%	1	11%	3	60%	3	14%	2	25%	5	17%
Totaal	16		9		5		22		8		30	

Tabel 40: Communicatie inschrijvingsbeleid van de scholen: werd dit geagendeerd tijdens het schooljaar 2010-2011.

Formeel besproken	Andere		Centrumstad		Grootstad		BASIS		SECUNDAIR		Totaal	
	N LOP's	%	N LOP's	%	N LOP's	%	N LOP's	%	N LOP's	%	N LOP's	%
Ja	25	60%	13	59%	6	100%	29	71%	15	52%	44	63%
Neen	14	33%	8	36%		0%	10	24%	12	41%	22	31%
Geen antwoord	3	7%	1	5%		0%	2	5%	2	7%	4	6%
Totaal	42	100%	22	100%	6	100%	41	100%	29	100%	70	100%

Tabel 41: Gezamenlijke afspraken over de communicatie van de inschrijvingen van de scholen voor het schooljaar 2010-2011.

	Andere		Centrumstad		Grootstad		BASIS		SECUNDAIR		Totaal	
	N LOP's	%	N LOP's	%	N LOP's	%	N LOP's	%	N LOP's	%	N LOP's	%
Ja	13	31%	10	45%	6	100%	20	49%	9	31%	29	41%
Neen	27	64%	11	50%		0%	19	46%	19	66%	38	54%
Geen antwoord	2	5%	1	5%		0%	2	5%	1	3%	3	4%
Totaal	42	100%	22	100%	6	100%	41	100%	29	100%	70	100%

Tabel 42a: Afspraken over het bekendmaken van het inschrijvingsbeleid van de scholen voor het schooljaar 2010-2011: algemeen of van individuele scholen.

	Andere		Centrumstad		Grootstad		BASIS		SECUNDAIR		Totaal	
	N LOP's	%	N LOP's	%	N LOP's	%	N LOP's	%	N LOP's	%	N LOP's	%
In het algemeen	13	100%	10	100%	5	83%	20	100%	8	89%	28	97%
Van individuele scholen	2	15%	0	0%	2	33%	2	10%	2	22%	4	14%
Totaal	13	100%	10	100%	6	100%	20	100%	9	100%	29	100%

Tabel 44: Communicatie inschrijvingsbeleid van de scholen: gebruikte materialen voor de inschrijvingen voor het schooljaar 2010-2011.

Materialen	Andere		Centrumstad		Grootstad		BASIS		SECUNDAIR		Totaal	
	N LOP's	%	N LOP's	%	N LOP's	%	N LOP's	%	N LOP's	%	N LOP's	%
Folders	9	21%	9	41%	5	83%	17	41%	6	21%	23	33%
Video	0	0%	0	0%	1	17%	1	2%	0	0%	1	1%
Film	0	0%	1	5%	1	17%	2	5%	0	0%	2	3%
Lokale pers	6	14%	7	32%	4	67%	13	32%	4	14%	17	24%
Websites	10	24%	7	32%	6	100%	14	34%	9	31%	23	33%
Gemeentelijk infoblad	11	26%	8	36%	3	50%	16	39%	6	21%	22	31%
Infomomenten	6	14%	5	23%	4	67%	11	27%	4	14%	15	21%
Affiches	5	12%	4	18%	3	50%	11	27%	1	3%	12	17%
Geen antwoord	23	55%	8	36%	0	0%	15	37%	16	55%	31	44%
Totaal	42	100%	22	100%	6	100%	41	100%	29	100%	70	100%

Tabel 45: Communicatie inschrijvingsbeleid van de scholen: betrokkenheid decretale stakeholders bij de communicatie van de inschrijvingen voor het schooljaar 2009-2010. Eigen bevraging (N=70).

	Betrokkenheid		Betrokkenheid bij het opzetten van communicatie acties				Betrokkenheid bij het uitvoeren van communicatie acties		
			Aanwezig maar nemen niet deel aan overleg	Beperken zich tot het uitwisselen van informatie	Nemen actief deel aan overleg en besluitvorming	Geen antwoord	Nemen geen verantwoordelijkheden op	Nemen wel verantwoordelijkheden op	Geen antwoord
COC/COV	5	16%	0	1	4	0	5	0	0
ACOD	4	13%	0	0	4	0	1	2	1
VSOA	1	3%	0	0	1	0	1	0	0
VCOV	4	13%	0	0	4	0	0	3	1
KOOGO-GO! Ouders	3	10%	0	0	3	0	1	2	0
Leerlingenraden	1	3%	0	0	1	0	1	0	0
gecoöpteerde partnerorganisaties (met stemrecht)	13	42%	0	2	9	2	3	10	0
org van etnisch-cult mind	12	39%	0	1	10	1	3	8	1
ver waar armen het woord nemen	13	42%	0	2	10	1	3	9	1
integratiesector	21	68%	0	0	19	2	3	17	1
Onthaalbureau	12	39%	1	1	9	1	2	10	0
schoolopbouwwerk	18	58%			16	2	0	15	3
Gemeentebestuur/VGC	25	81%	1	1	21	2	0	23	2
Totaal	31	100%							

Tabel 46: Afspraken over het melden van maximumcapaciteiten voor de inschrijvingen voor het schooljaar 2011-2012.

	Andere		Centrumstad		Grootstad		BASIS		SECUNDAIR		Totaal	
	N LOP's	%	N LOP's	%	N LOP's	%	N LOP's	%	N LOP's	%	N LOP's	%
Ja	31	74%	8	36%	4	67%	30	73%	13	45%	43	61%
Neen	10	24%	14	64%	2	33%	10	24%	16	55%	26	37%
Geen antwoord	1	2%		0%		0%	1	2%		0%	1	1%
Totaal	42	100%	22	100%	6	100%	41	100%	29	100%	70	100%

Tabel 47a: Afspraken over het melden van volverklaringen voor de inschrijvingen voor het schooljaar 2011-2012.

	Andere		Centrumstad		Grootstad		BASIS		SECUNDAIR		Totaal	
	N LOP's	%	N LOP's	%	N LOP's	%	N LOP's	%	N LOP's	%	N LOP's	%
Ja	33	79%	13	59%	5	83%	29	71%	22	76%	51	73%
Neen	8	19%	9	41%	1	17%	11	27%	7	24%	18	26%
Geen antwoord	1	2%		0%		0%	1	2%		0%	1	1%
Totaal	42	100%	22	100%	6	100%	41	100%	29	100%	70	100%

Tabel 47b: Gebruik VRINT voor de inschrijvingen voor het schooljaar 2011-2012.

	Andere		Centrumstad		Grootstad		BASIS		SECUNDAIR		Totaal	
	N LOP's	%	N LOP's	%	N LOP's	%	N LOP's	%	N LOP's	%	N LOP's	%
Ja	3	7%	6	27%	4	67%	6	15%	7	24%	13	19%
Neen	38	90%	16	73%	2	33%	34	83%	22	76%	56	80%
Geen antwoord	1	2%		0%		0%	1	2%		0%	1	1%
Totaal	42	100%	22	100%	6	100%	41	100%	29	100%	70	100%

Tabel 49: Samenstelling bemiddelingscel van het LOP in het schooljaar 2010-2011.

Bemiddelingen			Zitting bemiddelingscel		Totaal
			N LOP's	%	N LOP's
Binnen de LOP regio	Decretale bemiddelingen	Weigeringen op Basis van capaciteit	6	8,6%	70
		Weigeringen op Basis van eerder definitief uitgesloten op de school	5	7,1%	70
		Weigeringen omwille van speciale onderwijsbehoeften	7	10,0%	70
		Weigeringen van elders uitgesloten lln op Basis van LOP-afspraken	5	7,1%	70

Tabel 50: Criteria voor het weigeren van elders definitief uitgesloten leerlingen: LOP-afspraken over de principes / procedures om elders uitgesloten leerlingen te weigeren. Schooljaar 2009-2010. Eigen bevraging (N=29).

Afspraken	Andere		Centrumstad		Grootstad		Totaal	
	N LOP's	%	N LOP's	%	N LOP's	%	N LOP's	%
Geen antwoord	3	20%	0	0%	0	0%	3	10%
Ja	5	33%	4	36%	2	67%	11	38%
Neen	7	47%	7	64%	1	33%	15	52%
Totaal	15		11		3		29	

Tabel 50: Criteria voor het weigeren van elders def uitgesloten leerlingen: LOP-afspraken over de principes / procedures om elders uitgesloten leerlingen te weigeren schooljaar 2010-2011

	Andere		Centrumstad		Grootstad		BASIS		SECUNDAIR		Totaal	
	N LOP's	%	N LOP's	%	N LOP's	%	N LOP's	%	N LOP's	%	N LOP's	%
Ja	5	12%	6	27%	2	33%		0%	13	45%	13	19%
Neen	9	21%	4	18%	1	17%		0%	14	48%	14	20%
Geen antwoord	28	67%	12	55%	3	50%	41	100%	2	7%	43	61%
Totaal	42	100%	22	100%	6	100%	41	100%	29	100%	70	100%

Tabel 50b: Aantal keer dat criteria voor het weigeren van elders def uitgesloten leerlingen werden ingeroepen schooljaar 2010-2011.

		aantal geweigerden	aantal terug ingeschreven in eigen LOP	terug ingeschreven buiten eigen LOP	andere oplossing
ATNK	1	0	0	0	0
1A	2	3	2	1	0
1B	3	1	0	0	1
2e leerjaar	4	2	1	1	0
BVL	5	8	5	1	2
2e graad - ASO	6	1	0	0	1
2e graad - BSO	7	8	7	1	0
2e graad - KSO	8	0	0	0	0
2e graad - TSO	9	0	0	0	0
3e graad - ASO	10	1	1	0	0
3e graad - BSO	11	1	0	0	1
3e graad - KSO	12	0	0	0	0
3e graad - TSO	13	0	0	0	0
4e graad - BSO	14	0	0	0	0
Modulair - 2e en 3e graad	15	0	0	0	0
Modulair - 4e graad	16	0	0	0	0
DBSO	17	0	0	0	0
Deeltijds zeevisserij onderwijs	18	0	0	0	0
BuSO	19	1	1	0	0
Totaal	20	26	17	4	5

Tabel 51a: Weigeren elders definitief uitgesloten leerlingen: werd dit thema formeel besproken op het LOP schooljaar 2010-2011?

	Andere		Centrumstad		Grootstad		Totaal	
	N LOP's	%	N LOP's	%	N LOP's	%	N LOP's	%
Ja	7	47%	5	45%	2	67%	14	48%
Neen	8	53%	3	27%		0%	11	38%
Geen antwoord		0%	3	27%	1	33%	4	14%
Totaal	15	100%	11	100%	3	100%	29	100%

Tabel 51b: LOP-agendapunten m.b.t. het thema "elders definitief uitgesloten leerlingen" tijdens het schooljaar 2010-2011.

	Andere		Centrumstad		Grootstad		Totaal	
	N LOP's	%	N LOP's	%	N LOP's	%	N LOP's	%
Vastleggen lokale afspraken	1	14%	2	40%	0	0%	3	21%
Evaluatie criteria	2	29%	2	40%	1	50%	5	36%
Bespreking knelpunten	5	71%	3	60%	2	100%	10	71%
Andere	4	57%	0	0%	0	0%	4	29%
Totaal	7	100%	5	100%	2	100%	14	100%

- Engagementsverklaring

Tabel 52: Aanvullende bepalingen over het positieve engagement van ouders ten aanzien van de onderwijstaal: formeel besproken op het LOP-overleg, Schooljaar 2010-2011.

	BASIS		SECUNDAIR		Andere		Centrumstad		Andere		Totaal	
	N LOP's	%	N LOP's	%	N LOP's	%	N LOP's	%	N LOP's	%	N LOP's	%
Ja	10	24%	2	9%	1	17%	8	20%	5	17%	13	19%
Neen	28	67%	19	86%	4	67%	30	73%	21	72%	51	73%
Geen antwoord	4	10%	1	5%	1	17%	3	7%	3	10%	6	9%
Totaal	42	100%	22	100%	6	100%	41	100%	29	100%	70	100%
Totaal	41		29		42		22		6		70	

Tabel 53: Aanvullende bepalingen over het positieve engagement van ouders ten aanzien van de onderwijstaal. Schooljaar 2010-2011.

Aanvullende bepalingen	BASIS		SECUNDAIR		Andere		Centrumstad		Grootstad		Totaal	
	N LOP's	%	N LOP's	%	N LOP's	%	N LOP's	%	N LOP's	%	N LOP's	%
Ja	2	5%	2	9%		0%	4	10%		0%	4	6%
Neen	17	40%	6	27%	1	17%	12	29%	12	41%	24	34%
Geen antwoord	23	55%	14	64%	5	83%	25	61%	17	59%	42	60%
Totaal	42	100%	22	100%	6	100%	41	100%	29	100%	70	100%

Hoofdstuk 3: Uitbouw van een lokaal onderwijs(kansen)beleid

- Samenwerking met lokale niet-decretaire partners

Tabel 58: Deelname lokale niet-decretaire partners aan werkgroepen en overlegmomenten van het LOP. Schooljaar 2009-2010. Eigen bevraging (N=70).

	Deelname lokale niet-decretaire partners aan werkgroepen, overlegmomenten van het LOP		
	Gemiddelde	Minimum	Maximum
Grootstad	2,7	2	7
Centrumstad	1,4	1	7
Andere	2,7	1	8
BASIS	1,9	1	7
SECUNDAIR	2,1	1	8
Totaal	1,9	1	8

Tabel 59: Aantal lokale niet-decretaire partners die deelnemen aan werkgroepen en overlegmomenten van het LOP naar sector (aantal en gemiddelde vertegenwoordiging in totaal aantal LOP's). Schooljaar 2010-2011. Eigen bevraging (N=70).

Sectoren	Andere		Centrumstad		Grootstad		BASIS		SECUNDAIR		Totaal	
	N part-ners	Gem in LOP's	N part-ners	Gem in LOP's	N part-ners	Gem in LOP's	N part-ners	Gem in LOP's	N part-ners	Gem in LOP's	N part-ners	Gem in LOP's
Jeugd	6	0,14	7	0,32	3	0,50	6	0,15	10	0,34	16	0,23
Sport	1	0,02	1	0,05	1	0,17	1	0,02	2	0,07	3	0,04
Vrije tijd	3	0,07	3	0,14	0	-	3	0,07	3	0,10	6	0,09
Vormingswerk	8	0,19	8	0,36	1	0,17	11	0,27	6	0,21	17	0,24
Opbouwwerk	5	0,12	4	0,18	1	0,17	9	0,22	1	0,03	10	0,14
Sociale dienstverlening	13	0,31	12	0,55	1	0,17	15	0,37	11	0,38	26	0,37
Gezondheidszorg	7	0,17	5	0,23	0	-	9	0,22	3	0,10	12	0,17
Tewerkstelling	3	0,07	1	0,05	0	-	1	0,02	3	0,10	4	0,06
Lokaal beleid	7	0,17	1	0,05	2	0,33	7	0,17	3	0,10	10	0,14
NT2	2	0,05	2	0,09	0	-	3	0,07	1	0,03	4	0,06
Volwassenenonderwijs	1	0,02	3	0,14	1	0,17	3	0,07	2	0,07	5	0,07
Hoger onderwijs	1	0,02	3	0,14	0	-	2	0,05	2	0,07	4	0,06
Andere	5	0,12	8	0,36	2	0,33	9	0,22	6	0,21	15	0,21
Geen antwoord	7	0,17	5	0,23	0	-	7	0,17	5	0,17	12	0,17
Aantal lokale niet-decretaire partners	69	1,64	63	2,86	12	2,00	86	2,10	58	2,00	144	2,06

Tabel 60: Intensiteit van samenwerking met de lokale niet-decretaire partners die deelnemen aan werkgroepen en overlegmomenten van het LOP.Schooljaar 2010-2011. Eigen bevraging (N=70).

Samenwerking	Andere		Centrumstad		Grootstad		BASIS		SECUNDAIR		Totaal	
	N part-ners	%	N part-ners	%	N part-ners	%	N part-ners	%	N part-ners	%	N part-ners	%
Geen antwoord	1	4%	2	18%	0	0%	1	4%	2	18%	3	8%
Occasionele samenwerking	9	39%	6	55%	1	33%	11	42%	5	45%	16	43%
Structurele samenwerking	13	57%	3	27%	2	67%	14	54%	4	36%	18	49%
Aantal LOPs met samenwerking	23	100%	11	100%	3	100%	26	100%	11	100%	37	100%
Aantal lokale niet-decretaire partners	69		63		12		86		58		144	

Tabel 61: Ondersteuning van lokale niet-decretaire partners aan de uitvoering van afspraken, projecten, initiatieven van het LOP. Schooljaar 2010-2011. Eigen bevraging (N=70).

	Ondersteuning van lokale niet-decretaire partners aan de uitvoering van afspraken, projecten, initiatieven van het LOP...		
	Gemiddelde	Minimum	Maximum
Grootstad	1,5	0	5
Centrumstad	1,3	0	6
Andere	1,4	0	8
BASIS	1,3	0	6
SECUNDAIR	1,4	0	8
Totaal	1,3	0	8

Tabel 62: Aantal lokale niet-decretaire partners die deelnemen aan de uitvoering van afspraken, projecten, initiatieven van het LOP naar sector (aantal en gemiddelde vertegenwoordiging in totaal aantal LOP's)..Schooljaar 2010-2011. Eigen bevraging.

Sectoren	Andere		Centrumstad		Grootstad		BASIS		SECUNDAIR		Totaal	
	N part-ners	Gem in LOPs	N part-ners	Gem in LOPs	N part-ners	Gem in LOPs	N part-ners	Gem in LOPs	N part-ners	Gem in LOPs	N part-ners	Gem in LOPs
Jeugd	4	0,10	6	0,27	0	-	4	0,10	6	0,21	10	0,14
Sport	2	0,05	1	0,05	0	-	1	0,02	2	0,07	3	0,04
Vrije tijd	4	0,10	2	0,09	0	-	4	0,10	2	0,07	6	0,09
Vormingswerk	6	0,14	8	0,36	1	0,17	6	0,15	9	0,31	15	0,21
Opbouwwerk	2	0,05	0	-	0	-	1	0,02	1	0,03	2	0,03
Sociale dienstverlening	19	0,45	9	0,41	1	0,17	22	0,54	7	0,24	29	0,41
Gezondheidszorg	9	0,21	2	0,09	0	-	9	0,22	2	0,07	11	0,16
Tewerkstelling	4	0,10	0	-	0	-	2	0,05	2	0,07	4	0,06
Lokaal beleid	10	0,24	2	0,09	1	0,17	7	0,17	6	0,21	13	0,19
NT2	1	0,02	0	-	0	-	1	0,02	0	-	1	0,01
Volwassenenonderwijs	0	-	1	0,05	0	-	1	0,02	0	-	1	0,01
Hoger onderwijs	2	0,05	0	-	0	-	0	-	2	0,07	2	0,03
Andere	9	0,21	6	0,27	6	1,00	13	0,32	8	0,28	21	0,30
Aantal lokale niet-decretaire partners	72	1,71	37	1,68	9	1,50	71	1,73	47		118	1,69

Tabel 63: Intensiteit van samenwerking met de lokale niet-decretaire partners die ondersteuning bieden aan de afspraken, projecten, initiatieven van het LOP.Schooljaar 2010-2011. Eigen bevraging (N=70).

Samenwerking	Andere		Centrumstad		Grootstad		BASIS		SECUNDAIR		Totaal	
	N part-ners	%	N part-ners	%	N part-ners	%	N part-ners	%	N part-ners	%	N part-ners	%
Geen antwoord	7	11%	10	43%	0	0%	13	24%	4	10%	17	18%
Occasionele samenwerking	25	40%	10	43%	4	44%	21	39%	18	45%	39	41%
Structurele samenwerking	30	48%	3	13%	5	56%	20	37%	18	45%	39	41%
Aantal lokale niet-decretaire partners	62	100%	23	100%	9	100%	54	100%	40	100%	95	100%
Aantal LOPs waar deze samenwerking bestaat	26	62%	16	73%	2	33%	26	63%	18	62%	44	63%

Tabel 64: Deelname LOP aan andere lokale regionale samenwerkingsverbanden, overlegorganen, werkgroepen, stuurgroepen en/of initiatieven waarvan het zelf niet de initiatiefnemer is. Schooljaar 2010-2011. Eigen bevraging (N=70).

	Gemiddelde	Minimum	Maximum
Andere	1,7	0	9
Centrumstad	1,5	0	5
Grootstad	2,8	0	5
BASIS	1,5	0	6
SECUNDAIR	2,2	0	9
Totaal	1,8	0	9

Tabel 65: Sectoren waarin lokale regionale samenwerkingsverbanden, overlegorganen, werkgroepen, stuurgroepen en/of initiatieven waaraan het LOP participeert, actief zijn (aantal LOP's en gemiddelde participatie over LOPs heen). Schooljaar 2010-2011. Eigen bevraging (N=70).

Sectoren	Andere		Centrumstad		Grootstad		BASIS		SECUNDAIR		Totaal	
	Partic. aan overleg binnen	Aandeel sector in totaal	Partic. aan overleg binnen	Aandeel sector in totaal	Partic. aan overleg binnen	Aandeel sector in totaal	Partic. aan overleg binnen	Aandeel sector in totaal	Partic. aan overleg binnen	Aandeel sector in totaal	Partic. aan overleg binnen	Aandeel sector in totaal
Jeugd	11	10%	9	12%	4	20%	10	10%	14	13%	24	11%
Sport	7	6%	2	3%	0	0%	4	4%	5	5%	9	4%
Vrije tijd	10	9%	2	3%	0	0%	6	6%	6	5%	12	6%
Vormingswerk	10	9%	5	6%	0	0%	10	10%	5	5%	15	7%
Opbouwwerk	14	13%	6	8%	3	15%	14	14%	9	8%	23	11%
Sociale dienstverlening	15	14%	8	10%	1	5%	10	10%	14	13%	24	11%
Gezondheidszorg	5	5%	4	5%	0	0%	4	4%	5	5%	9	4%
Tewerkstelling	2	2%	2	3%	0	0%	1	1%	3	3%	4	2%
Lokaal beleid	22	20%	22	28%	7	35%	20	20%	31	28%	51	24%
NT2	0	0%	2	3%	0	0%	0	0%	2	2%	2	1%
Volwassenenonderwijs	0	0%	1	1%	0	0%	0	0%	1	1%	1	0%
Hoger onderwijs	0	0%	1	1%	0	0%	0	0%	1	1%	1	0%
Andere	15	14%	14	18%	5	25%	19	19%	15	14%	34	16%
Totaal	111	100%	78	100%	20	100%	98	100%	111	100%	209	100%
Aantal lokale, regionale samenwerkingen, initiatieven	54		53		17		60		64		124	

Tabel 66: Intensiteit van samenwerking met de lokale regionale samenwerkingsverbanden, overlegorganen, werkgroepen, stuurgroepen en/of initiatieven waaraan het LOP participeert. Schooljaar 2010-2011. Eigen bevraging (N=70).

Samenwerking	Andere		Centrumstad		Grootstad		BASIS		SECUNDAIR		Totaal	
	N partners	%	N partners	%	N partners	%	N partners	%	N partners	%	N partners	%
Geen antwoord	4	7%	5	9%	1	6%	2	3%	8	13%	10	8%
Occasionele samenwerking	14	26%	4	8%	0	0%	9	15%	9	14%	18	15%
Structurele samenwerking	36	67%	44	83%	16	94%	49	82%	47	73%	96	77%
Aantal lokale samenwerkingsverbanden	54	100%	53	100%	17	100%	60	100%	64	100%	124	100%
Aantal en aandeel (%) LOPs in samenwerkingsverbanden	31	74%	17	77%	5	83%	22	54%	18	28%	54	77%

- Flankerend onderwijsbeleid en samenwerking met gemeenten

Tabel 67a: Werden in het schooljaar 2010-2011 door gemeenten van het LOP projectvoorstellen ingediend in het kader van het flankerend onderwijs? Schooljaar 2010-2011.

	Andere		Centrumstad		Grootstad		BASIS		SECUNDAIR		Totaal	
	N LOP's	%	N LOP's	%	N LOP's	%	N LOP's	%	N LOP's	%	N LOP's	%
Neen	18	43%	4	18%	3	50%	12	29%	13	45%	25	36%
Ja	24	57%	18	82%	3	50%	29	71%	16	55%	45	64%
Totaal	42	100%	22	100%	6	100%	41	100%	29	100%	70	100%

Tabel 67b: Betrokkenheid bij de opmaak van projectvoorstellen waarvoor door de gemeenten subsidies werden aangevraagd in het kader van het lokaal flankerend onderwijsbeleid. Schooljaar 2010-2011.

	Andere		Centrumstad		Grootstad		BASIS		SECUNDAIR		Totaal	
	N LOP's	%	N LOP's	%	N LOP's	%	N LOP's	%	N LOP's	%	N LOP's	%
Neen	20	48%	11	50%	6	100%	20	49%	17	59%	37	53%
Ja	22	52%	11	50%		0%	21	51%	12	41%	33	47%
Totaal	42	100%	22	100%	6	100%	41	100%	29	100%	70	100%

Tabel 71: Gemeenten met een LOP waarvan LOP's een jaarplanning hebben. Schooljaar 2010-2011.

	Andere		Centrumstad		Grootstad		BASIS		SECUNDAIR		Totaal	
	N LOP's	%	N LOP's	%	N LOP's	%	N LOP's	%	N LOP's	%	N LOP's	%
Ja	32	52%	22	67%	4	67%	31	63%	27	53%	58	58%
Neen	25	41%	9	27%	1	17%	16	33%	19	37%	35	35%
Geen antwoord	4	7%	2	6%	1	17%	2	4%	5	10%	7	7%
Totaal	72		22		6		49		51		100	

Tabel 72: Gemeenten met een LOP waarvan gemeenten een jaarplanning hebben. Schooljaar 2010-2011.

	Andere		Centrumstad		Grootstad		BASIS		SECUNDAIR		Totaal	
	N LOP's	%	N LOP's	%	N LOP's	%	N LOP's	%	N LOP's	%	N LOP's	%
Ja	12	20%	12	36%	3	50%	14	28,57%	13	25%	27	27%
Neen	36	59%	7	21%		0%	18	36,73%	25	49%	43	43%
Weet niet	9	15%	12	36%	2	33%	15	30,61%	8	16%	23	23%
Geen antwoord	4	7%	2	6%	1	17%	2	4,08%	5	10%	7	7%
Totaal	72	100%	22	100%	6	100%	49		51		100	

Tabel 73: Afspraken /initiatieven m.b.t. de afstemming van jaarplannen op elkaar. Schooljaar 2010-2011.

	Andere		Centrumstad		Grootstad		BASIS		SECUNDAIR		Totaal	
	N LOP's	%	N LOP's	%	N LOP's	%	N LOP's	%	N LOP's	%	N LOP's	%
Ja	8	67%	9	82%		0%	11	78,57%	6	50%	17	65%
Neen	4	33%	2	18%	3	100%	3	21,43%	6	50%	9	35%
Totaal	12		11		3		14		12		26	

Tabel 74: Afspraken tussen het LOP en de gemeenten over de oprichting, samenstelling en/of werking van nieuwe deelorganen van het LOP. Schooljaar 2010-2011.

Afspraken	Andere		Centrumstad		Grootstad		BASIS		SECUNDAIR		Totaal	
	N LOP's	%	N LOP's	%	N LOP's	%	N LOP's	%	N LOP's	%	N LOP's	%
Ja	16	26%	15	45%	4	67%	18	37,3%	17	33%	35	35%
Neen	28	46%	14	42%		0%	23	47%	19	37%	42	42%
NVT (Geen nieuwe LOP deelorganen in het betreffende schooljaar)	12	20%	2	6%	1	17%	5	10%	10	20%	15	15%
Geen antwoord	5	8%	2	6%	1	17%	3	6%	5	10%	8	8%
Totaal	72		22		6		49		51		100	

Tabel 75: Afspraken tussen het LOP en de gemeenten over de oprichting, samenstelling en/of werking van nieuwe deelorganen van de gemeenten. Schooljaar 2010-2011.

	Andere		Centrumstad		Grootstad		BASIS		SECUNDAIR		Totaal	
	N LOP's	%	N LOP's	%	N LOP's	%	N LOP's	%	N LOP's	%	N LOP's	%
Ja	11	18%	12	36%	3	50%	13	27%	13	25%	26	26%
Neen	30	49%	16	48%	2	33%	25	51%	23	45%	48	48%
NVT (Geen nieuwe deelorganen in de gemeenten in het betreffende schooljaar)	15	25%	3	9%		0%	8	16%	10	20%	18	18%
Geen antwoord	5	8%	2	6%	1	17%	3	6%	5	10%	8	8%
Totaal	72		22		6		49		51		100	

Tabel 76a: Onderwijsgerelateerd overleg in de gemeenten met het LOP. Schooljaar 2010-2011.

	Andere		Centrumstad		Grootstad		BASIS		SECUNDAIR		Totaal	
	N LOP's	%	N LOP's	%	N LOP's	%	N LOP's	%	N LOP's	%	N LOP's	%
Ja	28	46%	23	69,70%	5	83%	29	59%	27	53%	56	56%
Neen	26	43%	2	6,06%		0%	13	27%	15	29%	28	28%
Weet niet	2	3%	6	18,18%		0%	4	8%	4	8%	8	8%
Geen antwoord	5	8%	2	6,06%	1	17%	3	6%	5	10%	8	8%
Totaal	72		22		6		49		51		100	

Tabel 76b: Deelname LOP aan onderwijs(gerelateerd) overleg in de gemeenten. Schooljaar 2010-2011.

	Andere		Centrumstad		Grootstad		BASIS		SECUNDAIR		Totaal	
	N LOP's	%	N LOP's	%	N LOP's	%	N LOP's	%	N LOP's	%	N LOP's	%
Als vast lid	12	43%	17	74%	5	100%	17	59%	17	63%	34	61%
Niet deelgenomen	4	14%	2	9%	0	0%	4	14%	2	7%	6	11%
Op uitnodiging	12	43%	4	17%	0	0%	8	28%	8	30%	16	29%
Totaal	28		23		5		29		27		56	

Tabel 80: Zijn er in schooljaar 2010-2011 afspraken gemaakt / initiatieven genomen m.b.t. het afstemmen van de vergaderkalenders van het LOP en het onderwijs(gerelateerd)overleg van de gemeente.

Afspraken/initiatieven	Andere		Centrumstad		Grootstad		BASIS		SECUNDAIR		Totaal	
	N LOP's	%	N LOP's	%	N LOP's	%	N LOP's	%	N LOP's	%	N LOP's	%
Ja	8	29%	11	48%	1	20%	10	34%	10	37%	20	36%
Neen	18	64%	11	48%	4	80%	18	62%	15	56%	33	59%
Geen antwoord	2	7%	1	4%	0	0%	1	3%	2	7%	3	5%
Totaal	28		23		5		29		27		56	

Tabel 81: Betrokkenheid LOP bij de opmaak van de agenda van het onderwijs(gerelateerd) overleg van de gemeenten. Schooljaar 2010-2011.

Agenda onderwijs(gerelateerd) overleg	Andere		Centrumstad		Grootstad		BASIS		SECUNDAIR		Totaal	
	N LOP's	%	N LOP's	%	N LOP's	%	N LOP's	%	N LOP's	%	N LOP's	%
Het LOP werd betrokken bij de opmaak van de agenda/De gemeenten kon opmerkingen overmaken bij ontvangst van het ontwerp van agenda	6	21%	5	22%	3	60%	7	24%	7	26%	14	25%
Het LOP ontving de definitieve agenda enkel ter informatie	12	43%	15	65%	2	40%	15	52%	14	52%	29	52%
Andere	5	18%	3	13%	1	20%	4	14%	5	19%	9	16%
Totaal	28		23		5		29		27		56	
Aantal LOP-gemeenten met een onderwijs(gerelateerd) overleg	6		16		22		24		20		44	

Tabel 82: Betrokkenheid bij de opmaak van de agenda van het dagelijks bestuur van het LOP.Schooljaar 2010-2011.

	Andere		Centrumstad		Grootstad		BASIS		SECUNDAIR		Totaal	
	N LOP's	%	N LOP's	%	N LOP's	%	N LOP's	%	N LOP's	%	N LOP's	%
De gemeente werd betrokken bij de opmaak van de agenda/ De gemeenten kon opmerkingen overmaken bij ontvangst van het ontwerp van agenda	9	32%	13	57%	5	100%	15	52%	12	44%	27	48%
De gemeente ontving de definitieve agenda enkel ter informatie	9	32%	5	22%		0%	6	21%	8	30%	14	25%
Andere	4	14%	3	13%		0%	5	17%	2	7%	7	13%
Totaal	28		23		5		29		27		56	
Aantal LOP-gemeenten met een ondewijs(gerelateerd) overleg	6		16		22		24		20		44	

Tabel 83: Verslaggeving van het onderwijs(gerelateerd) overleg van de gemeenten naar het LOP.Schooljaar 2010-2011.

	Andere		Centrumstad		Grootstad		BASIS		SECUNDAIR		Totaal	
	N LOP's	%	N LOP's	%	N LOP's	%	N LOP's	%	N LOP's	%	N LOP's	%
Ja, alle verslaggeving	9	32%	12	52%	3	60%	14	48%	10	37%	24	43%
Ja, selectieve verslaggeving	8	29%	8	35%	2	40%	9	31%	9	33%	18	32%
Nee, geen enkele verslaggeving	5	18%	3	13%	0	0%	4	14%	4	15%	8	14%
Andere	2	7%	0	0%	0	0%	1	3%	1	4%	2	4%
Totaal	28		23		5		29		27		56	

Tabel 84: Procedurele afspraken tussen het LOP en de gemeenten m.b.t. het formuleren van adviezen en projectvoorstellen door het LOP aan de gemeente. Schooljaar 2010-2011.

	Andere		Centrumstad		Grootstad		BASIS		SECUNDAIR		Totaal	
	N LOP's	%	N LOP's	%	N LOP's	%	N LOP's	%	N LOP's	%	N LOP's	%
Ja	6	10%	19	58%	3	50%	15	31%	13	25%	28	28%
Nee	43	70%	9	27%	2	33%	24	49%	30	59%	54	54%
Geen antwoord	12	20%	5	15%	1	17%	10	20%	8	16%	18	18%
Totaal	72		22		6		49		51		100	

Tabel 85: Afspraken over wijze van samenwerking tussen LOP en gemeenten. Schooljaar 2010-2011.

	Andere		Centrumstad		Grootstad		BASIS		SECUNDAIR		Totaal	
	N LOP's	%	N LOP's	%	N LOP's	%	N LOP's	%	N LOP's	%	N LOP's	%
Schriftelijk neergelegd	4	7%	13	39%	3	50%	10	20%	10	20%	20	20%
Mondelinge afspraken, vanuit spontaan gegroeide praktijken	24	39%	11	33%	2	33%	22	45%	15	29%	37	37%
Geen afspraken	23	38%	4	12%	1	17%	10	20%	18	35%	28	28%
Andere	2	3%	2	6%	1	17%	2	4%	3	6%	5	5%
Totaal	72		22		6		49		51		100	

