

project Noordduinen

(woord vooraf)

Voor u ligt een tweede krantje over het natuur-inrichtingsproject Noordduinen. Dit keer vindt u hier ook uitgebreide informatie over de plannen om de Van Buggenhoutlaan op te breken. Ze maken deel uit van het project dat de Duinenabdij nieuw leven inblaast. Het is immers de bedoeling om niet alleen de abdijsite, maar de gehele omgeving her in te richten. De duinen natuurlijker maken en de abdij een sterkere uitstraling geven als cultuurhistorische trekpleister, dat is de kern van het hele project.

Over de plannen voor de Noordduinen en de werkzaamheden rond de Duinenabdij loopt van 10 mei tot en met 8 juni 2003 een openbaar onderzoek. Dat betekent dat u als inwoner,



als vereniging of namens een instelling of bedrijf uw mening te kennen kan geven bij de gemeente. Details hierover vindt u op blz. 4.

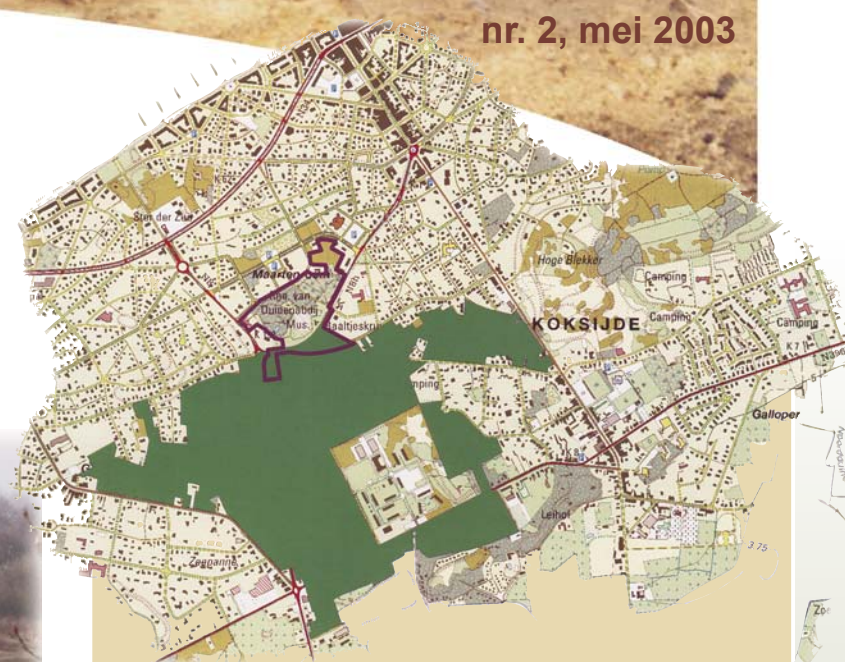

(waar precies?)

Natuurinrichtingsproject

- De Noordduinen liggen tussen Koksijde-Dorp en Koksijde-Bad. Het projectgebied is 102 ha groot. Het wordt doorkruist door twee drukke wegen: de Leopold III-laan en de Robert Vandammestraat.

Landinrichtingsproject

- De werken rond het museum Ten Duinen kaderen in het inrichtingsplan Duinenabdij (fase 2) van het landinrichtingsproject De Westhoek. Ze omvatten het park rond het museum, de Jaak Van Buggenhoutlaan en een deel van de Middenlaan.

(het buitenmuseum Abdij Ten Duinen)

project de westhoek



heraangelegd zodat u kunt zien waar de vroegere gebouwen en omheiningen van de abdij precies stonden. Langs een nieuw aangelegd, aangenaam wandelcircuit kunt u alles goed bekijken.

Bomen die dreigden om te vallen, zijn geveld. Populieren en dennen – bomen die hier niet echt thuishoren – zijn gekapt om andere boomsoorten de kans te geven in het park te groeien. Op de vrijgekomen plaatsen zijn zo'n 3.000 inheemse bomen en struiken



Tijdens het openingsweekend van het museum kunt u ook een kijkje nemen in het park rondom de abdij, want de herinrichting van het park is zo goed als klaar. Misschien hebt u zich tijdens de werken wel afgevraagd waar zoveel bedrijvigheid goed voor was?

Het park rond de abdij lag er wat verwaarloosd bij. De gemeente Koksijde, het studie bureau MinO en de Vlaamse Landmaatschappij hebben het park



(zomereik, es, kardinaalsmuts en meidoorn) aangeplant.

In het restant van het duingrasland achter het Maarten Oompark is duindoorn verwijderd. Met behulp van grazende muilezels zal het duingrasland zich kunnen herstellen.



VLAAMSE LANDMAATSCHAPPIJ
DE ZORG VOOR DE OPEN RUIMTE IN VLAANDEREN



(openbaar onderzoek)

Het openbaar onderzoek gaat enerzijds over het "projectrapport" van het natuurinrichtingsproject. Dit rapport zegt wat de overheid wil doen om de planten en dieren in de Noordduinen meer kansen te geven. De belangrijkste aanbevelingen uit het rapport staan op deze bladzijde opgesomd.

Anderzijds gaat het openbaar onderzoek over de plannen voor de omgeving van het Museum Ten Duinen. Ook die plannen worden op deze bladzijde en op blz. 4 besproken.

Komen er in het openbaar onderzoek geen bezwaren, dan zal de Vlaamse overheid haar voornemens uitvoeren zoals gepland. Zijn er bezwaren, dan worden die ernstig onderzocht. Als de adviesorganen oordelen dat een bezwaar gegrond is, dan zal de aanpassing die een inwoner, bedrijf of vereniging vraagt, deel gaan uitmaken van de uiteindelijke plannen.

(waarom bomen kappen?)

Het kan vreemd lijken dat de overheid bomen wil vellen in een natuurinrichtings- of landinrichtingsproject. Daarom een woordje uitleg.

- **Bos omvormen naar een ander soort bos.** Bomen kappen is hier nuttig om het bos te laten evolueren naar een duinbos. We vinden in de Noordduinen wel de bomen die typisch zijn voor een duinbos (es, olm en zomereik), maar ze worden verdrongen door bomen zoals esdoorn en populier. Zaailingen van essen, olmen en zomereiken krijgen weinig kansen om uit te groeien tot volwassen bomen. Daarom moeten we ze ruimte en licht geven om te groeien. De planten en dieren uit het bos zijn beter aangepast aan deze bomen die typisch zijn voor de duinen, zodat dit bos meer interessante plant- en diersoorten zal herbergen.
- **Bos omvormen naar duinen.** Ook in de duingraslanden is het nuttig om bomen te kappen. De duingraslanden zijn ontstaan doordat de mensen vroeger het vee in de duinen lieten grazen. De grazers hielden de begroeiing kort; bomen en struiken konden nooit echt hoog opschieten. Nu zijn de graslanden overwoekerd door duindoorn en ingenomen door aanplantingen van populieren. Als we bomen en struiken verwijderen en later dieren laten grazen in de graslanden, komen de planten die typisch zijn voor de duinen, terug.
- *Als er dus bomen verdwijnen in het kader van natuurinrichting, is dat steeds om plaats te ruimen voor een natuurtype met een hogere natuurwaarde. De overheid moet aan de verplichting voldoen om het gekapte bos te compenseren door elders bos aan te planten of zones tot bos te laten evolueren.*



Noordduinen

Duinen

Het landschap bewaren

DUINAKKERTJES –

Typisch voor de Noordduinen zijn de restanten van akkertjes, waarop men vroeger aardappelen en rogge verbouwde. De elzenhoutkanten op de walletjes zijn nog het best herkenbaar in de huidige pony- en paardenweiden. De overheid wil waar mogelijk de walletjes en houtkanten opnieuw aanleggen en de percelen verder laten beheeren door eigenaars van pony's en paarden.

De recreatie geleiden

PARKEERZONES –

Het niet op te breken deel van de Van Buggenhoutlaan zal versmald worden en aangelegd als parkeerzone. Ook aan de molen komt er een nieuw stuk parkeerterrein.

CIRCUITS –

Door circuits voor wandelaars, mountainbikers en ruiters aan te leggen op de minst gevoelige plaatsen, kunnen we de flora en fauna beschermen. Tegelijk kan iedereen zijn favoriete recreatievorm blijven beoefenen. Met clubs en verenigingen is al overlegd waar de circuits best komen. De Duinencross kan ook in de toekomst doorgaan in de Noordduinen. Opdat iedereen vrij van de duinen zou kunnen genieten, zullen sommige zones vrij toegankelijk blijven. Uiteraard ook voor spelende kinderen.



Duinen en Abdij

Het buitenmuseum uitbreiden

DE VAN BUGGENHOUTLAAN EN DE MIDDENLAAN OPBREKEN –

De opgegraven abdij, het museum en het park zullen beter tot hun recht komen als een deel van de Van Buggenhoutlaan en de Middenlaan er niet meer zijn. Het verkeer wordt omgeleid. De bewoners van de Van Buggenhoutlaan en de Middenlaan zullen uiteraard hun woning nog kunnen bereiken per auto.

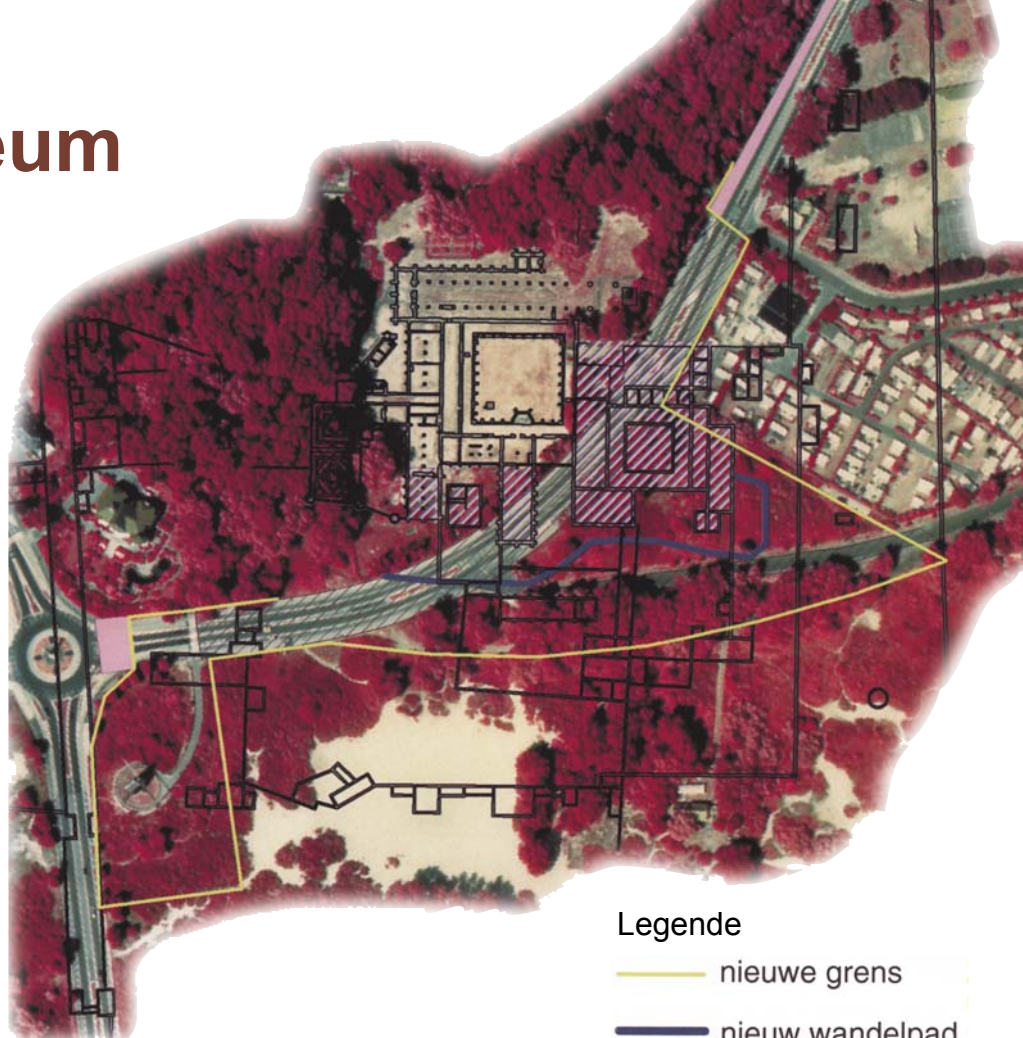

Legende

- nieuwe grens
- nieuw wandelpad
- op te breken
- parking
- opgravingen

HERINRICHTEN –

De zone die vrijkomt als de Van Buggenhoutlaan en de Middenlaan weg zijn, vormt een uitbreiding van het park. Er komt een nieuwe omheining rond en het wandelcircuit dat vertrekt in het museumpark wordt uitgebreid.

OPGRAVEN –

Het Instituut voor Archeologisch Patrimonium zal het kleine pand en de kapittelzaal van de abdij opgraven.



Legende

- Grens instelling
- begrazingsblok
- duinencross
- speelzone
- grens Abdij Ten Duinen
- bosvorming
- afplaggen
- herstel walleltjes en elzenrijen
- te kappen bomen
- zone voor graaf- en plagwerken
- wandelpad
- mountainbikeroute
- ruitpad

RUNDEREN IN DE DUINEN -

Het is de bedoeling om twee begrazingsblokken te vormen met een omheining errond. Wandelen moet kunnen in deze zones. De runderen zijn immers niet gevaarlijk.

De dieren houden de begroeiing kort en onderhouden zo de duinen. Na enige tijd zal de bodem versralen (= minder voedingsstoffen bevatten) en als gevolg daarvan zullen er meer soorten planten verschijnen. En dat wil zeggen: meer natuurwaarde.

BOMEN KAPPEN -

Populieren, abelen en esdoorns worden verwijderd en op een aantal plaatsen geleidelijk vervangen door inheemse soorten.



De natuurwaarden versterken

PLAGGEN EN AFGRAVEN –

De panne ten noorden van het militair domein moet worden geplagd (= de bovenste laag van de bodem afgraven) en opengemaakt, zodat er meer waterminnende fauna en flora kunnen komen.

De zones langs de Strandlaan en ten zuiden van de Vandammelaan zijn de laatste jaren overbemest en zeer sterk begraasd. Na graafwerken kan hier opnieuw een duinlandschap ontstaan.



(de Van Buggenhoutlaan weg, waarom?)

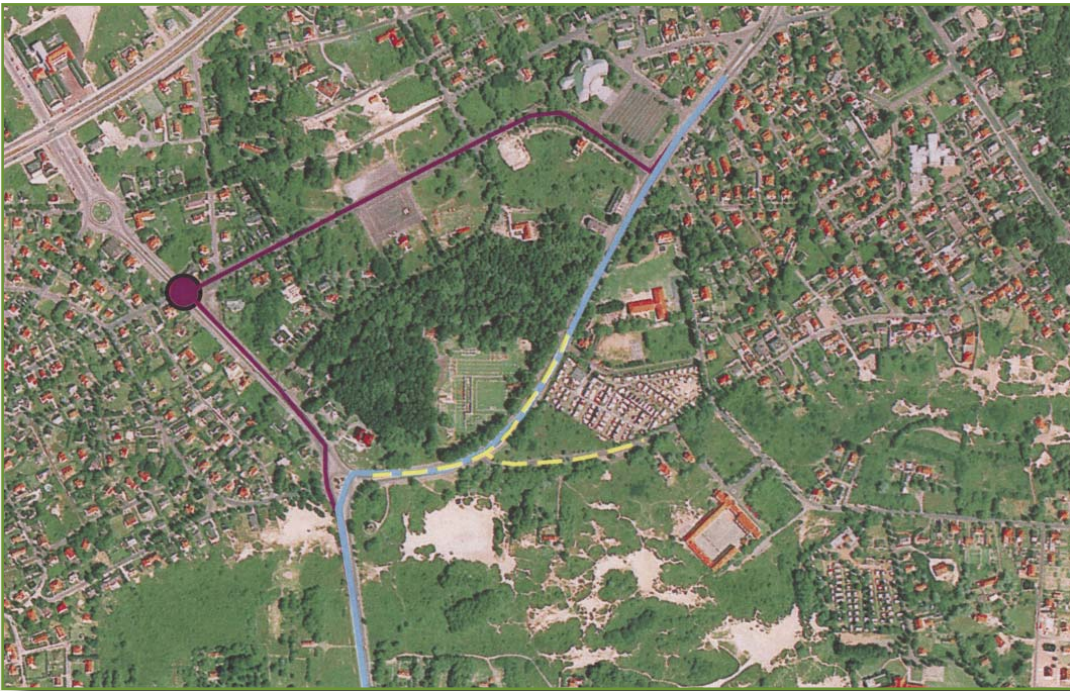

Legende

- op te breken weg
- ontsluiting bestaand
- ontsluiting nieuw
- rond punt

Een deel van de Van Buggenhoutlaan en de Middenlaan opbreken is voor de buurtbewoners een drastische ingreep. Dat beseffen de Vlaamse overheid en de gemeente Koksijde heel goed. Toch zijn er verschillende goede redenen voor:

- archeologie

De Duinenabdij speelde in de middeleeuwen een belangrijke rol in het Vlaamse cultuurleven. Daarom worden nu grote investeringen gedaan om de abdij, als getuige van het verleden, op te graven en te behouden. De opgravingen geven ons een beeld van de vroegere abdij en het leven van een hele gemeenschap.

Uit onderzoek blijkt echter dat een zeer groot deel van de vroegere abdij onder en aan de overzijde van de Van Buggenhoutlaan

ligt. Als het wegdek voorzichtig verwijderd wordt, kan m.a.w. een schat aan historische informatie vrijkomen.

- landschap

De Van Buggenhoutlaan en de Middenlaan snijden De Duinenabdij af van de huidige Noorduinen. Als we een deel van de Van Buggenhoutlaan opbreken, zou de landschappelijke eenheid kunnen hersteld worden.

- recreatie en toerisme

De Duinenabdij zal veel meer tot haar recht komen en veel aantrekkelijker zijn voor toeristen en recreanten als ze, zoals vroeger, opnieuw verbonden is met de duinen. Ze zal dan ook het vertrekpunt zijn voor een wandeltocht door de duinen.

(wat met verkeer?)



Het verkeer kan langs de Ter Duinenlaan gaan. Deze laan is breed genoeg om als volwaardige weg ingericht te worden voor autoverkeer, mét een fietspad, voetpad en parkeerstroken. De huidige laan is echter niet voldoende uitgerust voor de verkeersstroom. Een herinrichting is dus onontbeerlijk. Ook de aansluiting van de Ter Duinenlaan op de Koninklijke Prinslaan en Van Buggenhoutlaan is nodig. Het meest aangewezen is een rond punt ter hoogte van de Koninklijke Prinslaan, zo blijkt uit een mobiliteitsstudie.

(uw mening kenbaar maken)

Van 10 mei tot en met 8 juni loopt het openbaar onderzoek over het natuurinrichtingsproject Noorduinen en het inrichtingsplan Duinenabdij (fase 2). U kunt in die periode officieel uw mening kenbaar maken.

U kunt een brief met uw opmerking, suggestie of bezwaar richten tot het college van Burgemeester en Schepenen van Koksijde. Of u richt zich mondeling tot de burgemeester, een gemachtigde schepen of een gemeentelijk ambtenaar.

documenten inkijken en de plannen bespreken

Alle rapporten en plannen (waar dit krantje een samenvatting van is) liggen van 10 mei tot en met 8 juni ter inzage in het gemeentehuis van Koksijde. Ook bij de Vlaamse Landmaatschappij in Brugge en op www.vlm.be kunt u in die periode de stukken inkijken.

Op 16 mei is er een "zitdag" in het gemeentelijke gebouw "Noorduinen", Helvetiastraat 47. De projectleider is dan aanwezig van 10 tot 12 uur en van 13.30 tot 16.30 uur om uitleg te geven en om op uw vragen over het project te antwoorden.

Tijdens het openingsweekend van het Museum Ten Duinen is de Vlaamse Landmaatschappij aanwezig met een infostand. Op zaterdag-, zondag- en maandagnamiddag kunt u iemand van het projectteam spreken en eventueel een bezwaar indienen.

(contactpersonen)

Vlaamse Landmaatschappij,
provinciale afdeling Brugge,
E. de Neckerestraat 5, 8000 Brugge,
tel. 050/ 45 81 00, fax 050/ 45 81 99,
www.vlm.be

- Siska Van de Steene, projectleider, siska.vandesteene@vlm.be
- Karolien Bracke, communicatieverantwoordelijke, karolien.bracke@vlm.be

- **Ministerie van de Vlaamse Gemeenschap**,
afdeling Natuur, buitendienst West-Vlaanderen, Zandstraat 255 bus 3, 8200 Sint-Andries,
tel. 050/ 45 42 80, fax 050/ 45 41 75,
www.vlaanderen.be
- Wim Pauwels, voorzitter van projectcomité en projectcommissie,
wim.pauwels@lin.vlaanderen.be (enkel voor het natuurinrichtingsproject Noorduinen)

- **Gemeentebestuur Koksijde**,
Zeelaan 44, 8670 Koksijde,
tel. 058/ 53 30 30, fax 058/ 53 30 37,
www.koksijde.be (enkel voor het inrichtingsplan Duinenabdij)

(colofon)

- Deze natuurinrichtingskrant (nr. 2) werd gedrukt op gerecycleerd papier.
- Eindredactie en grafische vormgeving: Vlaamse Landmaatschappij, in samenwerking met afdeling Natuur, mei 2003
- Verantwoordelijke uitgever: ir. Roland de Paepe, Gulden-Vlieslaan 72, 1060 Brussel