



Vlaanderen
is open ruimte

Landinrichting Veldgebied Brugge
Inrichtingsproject Mobiliteitsas Gent-Brugge-Zeebrugge
Inrichtingsplan Nieuwenhove-Gruuthuyse

Wijziging inrichtingsplan
d.d. 10 augustus 2020

A large green graphic element consisting of a triangle that points downwards from the top left towards the center of the page.

Landinrichting Veldgebied Brugge

Inrichtingsproject Mobiliteitsas Gent-Brugge-Zeebrugge

Inrichtingsplan Nieuwenhove-Gruuthuyse

COLOFON

Uitvoerder:

Vlaamse Landmaatschappij, Regio West
Afdeling West-Vlaanderen
Vestiging Brugge
Velodroomstraat 28 - 8200 Brugge
050 45 81 00 - www.vlm.be - info@vlm.be

Opdrachtgever:

Departement Omgeving
Afdeling Gebiedsontwikkeling,
Omgevingsplanning en -projecten
Graaf de Ferrarisgebouw
Koning Albert II-laan, 20 bus 8 - 1000 Brussel
02 553 21 92 - www.omgeving.vlaanderen.be

Eindredactie:

Frank Debeil, frank.debeil@vlm.be

Cover rapport:

Brug over de Rivierbeek t.h.v. de voormalige
Vloedhoeve (foto @VLM, 2020)

Datum rapport:

10 augustus 2020

Status/revisie:

Eindrapport

Landinrichtingsproject Veldgebied Brugge
Inrichtingsproject Mobiliteitsas Gent-Brugge-Zeebrugge
Inrichtingsplan Nieuwenhove-Gruuthuyse

Wijziging inrichtingsplan m.b.t. watergebonden en recreatieve maatregelen
(grondgebied Oostkamp)

Inhoudstabel

1#	Inleiding	1#
2#	Beschrijving uitvoeringseenheden zoals voorzien in goedgekeurd inrichtingsplan Nieuwenhove-Gruuthuyse	3#
2.1#	Uitvoeringseenheid "Wandel- en fietsverbinding Kapellestraat – Faliestraat"	3#
2.2#	Uitvoeringseenheid "Waterzuivering van het afvalwater van de melkhuysjes van landbouwbedrijven"	6#
2.3#	Uitvoeringseenheid "Verhogen waterbufferend baangrachten E40"	7#
2.4#	Uitvoeringseenheid "Verhogen waterbufferend vermogen Bornebeek stroomopwaarts Hazelaarstraat"	8#
2.5#	Uitvoeringseenheid "Visueel ontsluiten site schandpaal"	9#
2.6#	Uitvoeringseenheid "Wandelverbindingen omgeving Nieuwenhove-Rooiveld-Kampveld"	11#
2.6.1#	Wandelverbinding Nieuwenhove - Rooiveld	12#
2.6.2#	Wandelverbinding Rooiveld - Waterstraat	12#
2.6.3#	Wandelverbinding Rooiveld - Kampveld	13#
2.7#	Uitvoeringseenheid "Fietsverbinding Waardamme-Waarostpark-Merkemveld"	13#
2.8#	Uitvoeringseenheid "Fietsverbinding Eikelingen"	16#
2.9#	Uitvoeringseenheid "Rivierbeek- Hertsbergebeek"	17#
2.9.1#	Stimuleren van geschikt landbouwgebruik in de beekvalleien van de Rivierbeek en de Hertsbergebeek	17#
2.9.2#	Inrichting oeverzone van de Rivierbeek en Hertsbergebeek	20#
2.9.3#	Vertragen waterafvoer zijwaterlopen Rivierbeek en Hertsbergebeek	21#
2.10#	Uitvoeringsprogramma	22#
2.11#	Financieringsplan	25#
3#	Beschrijving gewijzigde uitvoeringseenheden	31#
3.1#	Uitvoeringseenheid "Wandel- en fietsverbinding Kapellestraat – Faliestraat"	31#
3.2#	Uitvoeringseenheid "Waterzuivering van het afvalwater van de melkhuysjes van landbouwbedrijven"	33#
3.3#	Uitvoeringseenheid "Verhogen waterbufferend vermogen baangrachten E40"	34#
3.4#	Uitvoeringseenheid "Verhogen waterbufferend vermogen Bornebeek stroomopwaarts Hazelaarstraat"	35#
3.5#	Uitvoeringseenheid "Visueel ontsluiten site schandpaal"	36#
3.6#	Uitvoeringseenheid "Wandelverbindingen Nieuwenhove-Rooiveld-Kampveld"	36#
3.6.1#	Wandelverbinding Nieuwenhove - Rooiveld	37#
3.6.2#	Wandelverbinding Rooiveld - Waterstraat	37#
3.6.3#	Wandelverbinding Rooiveld - Kampveld	39#
3.7#	Uitvoeringseenheid "Fietsverbinding Waardamme-Waarostpark-Merkemveld"	39#
3.8#	Uitvoeringseenheid "Fietsverbinding Eikelingen"	40#
3.9#	Uitvoeringseenheid "Rivierbeek- Hertsbergebeek"	43#
3.9.1#	Stimuleren van geschikt landbouwgebruik in de beekvalleien van de Rivierbeek en de Hertsbergebeek	43#
3.9.2#	Inrichting oeverzone van de Rivierbeek en Hertsbergebeek	44#
3.9.3#	Vertragen waterafvoer zijwaterlopen Rivierbeek en Hertsbergebeek	45#
3.4#	Uitvoeringsprogramma	45#
3.5	Financieringsplan	49#
4#	Bijlage	55#

1 Inleiding

Het inrichtingsplan Nieuwenhove-Gruuthuyse vormt een onderdeel van het inrichtingsproject Mobiliteitsas Gent-Brugge-Zeebrugge. Het eindvoorstel van inrichtingsplan werd goedgekeurd bij Ministerieel Besluit van 6 maart 2015 en gewijzigd bij MB van 21 december 2016, 13 november 2017 en 18 december 2018.

De vraag tot aanpassing van het inrichtingsplan Nieuwenhove-Gruuthuyse heeft betrekking op volgende uitvoeringseenheden:

- Wandel- en fietsverbinding Kapellestraat-Faliestraat
 - Maatregel 2.1.1.a Grondverwerving in functie van de realisatie van een wandel- en fietsverbinding Kapellestraat - Faliestraat, deel ANB
 - Maatregel 2.1.1.c Realisatie van een wandel- en fietsverbinding Kapellestraat-Faliestraat
 - Maatregel 2.1.2 Realisatie rustplaats t.h.v. Rivierbeek
 - Maatregel 2.1.3.b Afsluiting particulier domein – ANB-domein
- Uitvoeringseenheid “Waterzuivering van het afvalwater van de melkhuisjes van landbouwbedrijven
 - Maatregel 3.1.1 Waterzuivering van het afvalwater van de melkhuisjes van melkveebedrijven
- Verhogen waterbufferend vermogen baangrachten E40
 - Maatregel 3.2.1.a Grondverwerving in functie van de verhoging van het waterbufferend vermogen van de baangrachten E40
 - Maatregel 3.2.1.b Verhoging van het waterbufferend vermogen baangrachten E40
- Verhogen waterbufferend vermogen Bornebeek
 - Maatregel 3.2.2.a Grondverwerving in functie van de verhoging waterbergend vermogen Bornebeek stroomopwaarts Hazelaarstraat
 - Maatregel 3.2.2.b Verhoging waterbergend vermogen Bornebeek stroomopwaarts Hazelaarstraat
- Visueel ontsluiten site schandpaal
 - Maatregel 5.4.1 Herstel site schandpaal
- Wandelverbindingen omgeving Nieuwenhove-Rooiveld-Kampveld
 - Maatregel 6.1.1.b Wandelverbinding Nieuwenhove – Rooiveld
 - Maatregel 6.1.2.b Wandelverbinding Rooiveld – Waterstraat
 - Maatregel 6.2.1.a Grondverwerving in functie van de realisatie van de wandelverbinding Rooiveld - Kampveld
 - Maatregel 6.2.1.b Wandelverbinding Rooiveld – Kampveld
- Fietsverbinding Waardamme-Waarostpark-Merkenveld
 - Maatregel 6.3.1.a Grondverwerving in functie van de realisatie van de fietsverbinding Stokhovestraat-Edestraat
 - Maatregel 6.3.1.b Fietsverbinding Stokhovestraat-Edestraat
 - Maatregel 6.3.2.a Grondverwerving in functie van de realisatie van de fietsverbinding Nieuwburgstraat-Kuipenstraat
 - Maatregel 6.3.2.b Fietsverbinding Nieuwburgstraat-Kuipenstraat

- Maatregel 6.3.3.a Grondverwerving in functie van de realisatie van de fietsverbinding Rijselstraat-Merkemveld
 - Maatregel 6.3.3.b Fietsverbinding Rijselstraat-Merkemveld
- Fietsverbinding Eikelingen
 - Maatregel 6.4;1.b Fietsverbinding Eikelingen
- Rivierbeek-Hertsbergebeek
 - Maatregel 7.1.1 Stimuleren geschikt landbouwgebruik in de beekvalleien van de Rivierbeek en Hertsbergebeek
 - Maatregel 7.1.2 Vrijwillige kavelruil in functie van stimuleren geschikt landbouwgebruik in de beekvalleien van de Rivierbeek en Hertsbergebeek
 - Maatregel 7.1.3 b Inrichting oeverzone Rivierbeek en Hertsbergebeek in functie van natuurlijk fixeren van de meanderende loop van de Rivierbeek en Hertsbergebeek
 - Maatregel 7.1.4 Inrichting en beheer van zijwaterlopen van Rivierbeek en Hertsbergebeek in functie van vertragen waterafvoer en verhogen zomerpeil

Alle maatregelen liggen op grondgebied Oostkamp.

2 Beschrijving uitvoeringseenheden zoals voorzien in goedgekeurd inrichtingsplan Nieuwenhove-Gruuthuyse

2.1 Uitvoeringseenheid “Wandel- en fietsverbinding Kapellestraat – Faliestraat”

Deze nieuw voorgestelde verbinding zorgt er voor dat het landbouwgebied in de omgeving van het kanaal Gent-Brugge evenals de stationswijk van Oostkamp bereikbaar worden vanuit het afrittencomplex van de E40. Deze verbinding zorgt er ook voor dat het recreatief fietsnetwerk ook kan uitgebreid worden met een knooppunt t.h.v. van het afrittencomplex van de E40. De verbinding kan tevens voor utilitair fietsverkeer gebruikt worden.

Voor de aanleg van dit fietspad kan grotendeels gebruik gemaakt worden van een bestaande onverharde weg die deels in private eigendom is, deels in eigendom van ANB is. De verbinding begint aan de Kapellestraat ter hoogte van het afrittencomplex. Ze volgt voor een gedeelte de bestaande asfaltweg tot voorbij de oprit naar het kasteel De Cellen. Vervolgens loopt het fietspad tot aan de brug over de Rivierbeek t.h.v. de voormalige Vloedhoeve. Dit gedeelte van de weg is in zeer slechte staat en zal heraangelegd worden. De brug is een restant van de in 2002 afgebroken Vloedhoeve. De dubbele boogbrug, vervaardigd uit baksteenmetselwerk, werd vroeger door de hoeve gebruikt om de Faliestraat te bereiken. Voorbij de Rivierbeek wordt gezocht naar een tracé op de rand van de betrokken landbouwpercelen.

De bestaande afsluitingen van privédomein dienen verplaatst te worden en er dient ook een deel nieuwe afsluiting tussen privédomein en openbaar domein geplaatst te worden. Er wordt voorgesteld om ter hoogte van de brug over de Rivierbeek een rustplaats in te richten met meubilair in de huisstijl van het landschapspark Bulskampveld, gecombineerd met een houten zitsteiger in de oever van de Rivierbeek.

In deze omgeving zijn onderhandelingen lopende m.b.t. een grondruil en aankopen door ANB. Indien deze onderhandelingen leiden tot een aankoop of ruil door ANB dan zullen de onder 2.1.1.a voorziene middelen voor de aankoop van gronden in functie van de realisatie van deze fiets- en wandelverbinding niet nodig zijn

Foto 1: Voorgesteld tracé fietspad langs de E40 t.h.v. de Kapellestraat



Figuur 1: Situering wandel- en fietsverbinding Kapellestraat-Faliestraat en rustplaats t.h.v. Rivierbeek (eindvoorstel inrichtingsplan Nieuwenhove-Gruuthuyse, 2013)

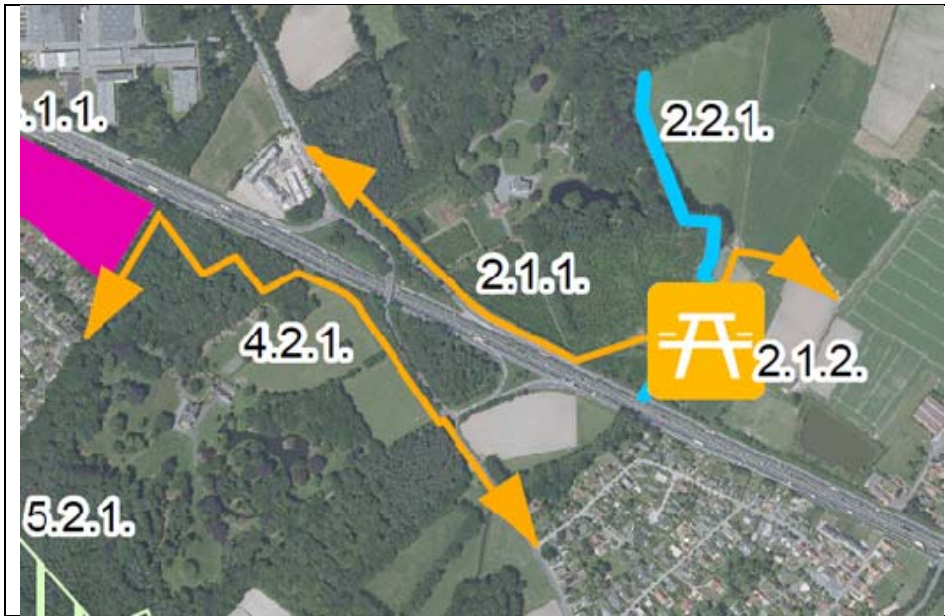

Tabel 1: Wandel- en fietsverbinding Kapellestraat - Faliestraat

Code	Maatregel	Jaar Uitvoering	Partner Uitvoering	Beheerder	Partner Financiering	Totale kostprijs werken	Kostprijs grondverwerving	Totale kostprijs	Aandeel LI	Aandeel Partner
2.1.1.a	Grondverwerving in functie van de realisatie van een wandel- en fietsverbinding Kapellestraat - Faliestraat, deel ANB	2016	VLM	ANB	ANB	0 €	7.500 €	7.500 €	3.750 €	3.750 €
2.1.1.c	Realisatie van een wandel- en fietsverbinding Kapellestraat - Faliestraat	2017	VLM	Oostkamp	Oostkamp	107.811 €	0 €	107.811 €	75.468 €	32.343 €
2.1.2.	Realisatie rustplaats t.h.v. Rivierbeek	2017	VLM	ANB	ANB	11.314 €	0 €	11.314 €	5.657 €	5.657 €
2.1.3.b	Afsluiting particulier domein – ANB-domein	2016	VLM	ANB	ANB	23.958 €	0 €	23.958 €	11.979€	11.979€
Totaal:						143.083 €	7.500 €	150.583 €	96.854 €	53.729 €

2.2 Uitvoeringseenheid “Waterzuivering van het afvalwater van de melkhuysjes van landbouwbedrijven”

De waterkwaliteit van de Bornebeek is nu al vrij goed, zeker in vergelijking met gelijkaardige beken in de omgeving. Om de verschillende potenties van de Bornebeek echter ten volle te benutten, moet gestreefd worden naar een zeer goede waterkwaliteit, zeker in de natuurgebieden. Een prioriteit hierbij is het aanpakken van de lozingspunten en de diffuse lozingen. In het kader van het integraal waterbeleidsproject voor de Bornebeek zijn voorstellen uitgewerkt om deze diffuse verontreiniging aan te pakken.

De gemeenten Oostkamp en Beernem hebben zich geëngageerd om het stromingsgebied van de Bornebeek prioritair aan te pakken voor de installaties van IBA's bij particulieren die niet aangesloten worden op waterzuiveringsinfrastructuur.

In het inrichtingsplan wordt voorgesteld om de landbouwbedrijven met bedrijfsafvalwater afkomstig van melkhuysje te subsidiëren voor de aanleg van een waterzuiveringsinstallatie. Voorwaarde om in aanmerking te komen is dat het bedrijfsafvalwater rechtstreeks in de Bornebeek of een zijwaterloop ervan geloosd wordt.

In het projectgebied zijn zes melkveebedrijven gelegen die, op basis van deze criteria, in aanmerking komen voor de subsidiëring van een waterzuiveringsinstallatie voor het bedrijfsafvalwater van het melkhuysje.

In het inrichtingsplan wordt voorzien dat deze bedrijven een subsidiëring kunnen krijgen voor het installeren van een waterzuiveringsinstallatie voor het behandelen van het bedrijfsafvalwater van het melkhuysje. Deze subsidiëring bedraagt 80% van de kostprijs van de installatie en wordt geplafonneerd op een maximale subsidie van 10.000 euro per installatie. Voor het verkrijgen van de subsidie dient de landbouwer ook, op eigen kosten, een studie te doen m.b.t. efficiënt waterbeheer op het bedrijf, zodanig dat de vuilvracht van de waterzuiveringsinstallatie kan geminimaliseerd worden. Om een goede waterzuivering mogelijk te maken verdient het de voorkeur om deze installatie, bedoeld voor het zuiveren van het bedrijfsafvalwater, ook in te zetten voor de zuivering van het huishoudelijk afvalwater van het betrokken landbouwbedrijf. Indien deze combinatie gerealiseerd wordt, zijn er evenwel geen subsidies landinrichting voorzien voor het gedeelte van de waterzuiveringsinstallatie en aanhorigheden dat bedoeld is voor het zuiveren van het huishoudelijk afvalwater.

Tabel 2: Waterzuivering van het afvalwater van de melkhuysjes in het bekken van de Bornebeek

Code	Maatregel	Jaar Uitvoering	Partner Uitvoering	Beheerder	Partner Financiering	Totale kostprijs werken	Kostprijs Grondverwerving	Totale kostprijs	Aandeel LI	Aandeel Partner
3.1.1.	Waterzuivering van het afvalwater van de melkhuysjes van melkveebedrijven	2016	Particulier	Particulier	Particulier	93.170 €	0 €	93.170 €	60.000 €	33.170 €

2.3 Uitvoeringseenheid “Verhogen waterbufferend baangrachten E40”

Ter hoogte van de kruising van de Bornebeek met de E40 monden de baangrachten van de E40 in de Bornebeek uit. Een aanzienlijke verharde oppervlakte watert op deze manier af richting Bornebeek en zorgt bij zware regenval voor een groot toevoerdebiet. Vermits de Bornebeek in deze zone soms te maken heeft met wateroverlast, moet gezocht worden naar manieren om dit te verhelpen. Een van de mogelijkheden is het langer vasthouden van het water in de baangrachten met een vertraagde afvoer. Een alternatief hiervoor is de aanleg van een kleinschalige bufferbekken naast de baangrachten. Deze maatregelen kunnen bovendien een positieve bijdrage leveren aan de waterkwaliteit door een eerste filtering in een rietvegetatie van schadelijke stoffen die afstromen van het wegdek.

In het inrichtingsplan is voorzien in een grondverwerving van +/- 3000 m² in functie van het verhogen van het waterbergend vermogen van de baangrachten evenals het plaatsen van stuwen. Het Agentschap Wegen en Verkeer is co-financierende partner voor deze maatregel.

Tabel 3: Verhogen van het waterbufferend vermogen van de baangrachten van de E40

Code	Maatregel	Jaar Uitvoering	Partner Uitvoering	Beheerder	Partner Financiering	Totale kostprijs werken	Kostprijs grondverwerving	Totale kostprijs	Aandeel LI	Aandeel Partner
3.2.1.a	Grondverwerving in functie van de verhoging van het waterbufferend vermogen van de baangrachten E40	2016	VLM	AWV	AWV	0 €	9.000 €	9.000 €	4.500 €	4.500 €
3.2.1.b	Verhoging waterbufferend vermogen baangrachten van de E40	2017	VLM	AWV	AWV	46.585 €	0 €	46.585 €	23.293 €	23.293 €
Totaal:						46.585 €	9.000 €	55.585 €	27.793 €	27.793 €

Figuur 2: Situering maatregel verhoging waterbufferend vermogen baangrachten E40 (eindvoorstel inrichtingsplan Nieuwenhove-Gruuthuyse, 2013)



2.4 Uitvoeringseenheid “Verhogen waterbufferend vermogen Bornebeek stroomopwaarts Hazelaarstraat”

Uit het integraal waterbeleidsproject van de Bornebeek blijkt dat het plaatsen van een bufferbekken op de Bornebeek ter hoogte van de Hazelaarstraat noodzakelijk kan zijn voor het oplossen van de overstromingsproblematiek ter plaatse. De wateroverlast ter hoogte van de Hazelaarstraat kan opgelost worden door het vergroten van de duiker, maar dit zorgt voor nieuwe problemen stroomafwaarts. Het is pas recent dat er een sterker opvolging van het beheer op de Bornebeek gestart is. Dit doorgedreven beheer en de betere opvolging ervan kan leiden tot een beperking van de wateroverlast t.h.v. de Hazelaarstraat tot op een aanvaardbaar niveau.

In het inrichtingsplan wordt de aanleg van een bufferbekken met een oppervlakte van 20.000 m² t.h.v. de Hazelaarstraat opgenomen (cf. fig. 2). De aanleg ervan wordt evenwel afhankelijk gemaakt van een evaluatie van de resultaten van de betere opvolging van het beheer van de Bornebeek. Deze evaluatie zal gebeuren in de schoot van het bekken van de Brugse Polders en wordt voorzien in 2016.

De provincie West-Vlaanderen is uitvoerende én co-financierende partner voor deze maatregel.

Tabel 4: Verhogen van het waterbufferend vermogen van de Bornebeek stroomopwaarts Hazelaarstraat

Code	Maatregel	Jaar Uitvoering	Partner Uitvoering	Beheerder	Partner Financiering	Totale kostprijs werken	Kostprijs grondverwerving	Totale kostprijs	Aandeel LI	Aandeel Partner
3.2.2.a	Grondverwerving in functie van de verhoging waterbergend vermogen Bornebeek stroomopwaarts Hazelaarstraat	2017	West-Vlaanderen	West-Vlaanderen	West-Vlaanderen	0 €	60.000 €	60.000 €	30.000 €	30.000 €
3.2.2.b	Verhoging waterbergend vermogen Bornebeek stroomopwaarts Hazelaarstraat	2018	West-Vlaanderen	West-Vlaanderen	West-Vlaanderen	119.790 €	0 €	119.790 €	83.853 €	35.937 €
Totaal:						119.790 €	60.000 €	179.790 €	113.853 €	65.937 €

2.5 Uitvoeringseenheid “Visueel ontsluiten site schandpaal”

Vermoedelijk ontstond de heerlijkheid Nieuwenhove rond de 13de eeuw. Een relict hiervan is de schandpaal gelegen in een privaat bosje tussen de Water- en Kampveldstraat. Schandpalen zijn palen waaraan veroordeelden tot hun schande vastgebonden en te kijk gezet werden. De constructie is een veelhoekige paal met bovenaan een leeuw met onder de leeuwenpoot het wapenschild van de familie Stappens - Veranneman, heren van Nieuwenhove. Op het gemeenteplein van Oostkamp staat een replica van deze schandpaal.

Wandelaars en fietsers die vanuit Nieuwenhovebos richting Kampveldhoeve hebben geen zicht op de schandpaal vanwege de beplantingen. Een uitdunning van de beplantingen voor een betere zichtbaarheid van het monument vanaf de Waterstraat en het plaatsen van een landschappelijke afrastering is een mogelijke oplossing.

Deze maatregel wordt samen met de betrokken particulier uitgewerkt en deze is hierbij co-financierende partner.



Foto 2: Schandpaal Nieuwenhove

Tabel 5: Visueel ontsluiten site schandpaal

Code	Maatregel	Jaar uitvoering	Partner uitvoering	Beheerder	Partner financiering	Totale kostprijs werken	Kostprijs grondverwerving	Totale kostprijs	Aandeel LI	Aandeel partner
5.4.1	Herstel site schandpaal	2016	Particulier	Particulier	Particulier	5.324 €	0 €	5.324 €	3.727 €	1.597 €

Figuur 3: Situering maatregel herstel site schandpaal (eindvoorstel inrichtingsplan Nieuwenhove-Gruuthuysse, 2013)

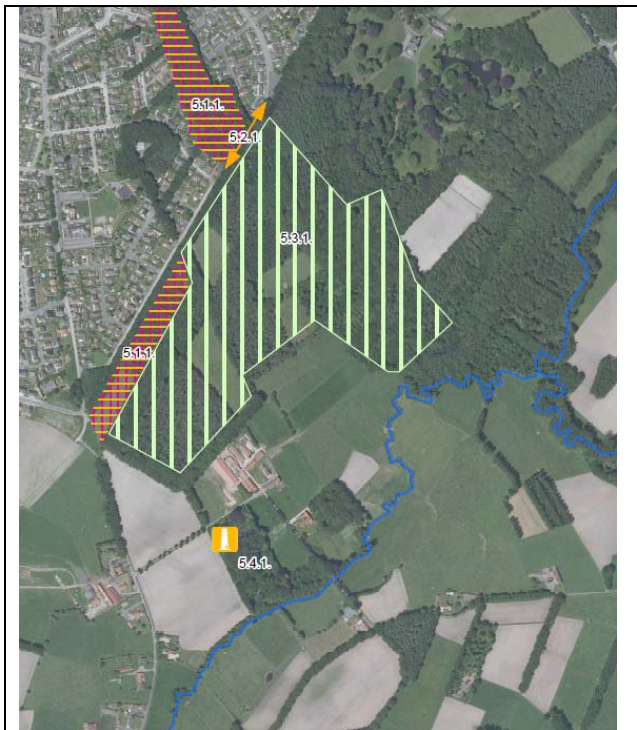

2.6 Uitvoeringseenheid “Wandelverbindingen omgeving Nieuwenhove-Rooiveld-Kampveld”

De voorgestelde wandelverbindingen hebben voornamelijk tot doel het wandelknooppuntennetwerk van het Landschapspark Bulskampveld uit te breiden. De bijkomende wandelverbindingen zijn ook functioneel op niveau van de woonkernen in het gebied: zij laten toe een “ommetje” te maken, waar ook joggers dankbaar gebruik kunnen van maken.

Figuur 4: Situering wandelverbindingen Nieuwenhove-Rooiveld-Kampveld (eindvoorstel inrichtingsplan Nieuwenhove-Gruuthuyse, 2013)



2.6.1 Wandelverbinding Nieuwenhove - Rooiveld

Deze voorgestelde wandelverbinding, die grotendeels gebruikt maakt van bestaande, onverharde landbouwwegen, maakt een vrij liggende verbinding mogelijk tussen de wijk Nieuwenhove en het Rooiveldbos, in beheer door het Agentschap Natuur en Bos. De wandelverbinding dient aansluiting te zoeken met de voorziene verkaveling voor de wijk Nieuwenhove.

De gemeente Oostkamp is co-financierende partner voor deze maatregel.

Tabel 6: Wandelverbinding Nieuwenhove - Rooiveld

Code	Maatregel	Jaar Uitvoering	Partner Uitvoering	Beheerder	Partner Financiering	Totale kostprijs werken	Kostprijs grondverwerving	Totale kostprijs	Aandeel LI	Aandeel partner
6.1.1.b	Wandelverbinding Nieuwenhove - Rooiveld	2017	VLM	Oostkamp	Oostkamp	14.375 €	0 €	14.375 €	10.062 €	4.312 €

2.6.2 Wandelverbinding Rooiveld - Waterstraat

Door deze wandelverbinding te realiseren wordt de mogelijkheid gecreëerd van een lusvormige wandelverbinding tussen Rooiveld en Nieuwenhove. De verbinding wordt gelegd op de rand van een landbouwperceel en maakt ook gedeeltelijk gebruik van een bestaande onverharde landbouwweg.

De gemeente Oostkamp is co-financierende partner voor deze maatregel.

Tabel 7: Wandelverbinding Rooiveld - Waterstraat

Code	Maatregel	Jaar Uitvoering	Partner Uitvoering	Beheerder	Partner Financiering	Totale kostprijs werken	Kostprijs grondverwerving	Totale kostprijs	Aandeel LI	Aandeel partner
6.1.2.b	Wandelverbinding Rooiveld - Waterstraat	2017	VLM	Oostkamp	Oostkamp	19.965 €	0 €	19.965 €	13.976 €	5.990 €

2.6.3 Wandelverbinding Rooiveld - Kampveld

In het domeinbos Kampveld is er reeds een wandellus voorzien. De verbinding tussen het wandelpad doorheen Kampveld gebeurt nu langs de Rooiveldstraat. Wandelen langsheen die weg is echter relatief onveilig doordat er een aantal bochten met slecht zicht voor de bestuurders zijn en er anderzijds ook relatief hoge snelheden langsheen de Rooiveldstraat gemeten worden. Door een aan de rand van het privaat kasteeldomein Rooiveld een wandelpad te voorzien kan deze verkeersonveilige situatie voorkomen worden en wordt bovendien de wandeling tussen Kampveld en Rooiveld een wandeling die uitsluitend over autoverkeersvrije paden loopt.

Het Agentschap Natuur en Bos is uitvoerende en financierende partner voor deze maatregel.

Tabel 8: Wandelverbinding Rooiveld-Kampveld

Code	Maatregel	Jaar Uitvoering	Partner Uitvoering	Beheerder	Partner Financiering	Totale kostprijs werken	Kostprijs grondverwerving	Totale kostprijs	Aandeel LI	Aandeel Partner
6.2.1a.	Grondverwerving in functie van de realisatie van de wandelverbinding Rooiveld - Kampveld	2016	ANB	ANB	ANB	0 €	8.400 €	8.400 €	0 €	8.400 €
6.2.1.b	Wandelverbinding Rooiveld-Kampveld	2017	ANB	ANB	ANB	12.645 €	0 €	12.645 €	0 €	12.645 €
Totaal:						12.645 €	8.400 €	21.045 €	0 €	21.045 €

2.7 Uitvoeringseenheid “Fietsverbinding Waardamme-Waarooستpark-Merkemveld”

Een goede fietsverbinding tussen het gebied Nieuwenhove-Kampveld-Rooiveld (bossen in beheer van de gemeente Oostkamp en het Agentschap Natuur en Bos) en Doeveren-Merkemveld ontbreekt.

Er wordt geopteerd om geen fietsverbinding doorheen Doeveren te leggen maar aan de rand van Doeveren te werken aan een oost-west én noord-zuid fietsverbinding. Hiervoor dient gebruik gemaakt worden van bestaande dreven in het gebied om een verbinding te realiseren tussen:

- De Stokhovestraat en de Edestraat
- De Nieuwburgstraat en de Kuipenstraat
- De Rijselstraat en Merkemveld

Via het goedgekeurde inrichtingsplan Groene Fietsgordel Brugge wordt een fietsverbinding aangelegd tussen de Kuipenstraat en de Rijselstraat.

Deze nieuwe fietsverbindingen zorgen er ook voor dat ook voor utilitair fietsverkeer het woonpark Doeveren zowel richting Waardamme als richting Oostkamp veilig ontsloten is en geen gebruik meer moet gemaakt worden van het fietspad langsheen de N50.

De gemeente Oostkamp is co-financierende partner voor deze maatregel.

Figuur 5: Situering fietsverbinding Waardamme-Waarostpark-Merkemveld (eindvoorstel inrichtingsplan Nieuwenhove-Gruuthuysse, 2013)

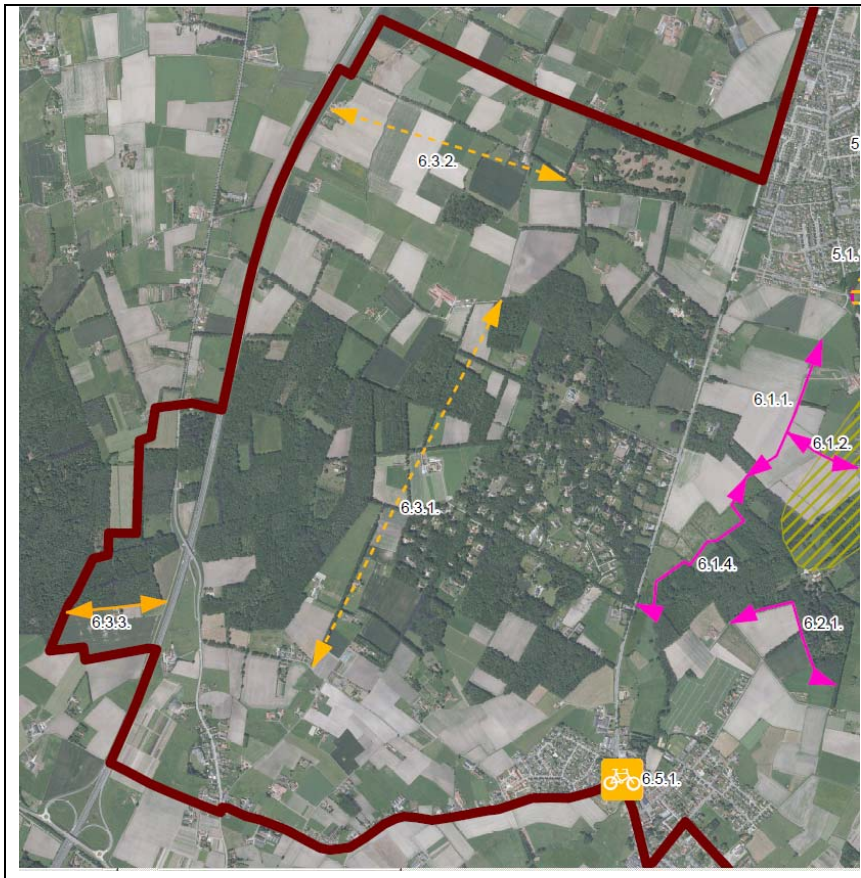

Tabel 9: Fietsverbinding Waardamme-Waarostpark-Merkemveld

Code	Maatregel	Jaar Uitvoering	Partner Uitvoering	Beheerder	Partner Financiering	Totale kostprijs werken	Kostprijs grondverwerving	Totale kostprijs	Aandeel LI	Aandeel Partner
6.3.1.a	Grondverwerving in functie van de realisatie van de fietsverbinding Stokhovestraat - Edestraat	2018	VLM	Oostkamp	Oostkamp	0 €	27.000 €	27.000 €	13.500 €	13.500 €
6.3.1.b	Fietsverbinding Stokhovestraat - Edestraat	2019	VLM	Oostkamp	Oostkamp	69.212 €	0 €	69.212 €	48.448 €	20.764 €
6.3.2.a	Grondverwerving in functie van de realisatie van de fietsverbinding Nieuwburgstraat - Kuipenstraat	2018	VLM	Oostkamp	Oostkamp	0 €	15.660 €	15.660 €	7.830 €	7.830 €
6.3.2.b	Fietsverbinding Nieuwburgstraat - Kuipenstraat	2019	VLM	Oostkamp	Oostkamp	13.310 €	0 €	13.310 €	9.317 €	3.993 €
6.3.3.a	Grondverwerving in functie van de realisatie van de fietsverbinding Rijselstraat - Merkemveld	2018	VLM	Oostkamp	Oostkamp	0 €	3.750 €	3.750 €	1.875 €	1.875 €
6.3.3.b	Fietsverbinding Rijselstraat - Merkemveld	2019	VLM	Oostkamp	Oostkamp	31.279 €	0 €	31.279 €	21.895 €	9.384 €
Totaal:						113.801 €	46.410 €	160.211 €	102.865 €	57.346 €

2.8 Uitvoeringseenheid “Fietsverbinding Eikelingen”

Deze fietsverbinding, tezamen met de fietsverbinding Rooiveldstraat-Waterstraat maakt een kwaliteitsvolle invulling van het fietsnetwerk van het Bulskampveld mogelijk.

Het Agentschap Natuur en Bos is co-financierende partner voor deze maatregel.

**Figuur 6: Situering fietsverbinding Eikelingen
(eindvoorstel inrichtingsplan Nieuwenhove-
Gruuthuyse, 2013)**

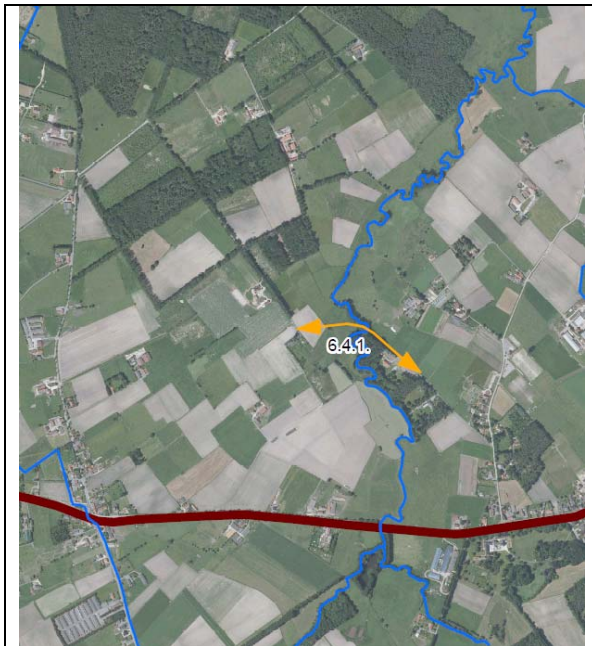

Tabel 10: Fietsverbinding Eikelingen

Code	Maatregel	Jaar Uitvoering	Partner Uitvoering	Beheerder	Partner Financiering	Totale kostprijs werken	Kostprijs Grondverwerving	Totale kostprijs	Aandeel LI	Aandeel Partner
6.4.1.b	Fietsverbinding Eikelingen	2017	VLM	ANB	ANB	158.522 €	0 €	158.522 €	79.261 €	79.261 €

2.9 Uitvoeringseenheid “Rivierbeek- Hertsbergebeek”

De valleien van de Rivierbeek en de Hertsbergebeek zijn structurerend en verbindend in het gebied. Deze waterlopen, die een sterk meanderend karakter hebben, kunnen als natuurverbinding functioneren in een gebied dat deels ook een landbouwfunctie heeft. De Rivierbeek is, o.a. omwille van zijn meanderend karakter, ook beschermd als landschap.

Graslandgebruik is van oudsher het meest geschikte landbouwgebruik in dergelijk valleigebied. In het inrichtingsplan worden een aantal maatregelen voorgesteld die dit graslandgebruik dienen te stimuleren. Anderzijds dient het meanderend karakter van de beek zo goed mogelijk behouden te blijven, en dat zowel voor hydrologische, natuurtechnische als landschappelijke redenen.

Basisidee is de opstart van een “ruilverkaveling van landeigendommen in der minne” die als doel heeft zoveel mogelijk graslandgebruik in het valleigebied te stimuleren, door akkerlandpercelen uit te ruilen naar buiten de vallei. Dergelijke ruilverkaveling in der minne kan enkel opgestart worden indien tenminste drie betrokken eigenaars daar expliciet om vragen.

Daarnaast worden subsidies landinrichting voorzien voor maatregelen die landschappelijke, hydrologische of natuurtechnische doelstellingen hebben en die ofwel flankerend aan een eventuele ruilverkaveling in der minne kunnen ingezet worden, ofwel los van dergelijke ruilverkaveling kunnen ingezet worden.

2.9.1 Stimuleren van geschikt landbouwgebruik in de beekvalleien van de Rivierbeek en de Hertsbergebeek

Het projectgebied is een uitgesproken gebied met melk- en vleesveebedrijven. Van oudsher werden de lager gelegen valleigronden van de Rivier- en Hertsbergebeek door landbouw als weiland uitgebaat. In de loop der tijd echter (o.a. door de omschakeling van de veehouderij naar meer intensieve productietakken) werden hier en daar graslanden langs de beek omgezet naar akkerland, met een negatieve impact op landschap en bodem tot gevolg.

Met het landinrichtingsproject willen we de landbouwers stimuleren om de valleigronden als weiland te behouden of opnieuw in weiland te brengen. Dit vooral om de omgeving van de rivier landschappelijk op te waarderen en vanuit duurzaam bodem(-en landbouw)gebruik.

Om deze maatregel tot uitvoering te brengen wordt hierbij gedacht aan kavelruil om akkerlanden weg te ruilen uit de vallei en in weilandgebied langs de rivier het plaatsen van aangepaste veevangconstructies, het stimuleren van het plaatsen van landschappelijk aangepast toegangspoorten, het voorzien van veedrinkpoelen, het plaatsen van landschappelijk aangepaste schuilhokken, het stimuleren van het plaatsen van kleine landschapselementen en knotbomen op de perceelsranden, niet gekoppeld aan de oevers van de beek zelf, waterpompjes,

Deze maatregel wordt door de betrokken landbouwers uitgevoerd, de Vlaamse landmaatschappij staat in voor de opmaak van de ontwerpen.

Figuur 7: Situering Rivier- en Hertsbergebeek en zone voor vrijwillige kavelruil (eindvoorstel inrichtingsplan Nieuwenhove-Gruuthuyse, 2013)

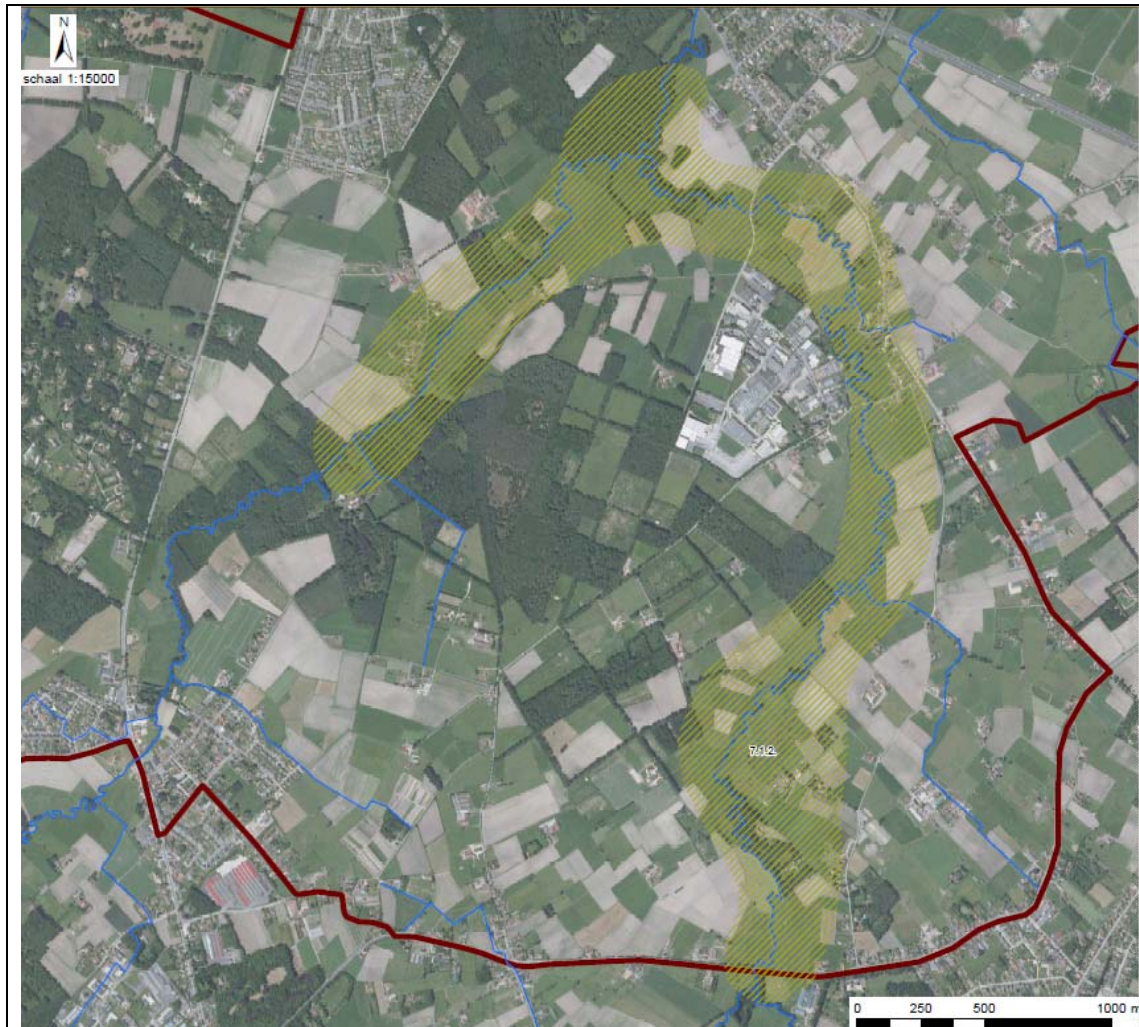

Tabel 11: Stimuleren van geschikt landbouwgebruik in de valleien van de Rivierbeek en Hertsbergebeek

Code	Maatregel	Jaar Uitvoering	Partner Uitvoering	Beheerder	Partner Financiering	Totale kostprijs werken	Kostprijs grondverwerving	Totale kostprijs	Aandeel LI	Aandeel Partner
7.1.1	Stimuleren geschikt landbouwgebruik in de beekvalleien van de Rivierbeek en Hertsbergebeek	2016	Particulier	Particulier	Particulier	279.510 €	0 €	279.510 €	195.657 €	83.853 €
7.1.2	Vrijwillige kavelruil in functie van stimuleren geschikt landbouwgebruik in de beekvalleien van de Rivierbeek en Hertsbergebeek	2017	Provinciaal Ruilcomité voor Ruilverkaveling in der minne	Particulier	Particulier	NVT	NVT	NVT	NVT	NVT

2.9.2 Inrichting oeverzone van de Rivierbeek en Hertsbergebeek

In het projectgebied hebben de Rivierbeek en Hertsbergebeek een sterk dynamisch en meanderend karakter. Dat heeft tot gevolg dat jaarlijks weideafsluitingen dienen herplaatst te worden en dat regelmatig hoogstammige bomen aan de rand van deze beken in de waterloop terechtkomen en zo zorgen voor obstructies in de waterafvoer.

Het fixeren van een dergelijke dynamische meanderende waterloop met technische oeverinrichting is niet wenselijk en pogingen om de waterloop te fixeren met hoogstammige bomen lukken meestal ook niet. De Vlaamse Milieumaatschappij (VMM) streeft naar het fixeren van de loop van deze beken door lage struik, riet en wilgvegetaties te plaatsen op de buitenbochten van de meanderende beek en die regelmatig te onderhouden. Hierover zijn ook beheerafspraken gemaakt tussen de VMM en de landbouwers. In het inrichtingsplan wordt voorzien om deze beplantingen te stimuleren en ook de nodige afsluitingen tussen de beplante oeverstrook en het aangrenzende weilandperceel aan te leggen.

Deze maatregel heeft zowel een hydraulische als een landschappelijke impact. De oeverinrichtingsmaatregelen zijn in overeenstemming met de beheerafspraken die in de loop van 2010 werden afgesproken tussen VMM en alle andere belanghebbende partijen.

De VMM is financierende partner voor het realiseren van de beplantingen.

Tabel 12: Inrichting van de oeverzone van de Rivierbeek en Hertsbergebeek

Code	Maatregel	Jaar Uitvoering	Partner Uitvoering	Beheerder	Partner Financiering	Totale kostprijs werken	Kostprijs grondverwerving	Totale kostprijs	Aandeel LI	Aandeel Partner
7.1.3.a	Inrichting oeverzone Rivierbeek en Hertsbergebeek in functie van natuurlijk fixeren van de meanderende loop van de Rivierbeek en Hertsbergebeek	2016	Particulier	Particulier	VMM	26.620 €	0 €	26.620 €	0 €	26.620 €
7.1.3.b	Inrichting oeverzone Rivierbeek en Hertsbergebeek in functie van natuurlijk fixeren van de meanderende loop van de Rivierbeek en Hertsbergebeek	2016	Particulier	Particulier	Particulier	63.888 €	0 €	63.888 €	44.722 €	19.166 €

De goedkeuring van maatregel 7.1.3.a is niet opgenomen in het Ministerieel Besluit van 6 maart 2015 (goedkeuring eindvoorstel van inrichtingsplan Nieuwenhove-Gruuthuyse). Deze maatregel maakte immers geen deel uit van de instemming van de VMM (9 mei 2014) en wordt verder buiten beschouwing gelaten.

2.9.3 Verträgen waterafvoer zijwaterlopen Rivierbeek en Hertsbergebeek

De snelle afvoer van water uit private grachten richting Rivierbeek zorgt ervoor dat in de zomerperiode te weinig water beschikbaar is voor de landbouw. Het verhogen van het waterpeil in deze zijwaterlopen heeft zowel voor de landbouw als voor het hydraulisch functioneren van de hoofwaterlopen een gunstig effect. Er wordt voorgesteld om op die private waterlopen een bodemdrempel aan te leggen en daaraan gekoppeld ook een aangepast beheer van de zijwaterlopen te doen zodat een hoger waterpeil kan gerealiseerd worden.

Tabel 13: Verträgen van de waterafvoer van de zijwaterlopen van de Rivierbeek en de Hertsbergebeek

Code	Maatregel	Jaar Uitvoering	Partner Uitvoering	Beheerder	Partner Financiering	Totale kostprijs werken	Kostprijs grondverwerving	Totale kostprijs	Aandeel LI	Aandeel Partner
7.1.4.	Inrichting en beheer van zijwaterlopen van Rivierbeek en Hertsbergebeek in functie van verträgen waterafvoer en verhogen zomerpeil	2016	Particulier	Particulier	Particulier	19.965 €	0 €	19.965 €	13.975 €	5.990 €

2.10 Uitvoeringsprogramma

1. Het Agentschap Natuur en Bos belast met:

6.2.1.a Grondverwerving in functie van de realisatie van de wandelverbinding Rooiveld-Kampveld
De grondverwerving is voorzien in 2016

6.2.1.b Wandelverbinding Rooiveld-Kampveld
De uitvoering is voorzien in 2017

2. De Vlaamse Landmaatschappij, overeenkomstig art.13§4 van het decreet van 21 december 1988, belast met

Op het domein toebehorende aan of toe te bedelen aan het Agentschap Wegen en Verkeer

3.2.1.a Grondverwerving in functie van de verhoging van het waterbufferend vermogen van de baangrachten E40
De grondverwerving is voorzien in 2016
Waarbij de gronden na verwerving overgedragen worden aan het Agentschap Wegen en Verkeer

3.2.1.b Verhoging waterbufferend vermogen baangrachten van de E40
De uitvoering is voorzien in 2017
Waarbij het beheer na de inrichting gebeurt door het Agentschap Wegen en Verkeer

Op het domein toebehorende aan of toe te bedelen aan het Agentschap Natuur en Bos

2.1.1.a Grondverwerving in functie van de realisatie van een wandel- en fietsverbinding Kapellestraat - Faliestraat, deel ANB
De grondverwerving is voorzien in 2016
Waarbij de gronden na verwerving overgedragen worden aan het Agentschap Natuur en Bos

2.1.2. Realisatie rustplaats t.h.v. Rivierbeek
De uitvoering is voorzien in 2017
Waarbij het beheer na de inrichting gebeurt door het Agentschap Natuur en Bos

2.1.3.b. Afsluiting particulier domein - ANB domein
De uitvoering is voorzien in 2016
Waarbij het beheer na de inrichting gebeurt door het Agentschap Natuur en Bos

- 6.4.1.b Fietsverbinding Eikelingen
De uitvoering is voorzien in 2017
Waarbij het beheer na de inrichting gebeurt door het Agentschap Natuur en Bos

Op het domein toebehorende aan of toe te bedelen aan de gemeente Oostkamp

- 2.1.1.c Realisatie van een wandel- en fietsverbinding Kapellestraat - Faliestraat
De uitvoering is voorzien in 2017
Waarbij het beheer na de inrichting gebeurt door de gemeente Oostkamp
- 6.1.1.b Wandelverbinding Nieuwenhove - Rooiveld
De uitvoering is voorzien in 2017
Waarbij het beheer na de inrichting gebeurt door de gemeente Oostkamp
- 6.1.2.b Wandelverbinding Rooiveld - Waterstraat
De uitvoering is voorzien in 2017
Waarbij het beheer na de inrichting gebeurt door de gemeente Oostkamp
- 6.3.1.a Grondverwerving in functie van de realisatie van de fietsverbinding Stokhovestraat – Edestraat
De grondverwerving is voorzien in 2018
Waarbij de gronden na verwerving overgedragen worden aan de gemeente Oostkamp
- 6.3.1.b Fietsverbinding Stokhovestraat - Edestraat
De uitvoering is voorzien in 2019
Waarbij het beheer na de inrichting gebeurt door de gemeente Oostkamp
- 6.3.2.a Grondverwerving in functie van de realisatie van de fietsverbinding Nieuwburgstraat - Kuipenstraat
De grondverwerving is voorzien in 2018
Waarbij de gronden na verwerving overgedragen worden aan de gemeente Oostkamp
- 6.3.2.b Fietsverbinding Nieuwburgstraat - Kuipenstraat
De uitvoering is voorzien in 2019
Waarbij het beheer na de inrichting gebeurt door de gemeente Oostkamp
- 6.3.3.a Grondverwerving in functie van de realisatie van de fietsverbinding Rijselstraat - Merkemveld
De grondverwerving is voorzien in 2018
Waarbij de gronden na verwerving overgedragen worden aan de gemeente Oostkamp
- 6.3.3.b Fietsverbinding Rijselstraat - Merkemveld
De uitvoering is voorzien in 2019
Waarbij het beheer na de inrichting gebeurt door de gemeente Oostkamp

3. De provincie West-Vlaanderen, overeenkomstig art.13§5 van het decreet van 21 december 1988, mits haar instemming belast met

3.2.2.a Grondverwerving in functie van de verhoging waterbergend vermogen Bornebeek stroomopwaarts Hazelaarstraat
De grondverwerving is voorzien in 2017

3.2.2.b Verhoging waterbergend vermogen Bornebeek stroomopwaarts Hazelaarstraat
De uitvoering is voorzien in 2018

4. De betrokken privaatrechterlijke rechtspersonen en natuurlijke personen, overeenkomstig art. 13§6 van het decreet van 21 december 1988, mits hun instemming belast met:

3.1.1 Waterzuivering van het afvalwater van de melkhuisjes van melkbedrijven in de vallei van de Bornebeek
De uitvoering is voorzien in 2016
Waarbij het beheer na de inrichting gebeurt door de betrokken privaatrechterlijke rechtspersonen of natuurlijke personen
Waarbij de Vlaamse Landmaatschappij instaat voor het ontwerp en de uitvoering
In voorkomend geval dienen zowel de eigenaars en de vruchtgebruikers als de houders van zakelijke rechten hun instemming te betuigen met de uitvoering van de werken. Deze instemming wordt vastgelegd in een overeenkomst die ter goedkeuring wordt voorgelegd aan de Vlaamse minister.

5.4.1 Herstel site schandpaal
De uitvoering is voorzien in 2016
Waarbij het beheer na de inrichting gebeurt door de betrokken privaatrechterlijke rechtspersoon of natuurlijke persoon
Waarbij de Vlaamse Landmaatschappij instaat voor het ontwerp en de uitvoering

In voorkomend geval dienen zowel de eigenaars en de vruchtgebruikers als de houders van zakelijke rechten hun instemming te betuigen met de uitvoering van de werken. Deze instemming wordt vastgelegd in een overeenkomst die ter goedkeuring wordt voorgelegd aan de Vlaamse minister.

7.1.1 Stimuleren geschikt landbouwgebruik in de beekvalleien van de Rivierbeek en de Hertsbergebeek
De uitvoering is voorzien in 2015
Waarbij het beheer na de inrichting gebeurt door de betrokken privaatrechterlijke rechtspersonen of natuurlijke personen
Waarbij de Vlaamse Landmaatschappij instaat voor het ontwerp en de uitvoering

In voorkomend geval dienen zowel de eigenaars en de vruchtgebruikers als de houders van zakelijke rechten hun instemming te betuigen met de uitvoering van de werken. Deze instemming wordt vastgelegd in een overeenkomst die ter goedkeuring wordt voorgelegd aan de Vlaamse minister.

- 7.1.3.b Inrichting oeverzone Rivierbeek en Hertsbergebeek in functie van het natuurlijk fixeren van de meanderende loop van de Rivierbeek en de Hertsbergebeek.

De uitvoering is voorzien in 2016

Waarbij het beheer na de inrichting gebeurt door de betrokken privaatrechterlijke rechtspersonen of natuurlijke personen
Waarbij de Vlaamse Landmaatschappij instaat voor het ontwerp en de uitvoering

In voorkomend geval dienen zowel de eigenaars en de vruchtgebruikers als de houders van zakelijke rechten hun instemming te betuigen met de uitvoering van de werken. Deze instemming wordt vastgelegd in een overeenkomst die ter goedkeuring wordt voorgelegd aan de Vlaamse minister.

- 7.1.4 Inrichting en beheer van de zijwaterlopen van de Rivierbeek en Hertsbergebeek in functie van het vertragen van de waterafvoer en het verhogen van het zomerpeil

De uitvoering is voorzien in 2016

Waarbij het beheer na de inrichting gebeurt door de betrokken privaatrechterlijke rechtspersonen of natuurlijke personen
Waarbij de Vlaamse Landmaatschappij instaat voor het ontwerp en de uitvoering

In voorkomend geval dienen zowel de eigenaars en de vruchtgebruikers als de houders van zakelijke rechten hun instemming te betuigen met de uitvoering van de werken. Deze instemming wordt vastgelegd in een overeenkomst die ter goedkeuring wordt voorgelegd aan de Vlaamse minister.

2.11 Financieringsplan

1. Het Agentschap Natuur en Bos

6.2.1.a Grondverwerving in functie van de realisatie van de wandelverbinding Rooiveld-Kampveld

6.2.1.b Wandelverbinding Rooiveld-Kampveld

	Raming	9.500 euro
	Algemene kosten (10 %)	950 euro
	BTW (21 %)	2.195 euro
	Grondverwerving	8.400 euro
	TOTAAL	21.045 euro
	Aandeel van het Agentschap Natuur en Bos (100%)	21.045 euro

2. De Vlaamse Landmaatschappij

Op gronden behorende aan of toe te bedelen aan het Agentschap Wegen en Verkeer

3.2.1.a Grondverwerving in functie van de verhoging van het waterbufferend vermogen van de baanrchten E40

3.2.1.b Verhoging waterbufferend vermogen baanrchten van de E40

	Raming	35.000 euro
	Algemene kosten (10 %)	3.500 euro
	BTW (21 %)	8.085 euro
	Grondverwerving	9.000 euro
	TOTAAL	55.585 euro
Ten laste van het Vlaamse Gewest, als subsidie aan de Vlaamse Landmaatschappij in toepassing van art.3 van het subsidiebesluit (50% voor landinrichtingswerken)		23.293 euro
Ten laste van het Vlaamse Gewest, als subsidie aan de Vlaamse Landmaatschappij in toepassing van art.3 van het subsidiebesluit , 100% van het bedrag dat niet ten laste wordt genomen door het Agentschap Wegen en Verkeer (50% voor verwerving van onroerende goederen)		4.500 euro
Aandeel van het Agentschap Wegen en Verkeer (50% van de totale kostprijs van de landinrichtingswerken)		23.293 euro
Aandeel van het Agentschap Wegen en Verkeer (50% van de totale kostprijs van de verwerving van onroerende goederen)		4.500 euro

Op gronden behorende aan of toe te bedelen aan het Agentschap Natuur en Bos

- 2.1.1.a Grondverwerving in functie van de realisatie van een wandel- en fietsverbinding Kapellestraat-Faliestraat, deel ANB
- 2.1.2 Realisatie rustplaats t.h.v. Rivierbeek
- 2.1.3.b Afsluiting particulier domein - ANB domein
- 6.4.1.b Fietsverbinding Eikelingen

	Raming	145.600 euro
	Algemene kosten (10 %)	14.560 euro
	BTW (21 %)	33.634 euro
	Grondverwerving	7.500 euro
	TOTAAL	201.294 euro
	Ten laste van het Vlaamse Gewest, als subsidie aan de Vlaamse Landmaatschappij in toepassing van art.3 van het subsidiebesluit (50% voor landinrichtingswerken)	96.897 euro
	Ten laste van het Vlaamse Gewest, als subsidie aan de Vlaamse Landmaatschappij in toepassing van art.3 van het subsidiebesluit (50% voor verwerving van onroerende goederen)	3.750 euro
	Aandeel van het Agentschap Natuur en Bos (50% van de totale kostprijs van de landinrichtingswerken)	96.897 euro
	Aandeel van het Agentschap Natuur en Bos (50% van de totale kostprijs van de verwerving van onroerende goederen)	3.750 euro

Op gronden behorende aan of toe te bedelen aan de gemeente Oostkamp

- 2.1.1.c Realisatie van een wandel- en fietsverbinding Kapellestraat – Faliestraat
- 6.1.1.b Wandelverbinding Nieuwenhove – Rooiveld
- 6.1.2.b Wandelverbinding Rooiveld – Waterstraat
- 6.3.1.a Grondverwerving in functie van de realisatie van de fietsverbinding Stokhovestraat - Edestraat
- 6.3.1.b Fietsverbinding Stokhovestraat – Edestraat
- 6.3.2.a Grondverwerving in functie van de realisatie van de fietsverbinding Nieuwburgstraat – Kuipenstraat
- 6.3.2.b Fietsverbinding Nieuwburgstraat – Kuipenstraat
- 6.3.3.a Grondverwerving in functie van de realisatie van de fietsverbinding Rijselstraat – Merkemveld
- 6.3.3.b Fietsverbinding Rijselstraat – Merkemveld

	Raming	192.300 euro
	Algemene kosten (10 %)	19.230 euro
	BTW (21 %)	44.421 euro
	Grondverwerving	46.410 euro
	TOTAAL	302.361 euro
	Ten laste van het Vlaamse Gewest, als subsidie aan de Vlaamse Landmaatschappij in toepassing van art.4 van het subsidiebesluit , 100% van het bedrag dat niet ten laste wordt genomen door de gemeente Oostkamp (70% voor landinrichtingswerken)	179.166 euro
	Ten laste van het Vlaamse Gewest, als subsidie aan de Vlaamse Landmaatschappij in toepassing van art.4 van het subsidiebesluit , 100% van het bedrag dat niet ten laste wordt genomen door de gemeente Oostkamp (50% voor verwerving van onroerende goederen)	23.205 euro
	Aandeel van de gemeente Oostkamp (30% van de totale kostprijs van de landinrichtingswerken)	76.786 euro
	Aandeel van de gemeente Oostkamp (50% van de totale kostprijs van de verwerving van onroerende goederen)	23.205 euro

3. De provincie West-Vlaanderen

3.2.2.a Grondverwerving in functie van de verhoging waterbergend vermogen Bornebeek stroomopwaarts Hazelaarstraat

3.2.2.b Verhoging waterbergend vermogen Bornebeek stroomopwaarts Hazelaarstraat

	Raming	90.000 euro
	Algemene kosten (10 %)	9.000 euro
	BTW (21 %)	20.790 euro
	Grondverwerving	60.000 euro
	TOTAAL	179.790 euro
	Ten laste van het Vlaamse Gewest, als subsidie aan de provincie West-Vlaanderen in toepassing van artikel 5 van het subsidiebesluit (70% voor landinrichtingswerken)	83.853 euro
	Ten laste van het Vlaamse Gewest, als subsidie aan de provincie West-Vlaanderen in toepassing van artikel 5 van het subsidiebesluit (50% voor verwerving onroerende goederen)	30.000 euro
	Aandeel van de provincie West-Vlaanderen (30% van de totale kostprijs van de landinrichtingswerken)	35.937 euro
	Aandeel van de provincie West-Vlaanderen (50% voor verwerving van onroerende goederen)	30.000 euro

4 De particulieren

3.1.1.. Waterzuivering van het afvalwater van de melkhuisjes van melkveebedrijven

	Raming	70.000 euro
	Algemene kosten (10 %)	7.000 euro
	BTW (21 %)	16.170 euro
	Grondverwerving	0 euro
	TOTAAL	93.170 euro
	Ten laste van het Vlaamse Gewest, als subsidie aan de privaatrechtelijke rechtspersonen en natuurlijke personen in toepassing van art.9 van het subsidiebesluit (maximaal 80%)	60.000 euro
	Aandeel van de privaatrechtelijke rechtspersonen en natuurlijke personen (minimaal 20%)	33.860 euro

Het betreft werken met betrekking tot de aanleg van IBA's en KWZI's met een duidelijk karakter van algemeen en regionaal belang. Onder voorbehoud van het sluiten van (een) overeenkomst(en) waaruit blijkt dat de aanvrager(s) het via subsidies ingerichte goed gedurende 20 jaren in stand zal (zullen) houden en beheren in functie van de doelstellingen van openbaar nut, dan zal, overeenkomstig art. 9, §1, 3° van het subsidiebesluit, de subsidie van het Vlaamse Gewest 80% bedragen en het aandeel ten laste van de privaatrechtelijke rechtsperso(o)n(en) en/of natuurlijke perso(o)n(en) 20%. Indien niet aan deze voorwaarden wordt voldaan, dan zal de subsidie van het Vlaamse Gewest 30% bedragen en het aandeel ten laste van de privaatrechtelijke rechtsperso(o)n(en) en/of natuurlijke perso(o)n(en) 70%.

Het totale bedrag van de uitgaven voor deze werken dat voor subsidiëring in aanmerking komt, wordt beperkt tot 12.500 euro, wat neerkomt op een maximale subsidie van 10.000 euro per installatie.

Voor het verkrijgen van de subsidie dient de betrokken particulier ook een onderzoek naar efficiënt waterbeheer op zijn bedrijf te doen.

Indien in de betrokken installatie ook huishoudelijk afvalwater zou gezuiverd worden dan is enkel het investeringsbedrag dat betrekking heeft op het zuiveren van het bedrijfsafvalwater van het melkhuisje subsidiabel.

5.4.1 Herstel site schandpaal

7.1.1 Stimuleren geschikt landbouwgebruik in de beekvalleien van de Rivierbeek en Hertsbergebeek

7.1.3.b Inrichting oeverzone Rivierbeek en Hertsbergebeek in functie van natuurlijk fixeren van de meanderende loop van de Rivierbeek en Hertsbergebeek

7.1.4. Inrichting en beheer van zijwaterlopen van Rivierbeek en Hertsbergebeek in functie van vertragen waterafvoer en verhogen zomerpeil

	Raming	277.000 euro
	Algemene kosten (10 %)	27.700 euro
	BTW (21 %)	63.987 euro
	Grondverwerving	0 euro
	TOTAAL	368.687 euro
	Ten laste van het Vlaamse Gewest, als subsidie aan de privaatrechtelijke rechtspersonen en natuurlijke personen in toepassing van art.9 van het subsidiebesluit (maximaal 70%)	258.081 euro
	Aandeel van de privaatrechtelijke rechtspersonen en natuurlijke personen (minimaal 30 %)	110.606 euro

Het betreft werken van landschapszorg, herstel historisch erfgoed of natuurherstel met een duidelijk karakter van algemeen en regionaal belang. Onder voorbehoud van het sluiten van een overeenkomst waaruit blijkt dat de aanvrager het via subsidies ingerichte goed gedurende 20 jaren in stand zal houden en beheren in functie van de doelstellingen van openbaar nut, dan zal, overeenkomstig art. 9, §1, 2° van het subsidiebesluit, de subsidie van het Vlaamse Gewest 70% bedragen en het aandeel ten laste van de privaatrechtelijke rechtspersoon en/of natuurlijke persoon 30%. Indien niet aan deze voorwaarden wordt voldaan, dan zal de subsidie van het Vlaamse Gewest 30% bedragen en het aandeel ten laste van de privaatrechtelijke rechtspersoon en/of natuurlijke persoon 70%

3 Beschrijving gewijzigde uitvoeringseenheden

3.1 Uitvoeringseenheid “Wandel- en fietsverbinding Kapellestraat – Faliestraat

Maatregel 2.1.1.a Grondverwerving in functie van de realisatie van een wandel- en fietsverbinding Kapellestraat - Faliestraat, deel ANB, is grotendeels uitgevoerd, behoudens één resterende aankoop van een klein deeltje van de Kapellestraat.

Bij MB van 12 december 2017 werd 4.574 euro subsidie landinrichting vastgelegd en dit voor de aankoop van een fietspadstrook van 2.212 m².

Gezien de hogere aankoopkosten wordt een wijziging van het inrichtingsplan aangevraagd voor deze maatregel. Er dient dus bijkomend 2.437 euro subsidie landinrichting voorzien.

De uitvoering van maatregel 2.1.1.c Realisatie van een wandel- en fietsverbinding Kapellestraat – Faliestraat is opgenomen in het uitvoeringsdossier “Fietsverbinding Kapellestraat -Faliestraat”. Het technisch ontwerp (incl. bestek en aanbestedingsbundel) is opgemaakt door het studiebureau Witteveen+Bos Belgium N.V.; bouwheer is de Vlaamse Landmaatschappij. De start van de werken is gepland in de tweede helft van 2022, dit na uitvoering van het afkoppelingsproject van Aquafin en de gemeente Oostkamp.

De totale lengte van het fietspad bedraagt ruim 800 meter.

Figuur 8:Tracé te verbeteren en nieuw fietspad Kapellestraat-Faliestraat

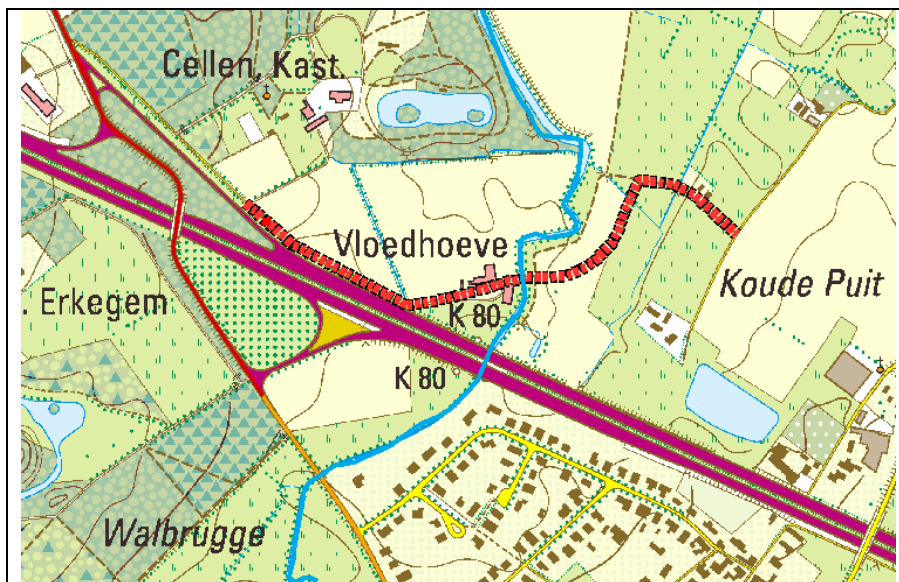

De raming van de totale kostprijs van de werken op basis van het definitief ontwerp ligt veel hoger dan voorzien in het goedgekeurde inrichtingsplan: 228.129 euro i.p.v. 107.811 euro.

De voornaamste oorzaken voor deze meerkost zijn:

- Hanteren verkeerde oppervlakte voor te vernieuwen wegdek in steenslag (400 m² i.p.v. 800 m²).
- Hogere kostprijs herstel brug over Rivierbeek: 54.000 euro i.p.v. 30.210 euro.
- Opname ABR-polis, proeven op materialen en as-buildossier: 6.000 euro.
- Toepassing bermgrachten langs nieuwe fietspad (+ hydraulische bezaaiing) en riolering: 14.000 euro.
- Nieuwe afsluitingen en poorten: 6.000 euro.
- Opname zones voor keerbewegingen onderhoudsvoertuigen: 3.000 euro.
- Opname maaiwerken in waarborgperiode: 2.000 euro.
- Hogere algemene kosten inzake ontwerp (afzonderlijk ontwerp dossier), archeologisch onderzoek, veiligheidscoördinatie en VLAREBO-analyses: 27.000 euro i.p.v. 8.100 euro.

De bijdrage voor de gemeente Oostkamp (partner) wordt geraamd op 68.439 euro.

Maatregel 2.1.2. Realisatie rustplaats Rivierbeek is niet opgenomen in het uitvoeringsdossier "Fietsverbinding Kapelledreef-Faliestraat", daar op de voorgenomen locatie er zodanig veel geluidshinder is van de nabijgelegen snelweg dat het er niet aangenaam zitten is. Deze maatregel (partner ANB) wordt dan ook geschrapt.

Maatregel 2.1.3.b Afsluiting particulier domein – ANB-domein zal door het Agentschap Natuur en Bos worden uitgevoerd met eigen middelen. Deze maatregel omvat het aanleggen van een haagbeuken-haag (ca. 330 m) en de constructie van een bareel en toegangspoort. De subsidies landinrichting worden geschrapt.

Tabel 14: Wandel- en fietsverbinding Kapellestraat - Faliestraat

Code	Maatregel	Jaar Uitvoering	Partner Uitvoering	Beheerder	Partner Financiering	Totale kostprijs werken	Kostprijs grondverwerving	Totale kostprijs	Aandeel LI	Aandeel Partner
2.1.1.a	Grondverwerving in functie van de realisatie van een wandel- en fietsverbinding Kapellestraat - Faliestraat, deel ANB	2016 2020-2021	VLM	ANB	ANB	0 €	7.500 € 14.022 €	7.500 € 14.022 €	3.750 € 2.437 € 4.574 € (vastgelegd)	3.750 € 7.011 €
2.1.1.c	Realisatie van een wandel- en fietsverbinding Kapellestraat - Faliestraat	2017 2022-2023	VLM	Oostkamp	Oostkamp	107.811 € 228.129 €	0 €	107.811 € 228.129 €	75.468 € 159.690 €	32.343 € 68.439 €
2.1.2.	Realisatie rustplaats t.h.v. Rivierbeek	2017	VLM	ANB	ANB	41.314 €	0 €	41.314 €	5.697 €	5.697 €
2.1.3.b	Afsluiting particulier domein – ANB-domein	2016 2020-2021	VLM ANB	ANB	ANB	23.958 € 23.958 €	0 €	23.958 € 23.958 €	11.979 € 0 €	11.979 € 23.958 €
						143.083 € 252.087 €	7.500 € 14.022 €	150.583 € 266.109 €	96.854 € 162.127 € 4.574 € (vastgelegd)	53.729 € 99.408 €

3.2 Uitvoeringseenheid “Waterzuivering van het afvalwater van de melkhuisjes van landbouwbedrijven”

Slechts een van de zes melkveebedrijven die in aanmerking komen voor de subsidiëring van een waterzuiveringsinstallatie voor het bedrijfsafvalwater van het melkhuisje zal deelnemen aan deze maatregel. Voorgesteld wordt het financieringsplan aan te passen.

Tabel 15: Waterzuivering van het afvalwater van de melkhuysjes in het bekken van de Bornebeek

Code	Maatregel	Jaar Uitvoering	Partner Uitvoering	Beheerder	Partner Financiering	Totale kostprijs werken	Kostprijs grondverwerving	Totale kostprijs	Aandeel LI	Aandeel Partner
3.1.1.	Waterzuivering van het afvalwater van de melkhuysjes van melkveebedrijven	2016 2020-2021	Particulier	Particulier	Particulier	93.170 € 15.528 €	0 €	93.170 € 15.528 €	60.000 € 10.000 €	33.170 € 5.528 €

3.3 Uitvoeringseenheid “Verhogen waterbufferend vermogen baangrachten E40”

De concrete uitwerking van deze maatregel was opgenomen in het uitvoeringsdossier “Fietsverbinding Kapellestraat-Faliestraat”. De maatregel werd tijdens de voorontwerpfase geschrapt uit het dossier omdat na opmeting en uitwerking door studie bureau Witteveen+Bos bleek dat het nauwelijks mogelijk was om water te bufferen in de grachten zonder de naastliggende landbouwpercelen onder water te zetten.

Mede op voorstel van het Agentschap Wegen en Verkeer (AWV) wordt bijgevolg deze maatregel geschrapt.

Tabel 16: Verhogen van het waterbufferend vermogen van de baangrachten van de E40

Code	Maatregel	Jaar Uitvoering	Partner Uitvoering	Beheerder	Partner Financiering	Totale kostprijs werken	Kostprijs grondverwerving	Totale kostprijs	Aandeel LI	Aandeel Partner
3.2.1.a	Grondverwerving in functie van de verhoging van het waterbufferend vermogen van de baangrachten E40	2016	VLM	AWV	AWV	0 €	9.000 €	9.000 €	4.500 €	4.500 €
3.2.1.b	Verhoging waterbufferend vermogen baangrachten van de E40	2017	VLM	AWV	AWV	46.585 €	0 €	46.585 €	23.293 €	23.293 €
Totaal:						46.585 €	9.000 €	55.585 €	27.793 €	27.793 €

3.4 Uitvoeringseenheid “Verhogen waterbufferend vermogen Bornebeek stroomopwaarts Hazelaarstraat”

De provinciale dienst waterlopen stond in voor een evaluatie van het aangepast onderhoud van de Bornebeek. Dit beekbeheer is na enkele jaren, en na enkele zware neerslagevents, door alle betrokkenen als positief geëvalueerd. De voorziene aanleg van een bufferbekken, teneinde een oplossing te zoeken voor de wateroverlastproblemen stroomopwaarts de Hazelaarstraat, is overbodig bevonden. De maatregel wordt bijgevolg geschrapt op voorstel van de provinciale dienst waterlopen.

De bestendige deputatie heeft in zitting van 23 juli 2020 beslist om deze maatregel te schrappen. Na behandeling in de planbegeleidingsgroep zal deze wijziging ter goedkeuring worden voorgelegd aan de provincieraad.

Tabel 17: Verhogen van het waterbufferend vermogen van de Bornebeek stroomopwaarts Hazelaarstraat

Code	Maatregel	Jaar Uitvoering	Partner Uitvoering	Beheerder	Partner Financiering	Totale kostprijs werken	Kostprijs grondverwerving	Totale kostprijs	Aandeel LI	Aandeel Partner
3.2.2.a	Grondverwerving in functie van de verhoging waterbergend vermogen Bornebeek stroomopwaarts Hazelaarstraat	2017	West-Vlaanderen	West-Vlaanderen	West-Vlaanderen	0 €	60.000 €	60.000 €	30.000 €	30.000 €
3.2.2.b	Verhoging waterbergend vermogen Bornebeek stroomopwaarts Hazelaarstraat	2018	West-Vlaanderen	West-Vlaanderen	West-Vlaanderen	119.790 €	0 €	119.790 €	83.853 €	35.937 €
Totaal:						119.790 €	60.000 €	179.790 €	113.853 €	65.937 €

3.5 Uitvoeringseenheid “Visueel ontsluiten site schandpaal”

Het bosje waar de schandpaal in staat is recent, samen met een deel andere gronden, aangekocht door de VLM (compromis i.k.v. grondenbank bebossing). Deze percelen zullen worden overgedragen worden aan het Agentschap voor Natuur en Bos (ANB).

Het ANB zal als toekomstig eigenaar instaan voor het beter zichtbaar maken van de schandpaal door inzet van de eigen bos- en natuurarbeiders.

Tabel 18: Visueel ontsluiten site schandpaal

Code	Maatregel	Jaar uitvoering	Partner uitvoering	Beheerder	Partner financiering	Totale kostprijs werken	Aandeel LI	Aandeel partner
5.4.1	Herstel site schandpaal	2016	Particulier	Particulier	Particulier	5.324 €	3.727 €	1.597 €
		2022	ANB	ANB	ANB	Inzet eigen personeel (bos- en natuurarbeiders)		

3.6 Uitvoeringseenheid “Wandelverbindingen Nieuwenhove-Rooiveld-Kampveld”

Bij de wijziging van het inrichtingsplan wordt voorgesteld maatregel 6.1.1.b Wandelverbinding Nieuwenhove – Rooiveld te schrappen.

Maatregel 6.1.3.b Wandelverbinding Kampveldstraat – Waterstraat wordt gerealiseerd, samen met de te wijzigen maatregel 6.1.2.b Wandelverbinding Rooiveld – Waterstraat in 2022 (uitvoeringsdossier “Recreatieve verbindingen Kampveld”).

Maatregel 6.1.4 Wandelverbinding bosrand Rooiveld richting Kortrijksestraat – Lariksdreef is inmiddels gerealiseerd door het Agentschap voor Natuur en Bos.

Maatregel 6.2.1. Wandelverbinding Rooiveld-Kampveld wordt ook voorgesteld om te schrappen.

3.6.1 Wandelverbinding Nieuwenhove - Rooiveld

Deze maatregel met als partner de gemeente Oostkamp wordt geschrapt. Uit de onderhandelingen voor de grondvererving bleek er te veel interferentie met de uitbating van een aantal landbouwpercelen (huiskavel). Bij de ontwikkeling van de nieuwe woonwijk aan de Hogendaledreef werd tevens geen mogelijkheid voorzien om het wandelpad te laten aansluiten in de wijk. De wandelverbinding met de wijk Nieuwenhove zal uitsluitend gebeuren via de Waterstraat.

Tabel 19: Wandelverbinding Nieuwenhove - Rooiveld

Code	Maatregel	Jaar Uitvoering	Partner Uitvoering	Beheerder	Partner Financiering	Totale kostprijs werken	Kostprijs grondvererving	Totale kostprijs	Aandeel LI	Aandeel partner
6.1.1.b	Wandelverbinding Nieuwenhove – Rooiveld	2017	VLM	Oostkamp	Oostkamp	14.375-€	0-€	14.375-€	10.062-€	4.312-€

3.6.2 Wandelverbinding Rooiveld - Waterstraat

Deze wandelverbinding omvat in het voorstel van wijziging van het inrichtingsplan eveneens het deeltje van maatregel 6.1.1.b Wandelverbinding Nieuwenhove – Rooiveld dat loopt in zuidelijke richting naar het Rooiveld (domeinbos Kampveld). Het aangepast tracé van de wandelverbinding is 600 m lang.

Figuur 9: Aangepast tracé wandelverbinding Rooiveld - Waterstraat



Alle nodige grondverwervingen voor deze wandelverbinding zijn inmiddels gebeurd (Vlaamse Landmaatschappij).

De uitvoering van de uitgebreide maatregel 6.1.2.b Wandelverbinding Rooiveld – Waterstraat is opgenomen in het uitvoeringsdossier “Recreatieve verbindingen Kampveld”. Het technisch ontwerp is in opmaak door de Vlaamse Landmaatschappij (bouwheer). De start van de uitvoering is gepland voor 2021.

De raming van de totale kostprijs van de werken op basis van het voorontwerp ligt hoger dan voorzien in het goedgekeurde inrichtingsplan: 41.500 euro i.p.v. 19.965 euro.

De voornaamste oorzaken voor deze meerkost zijn de grotere lengte van het wandelpad (205 m) en de grote tijdsparre tussen beide ramingen (globaal hogere inschrijvingsprijzen en hogere en meer algemene kosten).

De bijdrage voor de gemeente Oostkamp (partner) wordt geraamd op 12.450 euro.

Inmiddels werd ook beslist om de verbinding open te stellen voor mountainbikers en ruiters.

Tabel 20: Wandelverbinding Rooiveld - Waterstraat

Code	Maatregel	Jaar Uitvoering	Partner Uitvoering	Beheerder	Partner Financiering	Totale kostprijs werken	Kostprijs grondverwerving	Totale kostprijs	Aandeel LI	Aandeel partner
6.1.2.b	Wandelverbinding Rooiveld - Waterstraat	2017 2021	VLM	Oostkamp	Oostkamp	19.965 € 50.000 €	0 €	19.965 € 50.000 €	13.976 € 35.000 €	5.990 € 15.000 €

3.6.3 Wandelverbinding Rooiveld - Kampveld

Aangezien het Agentschap voor Natuur en Bos niet slaagt in de beoogde grondverwerving wordt voorgesteld deze maatregel te schrappen.

Tabel 21: Wandelverbinding Rooiveld-Kampveld

Code	Maatregel	Jaar Uitvoering	Partner Uitvoering	Beheerder	Partner Financiering	Totale kostprijs werken	Kostprijs grondverwerving	Totale kostprijs	Aandeel LI	Aandeel Partner
6.2-1a.	Grondverwerving in functie van de realisatie van de wandelverbinding Rooiveld—Kampveld	2016	ANB	ANB	ANB	0€	8.400€	8.400€	0€	8.400€
6.2-1.b	Wandelverbinding Rooiveld—Kampveld	2017	ANB	ANB	ANB	12.645€	0€	12.645€	0€	12.645€
Totaal:						12.645€	8.400€	21.045€	0€	21.045€

3.7 Uitvoeringseenheid “Fietsverbinding Waardamme-Waarostpark-Merkemveld”

Bij de onderhandelingen voor de grondaankopen bleek onvoldoende bereidheid tot verkoop vanwege de verschillende, vaak grotere eigenaars. Het verspreid aankopen van losse stukjes heeft geen zin indien niet gevolgd door onteigening van de overige delen. Daar de gemeente Oostkamp geen voorstander is van het voorzien van de mogelijkheid tot onteigening, worden deze maatregelen geschrapt.

Tabel 22: Fietsverbinding Waardamme-Waarostpark-Merkemveld

Code	Maatregel	Jaar Uitvoering	Partner Uitvoering	Beheerder	Partner Financiering	Totale kostprijs werken	Kostprijs grondverwerving	Totale kostprijs	Aandeel LI	Aandeel Partner
6.3.1.a	Grondverwerving in functie van de realisatie van de fietsverbinding Stokhovestraat—Edestraat	2018	VLM	Oostkamp	Oostkamp	0€	27.000€	27.000€	13.500€	13.500€
6.3.1.b	Fietsverbinding Stokhovestraat—Edestraat	2019	VLM	Oostkamp	Oostkamp	69.212€	0€	69.212€	48.448€	20.764€
6.3.2.a	Grondverwerving in functie van de realisatie van de fietsverbinding Nieuwburgstraat—Kuipenstraat	2018	VLM	Oostkamp	Oostkamp	0€	15.660€	15.660€	7.830€	7.830€
6.3.2.b	Fietsverbinding Nieuwburgstraat—Kuipenstraat	2019	VLM	Oostkamp	Oostkamp	13.310€	0€	13.310€	9.317€	3.993€
6.3.3.a	Grondverwerving in functie van de realisatie van de fietsverbinding Rijselstraat—Merkemveld	2018	VLM	Oostkamp	Oostkamp	0€	3.750€	3.750€	1.875€	1.875€
6.3.3.b	Fietsverbinding Rijselstraat—Merkemveld	2019	VLM	Oostkamp	Oostkamp	31.279€	0€	31.279€	21.895€	9.384€
Totaal:						113.801€	46.410€	160.211€	102.865€	57.346€

3.8 Uitvoeringseenheid “Fietsverbinding Eikelingen”

De recreatieve wandel- en fietsverbinding van maatregel 6.4.1 werd in het inrichtingsplan opgenomen als ontbrekende schakel om de groenkernen Rooiveld, Kampveld en Nieuwenhove te verbinden met de groenkern Lippensgoed-Bulskampveld.

Ten tijde van de goedkeuring van het inrichtingsplan en de machtiging tot onteigening (6.4.1.a Grondverwerving i.f.v. de realisatie van de fietsverbinding Eikelingen) was de verbinding langs Eikelingen het meest voor de hand liggende tracé aangezien het Agentschap voor Natuur en Bos geen eigendom had die Kampveld met de Proosdijstraat verbindt. Ondertussen werd de Vlaamse Overheid eigenaar van enkele percelen ter hoogte van de Hertsbergebeek.

Figuur 10: Eigendomsituatie ANB t.h.v. Proosdijstraat

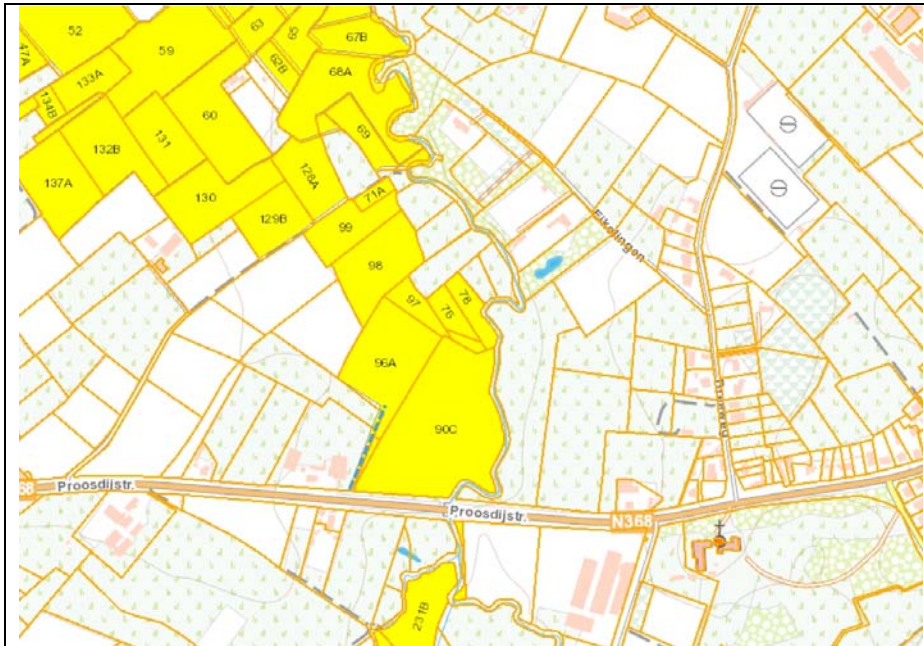

Dit biedt de mogelijkheid om een fiets- en wandelverbinding tussen Kampveld en de Proosdijstraat te creëren zonder de inzet van het instrument onteigening.

Figuur 11: Voormalig tracé Eikelingen (rood) en nieuw tracé fiets- en wandelverbinding Kampveld-Bulskampveld

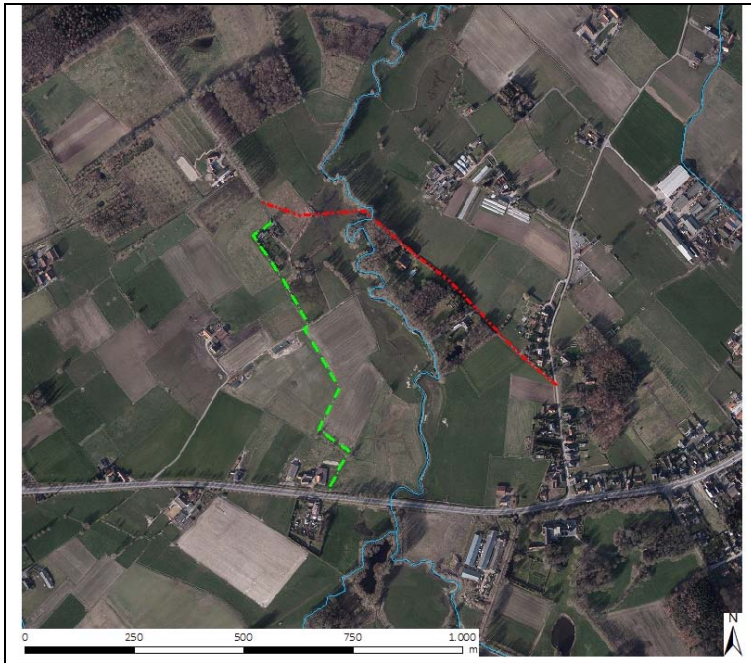

Bijkomend bieden de percelen door hun hogere ligging betere condities voor de aanleg van een recreatief pad dan het initiële traject voorzien langs Eikelingen. De realisatie kan gebeuren met beperktere kosten (geen brug nodig) en loopt niet door overstromingsgebied waardoor de recreatieve verbinding het volledige jaar door toegankelijk is.

De wijziging van het inrichtingsplan heeft betrekking op de aanpassing van het uitvoeringsprogramma (wijziging locatie) en het financieringsplan. Het Agentschap Natuur en Bos blijft co-financierende partner voor deze maatregel.

Inzake grondverwerving is de opheffing van de onteigeningsmachtiging voor het tracé Eikelingen in behandeling.

Tabel 23:Wijziging maatregel fietsverbinding Eikelingen

Code	Maatregel	Jaar Uitvoering	Partner Uitvoering	Beheerder	Partner Financiering	Totale kostprijs werken	Kostprijs Grondverwerving	Totale kostprijs	Aandeel LI	Aandeel Partner
6.4.1.b	Fietsverbinding Eikelingen Fiets- en wandelverbinding Kampveld-Bulskampveld	2017 2021	VLM	ANB	ANB	158.522 € 124.000 €	0 €	158.522 € 124.000 €	79.261 € 62.000 €	79.261 € 62.000 €

3.9 Uitvoeringseenheid “Rivierbeek- Hertsbergebeek”

3.9.1 Stimuleren van geschikt landbouwgebruik in de beekvalleien van de Rivierbeek en de Hertsbergebeek

Basisidee van het inrichtingsplan is om zoveel mogelijk graslandgebruik in het valleigebied te stimuleren; dit door akkerlandpercelen uit te ruilen naar buiten de vallei. Hiertoe werd aangegeven om een “ruilverkaveling van landeigendommen in der minne” op te starten indien tenminste drie betrokken eigenaars daar expliciet zouden om vragen. Conform het nieuwe landinrichtingsdecreet zou dit kunnen ondervangen worden door de opstart van een nieuw landinrichtingsproject met mogelijkheid van inzet van een aantal instrumenten zoals vrijwillige herverkaveling of zelfs herverkaveling uit kracht van wet en grondenbank. Mede na overleg met de landbouwsector blijkt de inzet van een nieuw landinrichtingsproject niet opportuun om de beoogde doelstelling te bereiken. Bij de betrokken landbouwers is overigens weinig of geen animo hiervoor. Bovendien worden stelselmatig percelen in de Rivier- en Hertsbergebeekvallei aangekocht door of voor het Agentschap voor Natuur en Bos (aankopen in der minne, toepassing recht van voorkoop en aankopen in het kader van de PAS-regeling). Natuurontwikkeling staat centraal, waarbij naast bebossing ook wordt gekozen voor botanisch beheer van de overstroombare valleigraslanden. Deze autonome ontwikkeling impliceert dat het aandeel landbouwgebruik in de beekvalleien een significant dalende trend vertoont.

In weilandgebied langs de beken is de mogelijkheid voorzien om aangepaste veevangconstructies, schuilhokken en toegangspoorten te plaatsen, veedrinkpoelen te graven, de aanleg van kleine landschapselementen te stimuleren, knotbomen op de perceelsgrenzen te planten (niet gekoppeld aan de oevers van de beek zelf), waterpompjes te plaatsen, ... Aangezien er bij de betrokken landbouwers hiervoor weinig of geen interesse is wordt deze maatregel geschrapt.

Tabel 24: Stimuleren van geschikt landbouwgebruik in de valleien van de Rivierbeek en Hertsbergebeek

Code	Maatregel	Jaar Uitvoering	Partner Uitvoering	Beheerder	Partner Financiering	Totale kostprijs werken	Kostprijs grondverwerving	Totale kostprijs	Aandeel LI	Aandeel Partner
7.1.1	Stimuleren geschikt landbouwgebruik in de beekvalleien van de Rivierbeek en Hertsbergebeek	2016	Particulier	Particulier	Particulier	270.510 €	0 €	270.510 €	105.657 €	83.853 €
7.1.2	Vrijwillige kavelruil in functie van stimuleren geschikt landbouwgebruik in de beekvalleien van de Rivierbeek en Hertsbergebeek	2017	Provinciaal Ruilcomité voor Ruilverkaveling in der minne	Particulier	Particulier	NVT	NVT	NVT	NVT	NVT

3.9.2 Inrichting oeverzone van de Rivierbeek en Hertsbergebeek

Aangezien maatregel 7.1.3.a Inrichting oeverzone Rivierbeek en Hertsbergebeek in functie van het natuurlijk fixeren van de meanderende loop van de Rivierbeek en Hertsbergebeek (financiering VMM) geen deel uitmaakt van de goedkeuring van het inrichtingsplan Nieuwenhove-Gruuthuyse, wordt de hiermee samenhangende maatregel 7.1.3.b geschrapt. Het verplaatsen van weideafsluitingen is immers enkel relevant indien er oeverbegeleidende aanplantingen gebeuren.

Tabel 25: Inrichting van de oeverzone van de Rivierbeek en Hertsbergebeek

Code	Maatregel	Jaar Uitvoering	Partner Uitvoering	Beheerder	Partner Financiering	Totale kostprijs werken	Kostprijs grondverwerving	Totale kostprijs	Aandeel LI	Aandeel Partner
7.1.3.b	Inrichting oeverzone Rivierbeek en Hertsbergebeek in functie van natuurlijk fixeren van de meanderende loop van de Rivierbeek en Hertsbergebeek	2016	Particulier	Particulier	Particulier	63.888 €	0 €	63.888 €	44.722 €	19.166 €

3.9.3 Verträgen waterafvoer zijwaterlopen Rivierbeek en Hertsbergebeek

Gezien de stijgende droogteproblematiek wordt verwacht dat meer landbouwers interesse zullen hebben voor het aanleggen van een bodemdrempeel op private waterlopen en daaraan gekoppeld het realiseren van een aangepast waterbeheer (hoger waterpeil). Er wordt voorgesteld om meer subsidies landinrichting voor deze maatregel te voorzien.

Tabel 26: Verträgen van de waterafvoer van de zijwaterlopen van de Rivierbeek en de Hertsbergebeek

Code	Maatregel	Jaar Uitvoering	Partner Uitvoering	Beheerder	Partner Financiering	Totale kostprijs werken	Kostprijs grondverwerving	Totale kostprijs	Aandeel LI	Aandeel Partner
7.1.4.	Inrichting en beheer van zijwaterlopen van Rivierbeek en Hertsbergebeek in functie van verträgen waterafvoer en verhogen zomerpeil	2016 2022	Particulier	Particulier	Particulier	19.965 € 40.000 €	0 €	19.965 € 40.000 €	13.975 € 28.000 €	5.990 € 12.000 €

3.4 Uitvoeringsprogramma

1. Het Agentschap Natuur en Bos belast met:

2.1.3.b. Afsluiting particulier domein - ANB domein

De uitvoering is voorzien in 2020-2021

Waarbij het beheer na de inrichting gebeurt door het Agentschap Natuur en Bos

5.4.1 Herstel site schandpaal

De uitvoering is voorzien in 2022 (inzet eigen personeel / natuur- en bosarbeiders)

~~6.2.1.a Grondverwerving in functie van de realisatie van de wandelverbinding Rooiveld-Kampveld~~

~~De grondverwerving is voorzien in 2016~~

~~6.2.1.b Wandelverbinding Rooiveld-Kampveld~~

~~De uitvoering is voorzien in 2017~~

2. De Vlaamse Landmaatschappij, overeenkomstig art.13§4 van het decreet van 21 december 1988, belast met

~~Op het domein toebehorende aan of toe te bedelen aan het Agentschap Wegen en Verkeer~~

~~3.2.1.a Grondverwerving in functie van de verhoging van het waterbufferend vermogen van de baangrachten E40~~

~~De grondverwerving is voorzien in 2016~~

~~Waarbij de gronden na verwerving overgedragen worden aan het Agentschap Wegen en Verkeer~~

~~3.2.1.b Verhoging waterbufferend vermogen baangrachten van de E40~~

~~De uitvoering is voorzien in 2017~~

~~Waarbij het beheer na de inrichting gebeurt door het Agentschap Wegen en Verkeer~~

Op het domein toebehorende aan of toe te bedelen aan het Agentschap Natuur en Bos

2.1.1.a Grondverwerving in functie van de realisatie van een wandel- en fietsverbinding Kapellestraat - Faliestraat, deel ANB

De grondverwerving is voorzien in ~~2016~~ 2020-2021

Waarbij de gronden na verwerving overgedragen worden aan het Agentschap Natuur en Bos

~~2.1.2. Realisatie rustplaats t.h.v. Rivierbeek~~

~~De uitvoering is voorzien in 2017~~

~~Waarbij het beheer na de inrichting gebeurt door het Agentschap Natuur en Bos~~

~~2.1.3.b. Afsluiting particulier domein – ANB domein~~

~~De uitvoering is voorzien in 2016~~

~~Waarbij het beheer na de inrichting gebeurt door het Agentschap Natuur en Bos~~

6.4.1.b ~~Fietsverbinding Eikelingen~~ Fiets- en wandelverbinding Kampveld-Bulskampveld

De uitvoering is voorzien in ~~2017~~ 2021

Waarbij het beheer na de inrichting gebeurt door het Agentschap Natuur en Bos

Op het domein toebehorende aan of toe te bedelen aan de gemeente Oostkamp

2.1.1.c Realisatie van een wandel- en fietsverbinding Kapellestraat - Faliestraat

De uitvoering is voorzien in ~~2017~~ 2022-2023

Waarbij het beheer na de inrichting gebeurt door de gemeente Oostkamp

~~6.1.1.b Wandelverbinding Nieuwenhove – Rooiveld~~

~~De uitvoering is voorzien in 2017~~

~~Waarbij het beheer na de inrichting gebeurt door de gemeente Oostkamp~~

6.1.2.b Wandelverbinding Rooiveld - Waterstraat

De uitvoering is voorzien in ~~2017~~ 2021

Waarbij het beheer na de inrichting gebeurt door de gemeente Oostkamp

~~6.3.1.a Grondverwerving in functie van de realisatie van de fietsverbinding Stokhovestraat – Edestraat~~

~~De grondverwerving is voorzien in 2018~~

~~Waarbij de gronden na verwerving overgedragen worden aan de gemeente Oostkamp~~

~~6.3.1.b Fietsverbinding Stokhovestraat – Edestraat~~

~~De uitvoering is voorzien in 2019~~

~~Waarbij het beheer na de inrichting gebeurt door de gemeente Oostkamp~~

~~6.3.2.a Grondverwerving in functie van de realisatie van de fietsverbinding Nieuwburgstraat – Kuipenstraat~~

~~De grondverwerving is voorzien in 2018~~

~~Waarbij de gronden na verwerving overgedragen worden aan de gemeente Oostkamp~~

~~6.3.2.b Fietsverbinding Nieuwburgstraat – Kuipenstraat~~

~~De uitvoering is voorzien in 2019~~

~~Waarbij het beheer na de inrichting gebeurt door de gemeente Oostkamp~~

~~6.3.3.a Grondverwerving in functie van de realisatie van de fietsverbinding Rijselstraat – Merkenveld~~

~~De grondverwerving is voorzien in 2018~~

~~Waarbij de gronden na verwerving overgedragen worden aan de gemeente Oostkamp~~

~~6.3.3.b Fietsverbinding Rijselstraat – Merkenveld~~

~~De uitvoering is voorzien in 2019~~

~~Waarbij het beheer na de inrichting gebeurt door de gemeente Oostkamp~~

~~3. De provincie West-Vlaanderen, overeenkomstig art. 13§5 van het decreet van 21 december 1988, mits haar instemming belast met~~

~~3.2.2.a Grondverwerving in functie van de verhoging waterbergend vermogen Bornebeek stroomopwaarts Hazelaarstraat~~

~~De grondverwerving is voorzien in 2017~~

~~3.2.2.b Verhoging waterbergend vermogen Bornebeek stroomopwaarts Hazelaarstraat~~

~~De uitvoering is voorzien in 2018~~

~~4. De betrokken privaatrechtelijke rechtspersonen en natuurlijke personen, overeenkomstig art. 13§6 van het decreet van 21 december 1988, mits hun instemming belast met:~~

3.1.1 Waterzuivering van het afvalwater van de melkhuysjes van melkbedrijven in de vallei van de Bornebeek

De uitvoering is voorzien in ~~2016~~ 2020-2021

Waarbij het beheer na de inrichting gebeurt door de betrokken privaatrechterlijke rechtspersonen of natuurlijke personen

Waarbij de Vlaamse Landmaatschappij instaat voor het ontwerp en de uitvoering

In voorkomend geval dienen zowel de eigenaars en de vruchtgebruikers als de houders van zakelijke rechten hun instemming te betuigen met de uitvoering van de werken. Deze instemming wordt vastgelegd in een overeenkomst die ter goedkeuring wordt voorgelegd aan de Vlaamse minister.

5.4.1 Herstel site schandpaal

~~De uitvoering is voorzien in 2016~~

~~Waarbij het beheer na de inrichting gebeurt door de betrokken privaatrechterlijke rechtspersoon of natuurlijke persoon~~

~~Waarbij de Vlaamse Landmaatschappij instaat voor het ontwerp en de uitvoering~~

~~*In voorkomend geval dienen zowel de eigenaars en de vruchtgebruikers als de houders van zakelijke rechten hun instemming te betuigen met de uitvoering van de werken. Deze instemming wordt vastgelegd in een overeenkomst die ter goedkeuring wordt voorgelegd aan de Vlaamse minister.*~~

~~7.1.1 Stimuleren geschikt landbouwgebruik in de beekvalleien van de Rivierbeek en de Hertsbergebeek~~

~~De uitvoering is voorzien in 2015~~

~~Waarbij het beheer na de inrichting gebeurt door de betrokken privaatrechterlijke rechtspersonen of natuurlijke personen~~

~~Waarbij de Vlaamse Landmaatschappij instaat voor het ontwerp en de uitvoering~~

~~*In voorkomend geval dienen zowel de eigenaars en de vruchtgebruikers als de houders van zakelijke rechten hun instemming te betuigen met de uitvoering van de werken. Deze instemming wordt vastgelegd in een overeenkomst die ter goedkeuring wordt voorgelegd aan de Vlaamse minister.*~~

~~7.1.3.b Inrichting oeverzone Rivierbeek en Hertsbergebeek in functie van het natuurlijk fixeren van de meanderende loop van de Rivierbeek en de Hertsbergebeek.~~

~~De uitvoering is voorzien in 2016~~

~~Waarbij het beheer na de inrichting gebeurt door de betrokken privaatrechterlijke rechtspersonen of natuurlijke personen~~

~~Waarbij de Vlaamse Landmaatschappij instaat voor het ontwerp en de uitvoering~~

~~*In voorkomend geval dienen zowel de eigenaars en de vruchtgebruikers als de houders van zakelijke rechten hun instemming te betuigen met de uitvoering van de werken. Deze instemming wordt vastgelegd in een overeenkomst die ter goedkeuring wordt voorgelegd aan de Vlaamse minister.*~~

7.1.4 Inrichting en beheer van de zijwaterlopen van de Rivierbeek en Hertsbergebeek in functie van het vertragen van de waterafvoer en het verhogen van het zomerpeil

De uitvoering is voorzien in ~~2016~~ 2022

Waarbij het beheer na de inrichting gebeurt door de betrokken privaatrechterlijke rechtspersonen of natuurlijke personen
Waarbij de Vlaamse Landmaatschappij instaat voor het ontwerp en de uitvoering

In voorkomend geval dienen zowel de eigenaars en de vruchtgebruikers als de houders van zakelijke rechten hun instemming te betuigen met de uitvoering van de werken. Deze instemming wordt vastgelegd in een overeenkomst die ter goedkeuring wordt voorgelegd aan de Vlaamse minister.

3.5 Financieringsplan

1. Het Agentschap Natuur en Bos

2.1.3.b. Afsluiting particulier domein - ANB domein

	Raming	18.000 euro
	Algemene kosten (10 %)	1.800 euro
	BTW (21 %)	4.158 euro
	Grondverwerving	0 euro
	TOTAAL	23.958 euro
	Aandeel van het Agentschap Natuur en Bos (100%)	23.958 euro

5.4.1 Herstel site schandpaal

Deze maatregel wordt uitgevoerd door ANB met inzet eigen personeel (natuur- en bosarbeiders)

~~6.2.1.a Grondverwerving in functie van de realisatie van de wandelverbinding Rooiveld-Kampveld~~

~~6.2.1.b Wandelverbinding Rooiveld-Kampveld~~

	Raming	9.500 euro
	Algemene kosten (10 %)	950 euro
	BTW (21 %)	2.195 euro
	Grondverwerving	8.400 euro
	TOTAAL	21.045 euro
	Aandeel van het Agentschap Natuur en Bos (100%)	21.045 euro

2. De Vlaamse Landmaatschappij

~~Op gronden behorende aan of toe te bedelen aan het Agentschap Wegen en Verkeer~~

~~3.2.1.a Grondverwerving in functie van de verhoging van het waterbufferend vermogen van de baanrchten E40~~

~~3.2.1.b Verhoging waterbufferend vermogen baanrchten van de E40~~

	Raming	35.000-euro
	Algemene kosten (10 %)	3.500-euro
	BTW (21 %)	8.085-euro
	Grondverwerving	9.000-euro
	TOTAAL	55.585-euro
	Ten laste van het Vlaamse Gewest, als subsidie aan de Vlaamse Landmaatschappij in toepassing van art.3 van het subsidiebesluit (50% voor landinrichtingswerken)	23.293-euro
	Ten laste van het Vlaamse Gewest, als subsidie aan de Vlaamse Landmaatschappij in toepassing van art.3 van het subsidiebesluit, 100% van het bedrag dat niet ten laste wordt genomen door het Agentschap Wegen en Verkeer (50% voor verwerving van onroerende goederen)	4.500-euro
	Aandeel van het Agentschap Wegen en Verkeer (50% van de totale kostprijs van de landinrichtingswerken)	23.293-euro
	Aandeel van het Agentschap Wegen en Verkeer (50% van de totale kostprijs van de verwerving van onroerende goederen)	4.500-euro

~~Op gronden behorende aan of toe te bedelen aan het Agentschap Natuur en Bos~~

~~2.1.1.a Grondverwerving in functie van de realisatie van een wandel- en fietsverbinding Kapellestraat-Faliestraat, deel ANB~~

~~2.1.2 Realisatie rustplaats t.h.v. Rivierbeek~~

~~2.1.3.b. Afsluiting particulier domein – ANB domein~~

~~6.4.1.b Fietsverbinding Eikelingen Fiets- en wandelverbinding Kampveld-Bulskampveld~~

	Raming	145.600 euro 93.163 euro
	Algemene kosten (10 %)	14.560 euro 9.316 euro
	BTW (21 %)	33.634 euro 21.521 euro
	Grondverwerving	7.500 euro 14.022 euro
	TOTAAL	201.294 euro 138.022 euro
	Ten laste van het Vlaamse Gewest, als subsidie aan de Vlaamse Landmaatschappij in toepassing van art.3 van het subsidiebesluit (50% voor landinrichtingswerken)	96.897 euro 62.000 euro
	Ten laste van het Vlaamse Gewest, als subsidie aan de Vlaamse Landmaatschappij in toepassing van art.3 van het subsidiebesluit (50% voor verwerving van onroerende goederen)	3.750 euro 2.437 euro 4.574 euro (reeds vastgelegd)
	Aandeel van het Agentschap Natuur en Bos (50% van de totale kostprijs van de landinrichtingswerken)	96.897 euro 62.000 euro
	Aandeel van het Agentschap Natuur en Bos (50% van de totale kostprijs van de verwerving van onroerende goederen)	3.750 euro 7.011 euro

Op gronden behorende aan of toe te bedelen aan de gemeente Oostkamp

- 2.1.1.c Realisatie van een wandel- en fietsverbinding Kapellestraat – Faliestraat
- ~~6.1.1.b Wandelverbinding Nieuwenhove – Rooiveld~~
- 6.1.2.b Wandelverbinding Rooiveld – Waterstraat
- ~~6.3.1.a Grondverwerving in functie van de realisatie van de fietsverbinding Stokhovestraat – Edestraat~~
- ~~6.3.1.b Fietsverbinding Stokhovestraat – Edestraat~~
- ~~6.3.2.a Grondverwerving in functie van de realisatie van de fietsverbinding Nieuwburgstraat – Kuipenstraat~~
- ~~6.3.2.b Fietsverbinding Nieuwburgstraat – Kuipenstraat~~
- ~~6.3.3.a Grondverwerving in functie van de realisatie van de fietsverbinding Rijselstraat – Merkemveld~~
- ~~6.3.3.b Fietsverbinding Rijselstraat – Merkemveld~~

	Raming	192.300 euro 208.963 euro
	Algemene kosten (10 %)	19.230 euro 20.896 euro
	BTW (21 %)	44.421 euro 48.270 euro
	Grondverwerving	46.410 euro
	TOTAAL	302.361 euro 278.129 euro
	Ten laste van het Vlaamse Gewest, als subsidie aan de Vlaamse Landmaatschappij in toepassing van art.4 van het subsidiebesluit, 100% van het bedrag dat niet ten laste wordt genomen door de gemeente Oostkamp (70% voor landinrichtingswerken)	179.166 euro 194.690 euro
	Ten laste van het Vlaamse Gewest, als subsidie aan de Vlaamse Landmaatschappij in toepassing van art.4 van het subsidiebesluit, 100% van het bedrag dat niet ten laste wordt genomen door de gemeente Oostkamp (50% voor verwerving van onroerende goederen)	23.205 euro
	Aandeel van de gemeente Oostkamp (30% van de totale kostprijs van de landinrichtingswerken)	76.786 euro 83.439 euro
	Aandeel van de gemeente Oostkamp (50% van de totale kostprijs van de verwerving van onroerende goederen)	23.205 euro

3. De provincie West-Vlaanderen

——— 3.2.2.a Grondverwerving in functie van de verhoging waterbergend vermogen Bornebeek stroomopwaarts Hazelaarstraat

——— 3.2.2.b Verhoging waterbergend vermogen Bornebeek stroomopwaarts Hazelaarstraat

	Raming	90.000 euro
	Algemene kosten (10 %)	9.000 euro
	BTW (21 %)	20.790 euro
	Grondverwerving	60.000 euro
	TOTAAL	179.790 euro
	Ten laste van het Vlaamse Gewest, als subsidie aan de provincie West-Vlaanderen in toepassing van artikel 5 van het subsidiebesluit (70% voor landinrichtingswerken)	83.853 euro
	Ten laste van het Vlaamse Gewest, als subsidie aan de provincie West-Vlaanderen in toepassing van artikel 5 van het subsidiebesluit (50% voor verwerving onroerende goederen)	30.000 euro
	Aandeel van de provincie West-Vlaanderen (30% van de totale kostprijs van de landinrichtingswerken)	35.937 euro
	Aandeel van de provincie West-Vlaanderen (50% voor verwerving van onroerende goederen)	30.000 euro

4-De particulieren

3.1.1.. Waterzuivering van het afvalwater van de melkhuisjes van melkveebedrijven

	Raming	70.000 euro 11.666 euro
	Algemene kosten (10 %)	7.000 euro 1.167 euro
	BTW (21 %)	16.170 euro 2.695 euro
	Grondverwerving	0 euro
	TOTAAL	93.170 euro 15.528 euro
	Ten laste van het Vlaamse Gewest, als subsidie aan de privaatrechtelijke rechtspersonen en natuurlijke personen in toepassing van art.9 van het subsidiebesluit (maximaal 80%)	60.000 euro 10.000 euro
	Aandeel van de privaatrechtelijke rechtspersonen en natuurlijke personen (minimaal 20%)	33.860 euro 5.528 euro

Het betreft werken met betrekking tot de aanleg van IBA's en KWZI's met een duidelijk karakter van algemeen en regionaal belang. Onder voorbehoud van het sluiten van (een) overeenkomst(en) waaruit blijkt dat de aanvrager(s) het via subsidies ingerichte goed gedurende 20 jaren in stand zal (zullen) houden en beheren in functie van de doelstellingen van openbaar nut, dan zal, overeenkomstig art. 9, §1, 3° van het subsidiebesluit, de subsidie van het Vlaamse Gewest 80% bedragen en het aandeel ten laste van de privaatrechtelijke rechtsperso(o)n(en) en/of natuurlijke perso(o)n(en) 20%. Indien niet aan deze voorwaarden wordt voldaan, dan zal de subsidie van het Vlaamse Gewest 30% bedragen en het aandeel ten laste van de privaatrechtelijke rechtsperso(o)n(en) en/of natuurlijke perso(o)n(en) 70%.

Het totale bedrag van de uitgaven voor deze werken dat voor subsidiëring in aanmerking komt, wordt beperkt tot 12.500 euro, wat neerkomt op een maximale subsidie van 10.000 euro per installatie.

Voor het verkrijgen van de subsidie dient de betrokken particulier ook een onderzoek naar efficiënt waterbeheer op zijn bedrijf te doen.

Indien in de betrokken installatie ook huishoudelijk afvalwater zou gezuiverd worden dan is enkel het investeringsbedrag dat betrekking heeft op het zuiveren van het bedrijfsafvalwater van het melkhuisje subsidiabel.

~~5.4.1 — Herstel site schandpaal~~

~~7.1.1 — Stimuleren geschikt landbouwgebruik in de beekvalleien van de Rivierbeek en Hertsbergebeek~~

~~7.1.3.b — Inrichting oeverzone Rivierbeek en Hertsbergebeek in functie van natuurlijk fixeren van de meanderende loop van de Rivierbeek en Hertsbergebeek~~

7.1.4. Inrichting en beheer van zijwaterlopen van Rivierbeek en Hertsbergebeek in functie van vertragen waterafvoer en verhogen zomerpeil

	Raming	277.000 euro 30.053 euro
	Algemene kosten (10 %)	27.700 euro 3.005 euro
	BTW (21 %)	63.987 euro 9.942 euro
	Grondverwerving	0 euro
	TOTAAL	368.687 euro 40.000 euro
	Ten laste van het Vlaamse Gewest, als subsidie aan de privaatrechtelijke rechtspersonen en natuurlijke personen in toepassing van art.9 van het subsidiebesluit (maximaal 70%)	258.081 euro 28.000 euro
	Aandeel van de privaatrechtelijke rechtspersonen en natuurlijke personen (minimaal 30 %)	110.606 euro 12.000 euro

Het betreft werken van landschapszorg, herstel historisch erfgoed of natuurherstel met een duidelijk karakter van algemeen en regionaal belang. Onder voorbehoud van het sluiten van een overeenkomst waaruit blijkt dat de aanvrager het via subsidies ingerichte goed gedurende 20 jaren in stand zal houden en beheren in functie van de doelstellingen van openbaar nut, dan zal, overeenkomstig art. 9, §1, 2° van het subsidiebesluit, de subsidie van het Vlaamse Gewest 70% bedragen en het aandeel ten laste van de privaatrechtelijke rechtspersoon en/of natuurlijke persoon 30%. Indien niet aan deze voorwaarden wordt voldaan, dan zal de subsidie van het Vlaamse Gewest 30% bedragen en het aandeel ten laste van de privaatrechtelijke rechtspersoon en/of natuurlijke persoon 70%.

4 Bijlage

Tabel 27: Overzicht van de gewijzigde maatregelen per co-financierende partner

Partner Financiering	Code	Maatregel	Jaar Uitvoering	Totale kostprijs werken	Kostprijs Grondverwerving	Aandeel land-inrichting	Aandeel Partner
AWV	3.2.1.a	Grondverwerving in functie van de verhoging van het waterbufferend vermogen van de baangrachten E40	2016	€ 0	€ 9.000	€ 4.500	€ 4.500
	3.2.1.b	Verhoging waterbufferend vermogen baangrachten van de E40	2017	€ 46.585	€ 0	€ 23.293	€ 23.293
Totaal, te co-financieren door AWV				€ 46.585	€ 9.000	€ 27.793	€ 27.793
ANB	2.1.1.a	Grondverwerving i.f.v. de realisatie van een wandel- en fietsverbinding Kapellestraat-Faliestraat, deel ANB	2016 2020-2021	€ 0	€ 7.500 € 14.022	€ 3.750 € 2.437 € 4.574 (vastgelegd)	€ 3.750 € 7.011
	2.1.2.	Realisatie rustplaats t.h.v. Rivierbeek	2017	€ 11.314	€ 0	€ 5.657	€ 5.657
	2.1.3.b	Afsluiting particulier domein – ANB-domein	2016 2020-2021	€ 23.958 € 23.958	€ 0	€ 11.979 € 0	€ 11.979 € 23.958
	5.4.1	Herstel site schandpaal	2022	Werken met inzet eigen personeel (bos- en natuurarbeiders)			
	6.2.1.a.	Grondverwerving in functie van de realisatie van de wandelverbinding Rooiveld-Kampveld	2016	€ 0	€ 8.400	€ 0	€ 8.400
	6.2.1.b	Wandelverbinding Rooiveld-Kampveld	2017	€ 12.645	€ 0	€ 0	€ 12.645
	6.4.1.b	Fietsverbinding Eikelingen-Fiets- en wandelverbinding Kampveld-Bulskampveld	2017 2021	€ 158.522 € 124.000	€ 0	€ 79.261 € 62.000	€ 79.261 € 62.000
Totaal, te co-financieren door ANB				€ 206.439 € 147.958	€ 15.900 € 14.022	€ 100.647 € 64.437 € 4.574 (vastgelegd)	€ 121.692 92.969€
West-Vlaanderen	3.2.2.a	Grondverwerving in functie van de verhoging waterbergend vermogen Bornobeek stroomopwaarts Hazolaarstraat	2017	€ 0	€ 60.000	€ 30.000	€ 30.000
	3.2.2.b	Verhoging waterbergend vermogen Bornobeek stroomopwaarts Hazolaarstraat	2018	€ 119.790	€ 0	€ 83.853	€ 35.937
Totaal, te co-financieren door de provincie West-Vlaanderen				€ 119.790	€ 60.000	€ 113.853	€ 65.937
Oostkamp	2.1.1.c	Realisatie van een wandel- en fietsverbinding Kapellestraat - Faliestraat	2017 2022-2023	€ 107.814 € 228.129	€ 0	€ 75.468 € 159.690	€ 32.343 € 68.439
	6.1.1.b	Wandelverbinding Nieuwenhove – Rooiveld	2017	€ 14.375	€ 0	€ 10.062	€ 4.312
	6.1.2.b	Wandelverbinding Rooiveld - Waterstraat	2017 2021	€ 19.965 € 50.000	€ 0	€ 13.976 € 35.000	€ 5.990 € 15.000

	6.3.1.a	Grondverwerving in functie van de realisatie van de fietsverbinding Stokhovestraat-Edestraat	2018	€ 0	€ 27.000	€ 13.500	€ 13.500	
	6.3.1.b	Fietsverbinding Stokhovestraat – Edostraat	2019	€ 60.212	€ 0	€ 48.448	€ 20.764	
	6.3.2.a	Grondverwerving in functie van de realisatie van de fietsverbinding Nieuwburgstraat – Kuipenstraat	2018	€ 0	€ 15.660	€ 7.830	€ 7.830	
	6.3.2.b	Fietsverbinding Nieuwburgstraat – Kuipenstraat	2019	€ 13.310	€ 0	€ 9.317	€ 3.993	
	6.3.3.a	Grondverwerving in functie van de realisatie van de fietsverbinding Rijselstraat – Merkerveld	2018	€ 0	€ 3.750	€ 1.875	€ 1.875	
	6.3.3.b	Fietsverbinding Rijselstraat – Merkerveld	2019	€ 31.279	€ 0	€ 21.895	€ 9.384	
Totaal, te co-financieren door de gemeente Oostkamp					€ 255.952 € 278.129	€ 46.410 € 0	€ 202.371 € 194.690	€ 99.994 € 83.439
Partner Financiering	Code	Maatregel	Jaar Uitvoering	Totale kostprijs werken	Kostprijs Grondverwerving	Aandeel land-inrichting	Aandeel Partner	
Particulier	3.1.1	Waterzuivering van het afvalwater van de melkhuysjes van melkveebedrijven	2016 2020-2021	€ 93.170 € 15.528	€ 0	€ 60.000 € 10.000	€ 33.170 € 5.528	
	5.4.1	Herstel site schandpaal	2016	€ 5.324	€ 0	€ 3.727	€ 1.597	
	7.1.1	Stimuleren geschikt landbouwgebruik in de beekvalleien van de Rivierbeek en Hertsbergebeek	2016	€ 279.510	€ 0	€ 195.657	€ 83.853	
	7.1.2	Vrijwillige kavelruil in functie van stimuleren geschikt landbouwgebruik in de beekvalleien van de Rivierbeek en Hertsbergebeek	2017	€ 0	€ 0	€ 0	€ 0	
	7.1.3.b	Inrichting oeverzone Rivierbeek en Hertsbergebeek in functie van natuurlijk fixeren van de meanderende loop van de Rivierbeek en Hertsbergebeek	2016	€ 63.888	€ 0	€ 44.722	€ 19.166	
	7.1.4	Inrichting en beheer van zijwaterlopen van Rivierbeek en Hertsbergebeek in functie van vertragen waterafvoer en verhogen zomerpeil	2016 2022	€ 10.965 € 40.000	€ 0	€ 13.975 € 28.000	€ 5.990 € 12.000	
Totaal, te co-financieren door Particulier					€ 368.687 € 40.000	€ 0	€ 258.081 € 28.000	€ 110.606 € 12.000

=====

