

Landinrichtingsplan Onthaalinfrastructuur Bulskampveld

Wijziging landinrichtingsplan; Besluit Vlaamse Regering dd 22 juni 2018

1. Nota wijziging landinrichtingsplan Onthaalinfrastructuur Bulskampveld
2. Nota aan de Vlaamse regering
3. Besluit van de Vlaamse regering
4. Uitvoeringsprogramma en financieringsplan

Oorspronkelijke documenten

Eindrapport + kaarten en figuren

Besluit Vlaamse Regering dd. 23 dec. 2016

<https://www.vlm.be/nl/projecten/Paginas/OnthaalinfrastructuurBulskampveld.aspx>

Brugge, 19 juli 2018

Vlaamse Landmaatschappij

Regio West

Frank Debeil

Projectleider LIP Onthaalinfrastructuur

frank.debeil@vlm.be

0492/34 82 24

Velodroomstraat, 28

8200 Brugge



Nota wijziging landinrichtingsplan Onthaalinfrastructuur Bulskampveld

Het eindvoorstel van landinrichtingsplan Onthaalinfrastructuur Bulskampveld werd vastgesteld bij besluit van de Vlaamse Regering van 23 december 2016 (B.S. 08/03-2017).

1. Maatregelen van/met gemeente Beernem

Maatregel 1.2.5. Inrichting transferium station Beernem

Het eindvoorstel van landinrichtingsplan voorzag dat de VLM belast zou worden met de maatregel 1.2.5 (inrichting van het transferium station Beernem), op het domein van Infrabel. Onder de maatregel 1.2.5 was voorzien: het aanmaken en ophangen van een groot infobord aan de gevel van het stationsgebouw van Beernem. Het beheer zou gebeuren door de gemeente Beernem.

Aangezien Infrabel geen instemming gaf, werd deze maatregel bij de vaststelling van het landinrichtingsplan niet weerhouden.

Het stationsgebouw is inmiddels afgebroken door Infrabel.

De gemeente Beernem zal het stationsplein vóór het voormalige stationsgebouw herinrichten en er een onthaalpunt in integreren.

Het wordt nu voorzien om het infobord aan te brengen ter hoogte van de tunnel onder de spoorlijn, op gronden van de gemeente Beernem, kaderend in de herinrichting van het plein.

De totale kostprijs voor de maatregel wordt geraamd op 1.277 euro.

Voorstel aanpassing uitvoeringsprogramma:

De maatregel 1.2.5 (inrichting transferium station Beernem), uit te voeren door de VLM op gronden van de gemeente Beernem, die beheerd worden door de gemeente Beernem, wordt toegevoegd aan het uitvoeringsprogramma.

Voorstel aanpassing financieringsplan:

maatregel 1.2.5

TOTAAL	0 1.277 euro
Ten laste van het Vlaamse Gewest, als subsidie aan de VLM in toepassing van art. 3.4.2.17, 3 ^e lid, van het besluit van de Vlaamse Regering van 6 juni 2014 betreffende de landinrichting (100% van het bedrag dat niet ten laste wordt genomen door de gemeente Beernem, met name 60%)	0 766 euro
Aandeel van de gemeente Beernem (40%)	0 511 euro

De gemeenteraad van Beernem heeft in zitting van 14 december 2017 ingestemd met dit voorstel.

Maatregel 2.3.1.a. Grondverwerving via aankoop in der minne i.f.v. het realiseren van een fietsverbinding tussen de Sint-Jorisstraat en de toegang tot di Coylde

Maatregel 2.3.1.b. Inrichting van een fietsverbinding tussen de Sint-Jorisstraat en de toegang tot di Coylde

Het landinrichtingsplan voorziet dat de gemeente Beernem instaat voor de grondverwerving en de inrichting van de fietsverbinding tussen de Sint-Jorisstraat en de toegang tot di Coylde (Sint-Joris).

De gemeente Beernem heeft in de loop van 2017 de maatregel 2.3.1.b uitgevoerd.

Wegens de te hoge kostprijs (industriegrond) heeft de gemeente geen gronden aangekocht, maar een overeenkomst afgesloten met de eigenaar over gebruik en onderhoud en dit voor een jaarlijks symbolisch bedrag.

Het korte stukje fietspad is aangelegd in dolomiet en dit in eigen regie door de gemeente.

Voorstel aanpassing uitvoeringsprogramma:

De maatregelen 2.3.1.a (grondverwerving via aankoop in der minne i.f.v. het realiseren van een fietsverbinding tussen de Sint-Jorisstraat en de toegang tot di Coylde) en 2.3.1.b (inrichting van een fietsverbinding tussen de Sint-Jorisstraat en de toegang tot di Coylde), uit te voeren door de VLM op gronden van de gemeente Beernem, die beheerd worden door de gemeente Beernem, worden geschrapt uit het uitvoeringsprogramma.

Voorstel aanpassing financieringsplan:

maatregel 2.3.1.a

GRONDVERWERVING	33.000 0 euro
Ten laste van het Vlaamse Gewest, als subsidie aan de gemeente Beernem in toepassing van artikel 3.4.2.27, 1 ^e lid, van het besluit van de Vlaamse Regering van 6 juni 2014 betreffende de landinrichting (50%)	16.500 0 euro
Aandeel van de gemeente Beernem (50 %)	16.500 0 euro

maatregel 2.3.1.b

WERKEN (incl. 10% algemene kosten en 21% btw)	13.438 0 euro
Ten laste van het Vlaamse Gewest, als subsidie aan de gemeente Beernem in toepassing van artikel 3.4.2.17, 1 ^e lid, van het besluit van de Vlaamse Regering van 6 juni 2014 betreffende de landinrichting (70%)	9.407 0 euro
Aandeel van de gemeente Beernem (30%)	4.031 0 euro

De gemeenteraad van Beernem heeft in zitting van 14 december 2017 ingestemd met dit voorstel.

2. Maatregelen van/met gemeente Oostkamp

Maatregel 3.2.1. Plaatsen van wildwaarschuwingborden langs de Scharestraat, Waterstraat, Papenvijverstraat, Kampveldstraat en Rooiveldstraat

Het landinrichtingsplan voorziet dat de gemeente Oostkamp instaat voor de uitvoering van deze maatregel.

De gemeente Oostkamp heeft deze maatregel reeds uitgevoerd in de loop van 2015, voorafgaand aan de vaststelling van het landinrichtingsplan.

Voorstel aanpassing uitvoeringsprogramma:

De maatregel 3.2.1 (plaatsen van wildwaarschuwingborden langs de Scharestraat, Waterstraat, Papenvijverstraat, Kampveldstraat en Rooiveldstraat), uit te voeren door de gemeente Oostkamp op haar gronden die beheerd worden door de gemeente Beernem, wordt geschrapt uit het uitvoeringsprogramma.

Voorstel aanpassing financieringsplan:

maatregel 3.2.1

WERKEN (incl. 10% algemene kosten en 21% btw)	2.928 0 euro
Ten laste van het Vlaamse Gewest, als subsidie aan de gemeente Oostkamp in toepassing van artikel 3.4.2.17, 1 ^e lid, van het besluit van de Vlaamse Regering betreffende de landinrichting (50%)	1.464 0 euro
Aandeel van de gemeente Oostkamp (50%)	1.464 0 euro

De gemeenteraad van Oostkamp heeft in zitting van 21 december 2017 ingestemd met dit voorstel.

3. Maatregelen van/met gemeente Ruislede

Maatregel 2.1.1.a. Grondverwerving via aankoop in der minne of onteigening in functie van de inrichting van de recreatieve verbinding Brandstraat – Bruggesteenweg + aantakking naar gemeentepark Disveld, Doomkerke.

Het landinrichtingsplan voorziet dat de VLM instaat voor de uitvoering van deze maatregel, en dat de gronden na inrichting worden overgedragen aan de gemeente Ruislede.

Op advies van de gemeente Ruislede (gemeenteraad 26 februari 2015) over het ontwerp van landinrichtingsplan werd in het eindvoorstel van landinrichtingsplan Onthaalinfrastructuur Bulskampveld een deel van de in het ontwerp van landinrichtingsplan voorziene grondverwerving geschrapt, met name het deel van de recreatieve verbinding langs de Gallatasbossen.

De gemeente stelde immers voor om een grondruil uit te voeren tussen de eigenaar van de gronden van het wandelpadtracé en een deeltje van de eigendom van de gemeente Ruislede dat behoort tot het gemeentepark Disveld.

Bij de onderhandelingen door de Afdeling Vastgoedtransakties met de betrokken eigenaar over de ruil, bleek de eigenaar-gebruiker uiteindelijk toch voorstander om deze grondstrook voor het wandelpad langs de Gallatasbossen (769 m², volgens opmetingsplan) in der minne te verkopen aan de gemeente.

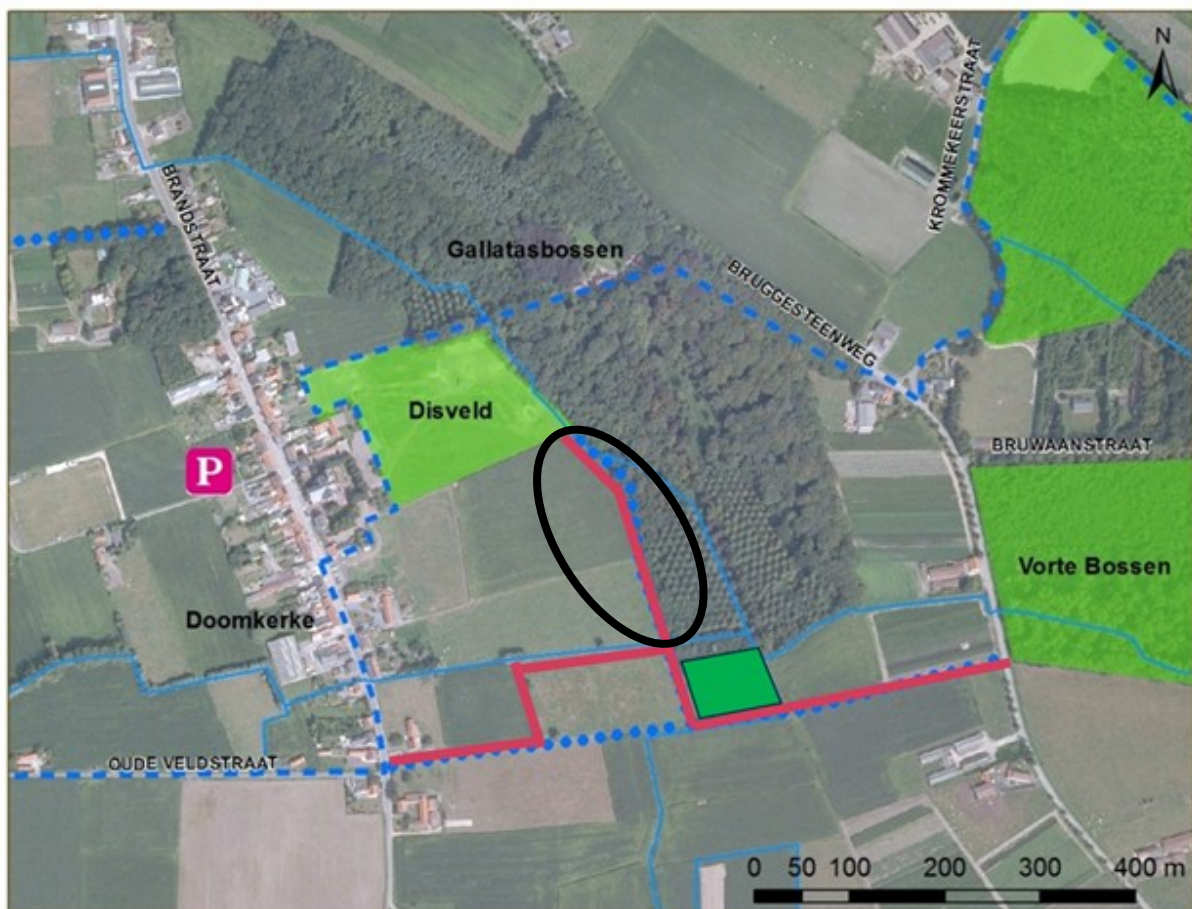

Figuur 3: Recreatieve verbinding Brandstraat – Bruggesteenweg + aantakking naar gemeentepark Disveld (Doomkerke), met aanduiding van het tracé dat wordt aangekocht door de gemeente Ruislede.

Voorstel aanpassing uitvoeringsprogramma:

De maatregel 2.1.1.a (grondverwerving via aankoop in der minne of onteigening in functie van de inrichting van de recreatieve verbinding Brandstraat – Bruggesteenweg + aantakking naar gemeentepark Disveld, Doomkerke), uit te voeren door de VLM met overdracht aan de gemeente Ruiselede, wordt integraal behouden, maar wordt hernummerd naar 2.1.1.a.1.

De maatregel 2.1.1.a.2 (grondverwerving via aankoop in der minne of onteigening in functie van de inrichting van de recreatieve verbinding Brandstraat – Bruggesteenweg + aantakking naar gemeentepark Disveld, Doomkerke), uit te voeren door de gemeente Ruiselede, wordt toegevoegd aan het uitvoeringsprogramma.

Voorstel aanpassing financieringsplan:

maatregel 2.1.1.a.1

De raming en de wijze van financiering worden niet gewijzigd

maatregel 2.1.1.a.2

GRONDVERWERVING	∅ 5.500 euro
Ten laste van het Vlaamse Gewest, als subsidie aan de gemeente Ruiselede in toepassing van art. 3.4.2.27, 1 ^e lid, van het besluit van de Vlaamse Regering van 6 juni 2014 betreffende de landinrichting, (50%)	∅ 2.750 euro
Aandeel van de gemeente Ruiselede (50%)	∅ 2.750 euro

De gemeenteraad van Ruiselede heeft in zitting van 16 november 2017 ingestemd met dit voorstel.

Maatregel 2.1.2.e. Inrichtingswerken uit kracht van wet in functie van de realisatie van de recreatieve verbinding Brandstraat – Gulke Putten (Doomkerke).

Maatregel 2.1.2.f. Vestigen van een erfdienstbaarheid tot openbaar nut gekoppeld aan inrichtingswerken uit kracht van wet, gericht op instandhouding van inrichtingswerken uit kracht van wet in functie van de realisatie van deel C van de recreatieve verbinding Brandstraat – Gulke Putten (Doomkerke)

Het landinrichtingsplan voorziet dat de VLM instaat voor de uitvoering van deze maatregel, op gronden van particulier, te beheren door de gemeente Ruiselede.

Het betreft de plaatsing en het instandhouden van een C3-verkeersbord.

De gemeente Ruiselede heeft in de loop van 2017 de maatregel 2.1.2.c (inrichting deel B van de recreatieve verbinding Brandstraat – Gulke Putten), op haar gronden uitgevoerd, en heeft daarbij ook het C3-verkeersbord geplaatst op haar gronden.

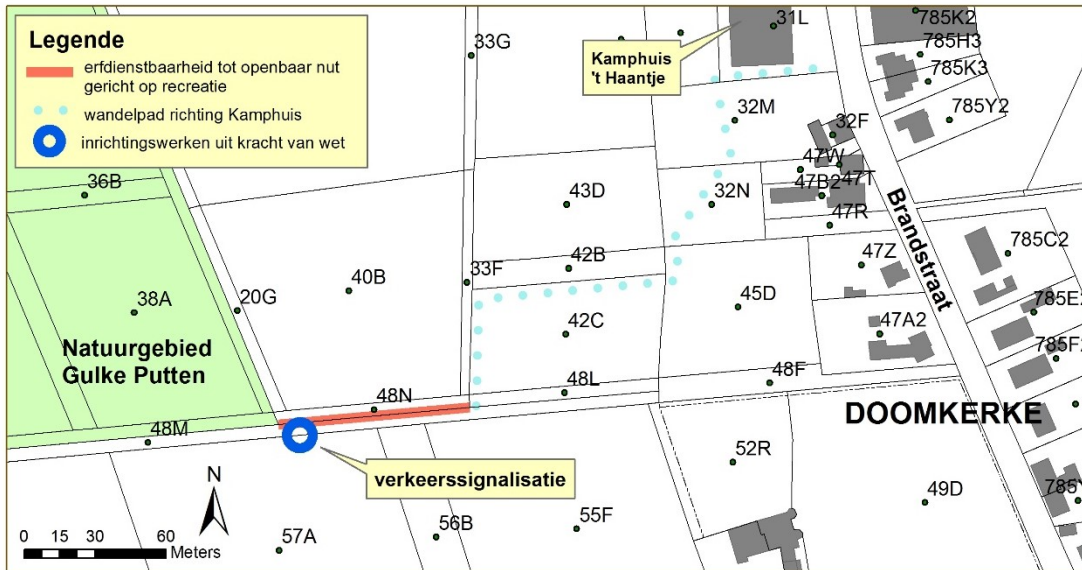

Figuur 4: situering inrichtingswerken uit kracht van wet i.f.v. de realisatie van de recreatieve verbinding Brandstraat – Gulke Putten.

Voorstel aanpassing uitvoeringsprogramma:

De maatregelen 2.1.2.e. (inrichtingswerken uit kracht van wet in functie van de realisatie van de recreatieve verbinding Brandstraat – Gulke Putten (Doomkerke) en 2.1.2.f. (vestigen van een erfdienstbaarheid tot openbaar nut gekoppeld aan inrichtingswerken uit kracht van wet, gericht op instandhouding van inrichtingswerken uit kracht van wet in functie van de realisatie van deel C van de recreatieve verbinding Brandstraat – Gulke Putten (Doomkerke)), worden geschrapt uit het uitvoeringsprogramma.

Voorstel aanpassing financieringsplan:

maatregel 2.2.1.e

WERKEN (incl. 10% algemene kosten en 21% btw)	300 0 euro
Ten laste van het Vlaamse Gewest, als subsidie aan de Vlaamse Landmaatschappij in toepassing van artikel 3.4.2.17, 3 ^e lid, van het besluit van de Vlaamse Regering van 6 juni 2014 betreffende de landinrichting (100% van het bedrag dat niet ten laste wordt genomen door de gemeente Ruiselede, met name 70%)	480 0 euro
Aandeel van de gemeente Ruiselede (30%)	420 0 euro

maatregel 2.2.1.f

VERGOEDING	0 0 euro
Aandeel van de gemeente Ruiselede (100 %)	0 0 euro

De gemeenteraad van Ruiselede heeft in zitting van 16 november 2017 ingestemd met dit voorstel.

4. Maatregelen van/met gemeente Wingene

Maatregel 1.5.1. Inrichting tertiair onthaalpunt Sint-Jan

Het landinrichtingsplan voorziet dat de VLM instaat voor de uitvoering van deze maatregel, op gronden van de gemeente Wingene.

De maatregel omvat het plaatsen van een groot infobord in de huisstijl van het landschapspark.

In het landinrichtingsplan is voorzien dat het infobord wordt geplaatst aan de hoofdingang van de kerk van Sint-Jan. Naar aanleiding van het dorpskernherinrichtingsproject Sint-Jan dat de gemeente Wingene heeft uitgewerkt, zal het infobord geïntegreerd worden in de publieke ruimte tussen de kerk en de Keukelstraat.

Abstractie makend van deze gewijzigde locatie blijft het uitvoeringsprogramma en het financieringsplan van het landinrichtingsplan ongewijzigd.

De gemeenteraad van Wingene heeft in zitting van 29 januari 2018 ingestemd met dit voorstel.

Maatregel 1.5.2.b. Inrichting picknickruimte boomgaard – speelplein Sint-Jan

Het landinrichtingsplan voorziet dat de VLM instaat voor de uitvoering van deze maatregel, op gronden van de kerkfabriek van de parochie Sint-Jan-Baptist in Wingene, dat de gemeente Wingene de maatregel zal cofinancieren en dat het beheer zal gebeuren door de gemeente Wingene.

De gemeente Wingene heeft op 23 oktober 2017 het perceeltje tuingrond waarop de aanleg van de picknickruimte wordt gepland, alsook de openbare speelzone waarop de plaatsing van een aantal zitbanken is gepland, verworven van de kerkfabriek.

Voorstel aanpassing uitvoeringsprogramma:

De maatregel 1.5.2.b (inrichting picknickruimte boomgaard – speelplein Sint-Jan), zal worden uitgevoerd door de VLM op gronden van de gemeente Wingene in plaats van door de VLM op gronden van de kerkfabriek van de parochie Sint-Jan-Baptist in Wingene.

Voorstel aanpassing financieringsplan:

maatregel 1.5.2.b

De raming en de wijze van financiering worden niet gewijzigd

De gemeenteraad van Wingene heeft in zitting van 29 januari 2018 ingestemd met dit voorstel.

Maatregel 2.2.1.a. Grondverwerving voor recreatieve verbinding Sint-Jan - Balgerhoekstraat

Maatregel 2.2.1.b. Recreatieve verbinding Sint-Jan - Balgerhoekstraat

Het landinrichtingsplan voorziet dat de VLM instaat voor de uitvoering van deze twee maatregelen, op gronden van/over te dragen aan de gemeente Wingene.

De maatregel 2.2.1.b omvat het aanbrengen van dreefbeplanting, de aanleg van enkele parkeerplaatsen aan de ingang van de begraafplaats, het plaatsen van een draaipoortje en het aanleggen van een kiezelpadje aan columbarium.

De gemeente Wingene voorziet in 2018 werken in de dorpskom van Sint-Jan (dorpskernherinrichtingsproject Sint-Jan). Om de onder maatregel 2.2.1.b geplande werken versneld te kunnen uitvoeren, heeft de gemeente Wingene deze opgenomen in haar eigen uitvoeringsdossier van de dorpskernherinrichting. Er zal geen subsidie worden gevraagd voor deze maatregel. Het tracé van de recreatieve verbinding richting Balgerhoekstraat (een fiets- en wandelverbinding) zal rond de begraafplaats worden aangelegd.



Figuur 5: recreatieve verbinding kerk Sint-Jan – Balgerhoekstraat, met aanduiding van het nieuwe tracé rond de begraafplaats (zwarte omranding).

De VLM heeft de voor de grondverwerving gerealiseerd voor het te behouden deel van het oorspronkelijk voorziene tracé van de recreatieve verbinding. Die gronden worden overgedragen aan de gemeente Wingene tegen de helft van de verwervingsprijs en worden voor de helft gesubsidieerd.

De VLM stond daarnaast ook in voor de grondverwerving voor het deel van het tracé van de recreatieve verbinding rond de begraafplaats. Die laatste gronden worden overgedragen aan de gemeente Wingene tegen de verwervingsprijs.

Voorstel aanpassing uitvoeringsprogramma:

Een deel van de maatregel 2.2.1.a (grondverwerving voor recreatieve verbinding Sint-Jan – Balgerhoekstraat) zal niet worden uitgevoerd.

De maatregel 2.2.1.b (inrichting van de recreatieve verbinding kerk Sint-Jan – Balgerhoekstraat, wordt geschrapt uit het uitvoeringsprogramma.

Voorstel aanpassing financieringsplan:

maatregel 2.2.1.a

GRONDVERWERVING	8.644 5.864 euro
Ten laste van het Vlaamse Gewest, als subsidie aan de Vlaamse Landmaatschappij in toepassing van art. 3.4.2.27, 3 ^e lid, van het besluit van de Vlaamse Regering van 6 juni 2014 betreffende de landinrichting (100% van het bedrag dat niet ten laste wordt genomen door de gemeente Wingene, met name 50%)	4.322 2.932 euro
Aandeel van de gemeente Wingene (50%)	4.322 2.932 euro

Maatregel 2.2.1.b

WERKEN (incl. 10% algemene kosten en 21% btw)	8.323 0 euro
Ten laste van het Vlaamse Gewest, als subsidie aan de Vlaamse Landmaatschappij in toepassing van art. 3.4.2.17, 3 ^e lid, van het besluit van de Vlaamse Regering van 6 juni 2014 betreffende de landinrichting (100% van het bedrag dat niet ten laste wordt genomen door de gemeente Wingene, met name 70%)	5.826 0 euro
Aandeel van de gemeente Wingene (30%)	2.497 0 euro

De gemeenteraad van Wingene heeft in zitting van 29 januari 2018 ingestemd met dit voorstel.

Maatregel 2.2.2.b. Recreatieve verbinding Leendreef - Predikherenstraat

Het landinrichtingsplan voorziet dat de VLM instaat voor de uitvoering van deze maatregel, op gronden van/over te dragen aan de gemeente Wingene.

Bij de opmaak van het voorontwerp voor de uitvoering van deze maatregel, bleek dat de geraamde kostprijs ervan ruim hoger zal zijn dan het in het inrichtingsplan geraamde bedrag rekening houdend met:

- de vastgestelde hogere geraamde kostprijs van een aantal andere werken na aanbesteding (en met inbegrip van de nodige maaiwerken gedurende de waarborgperiode) ten opzichte van de raming in het inrichtingsplan;
- de noodzaak tot het voorzien van een voldoende brede duiker met kopmuren over de Blauwhuisbeek.

Voorstel aanpassing financieringsplan:

Maatregel 2.2.2.b

WERKEN (incl. 10% algemene kosten en 21% btw)	43.870 46.585 euro
Ten laste van het Vlaamse Gewest, als subsidie aan de Vlaamse Landmaatschappij in toepassing van art. 3.4.2.17, 3 ^e lid, van het besluit van de Vlaamse Regering van 6 juni 2014 betreffende de landinrichting (100% van het bedrag dat niet ten laste wordt genomen door de gemeente Wingene, met name 70%)	9.709 32.610 euro
Aandeel van de gemeente Wingene (30%)	4.164 13.975 euro

De gemeenteraad van Wingene heeft in zitting van 29 januari 2018 ingestemd met dit voorstel.

Maatregel 2.2.3.a. Grondverwerving voor recreatieve verbinding Balgerhoekstraat - Hekkestraat

Maatregel 2.2.3.b. Recreatieve verbinding Balgerhoekstraat - Hekkestraat

Het landinrichtingsplan voorziet dat de VLM instaat voor de uitvoering van deze twee maatregelen, op gronden van/over te dragen aan de gemeente Wingene.

De realisatie van de grondverwerving door de VLM is lopende.

Voor de aanleg van deze recreatieve verbinding is nog geen uitvoeringsdossier opgemaakt. Maar (zie punt 5) rekening houdend met de vastgestelde hogere geraamde kostprijs van een aantal andere werken na aanbesteding (met inbegrip van de nodige maaiwerken gedurende de waarborgperiode) ten opzichte van de raming in het inrichtingsplan, wordt het ramingsbedrag verhoogd.

Voorstel aanpassing financieringsplan:

Maatregel 2.2.3.b

WERKEN (incl. 10% algemene kosten en 21% btw)	16.834	25.252 euro
Ten laste van het Vlaamse Gewest, als subsidie aan de Vlaamse Landmaatschappij in toepassing van art. 3.4.2.17, 3 ^e lid, van het besluit van de Vlaamse Regering van 6 juni 2014 betreffende de landinrichting (100% van het bedrag dat niet ten laste wordt genomen door de gemeente Wingene, met name 70%)	11.784	17.676 euro
Aandeel van de gemeente Wingene (30%)	5.050	7.576 euro

De gemeenteraad van Wingene heeft in zitting van 29 januari 2018 ingestemd met dit voorstel.

5. Maatregelen in uitvoeringsdossier “Toepassing onthaalinfrastructuur landschapspark”

Het landinrichtingsplan voorziet dat de VLM instaat voor de uitvoering van de volgende maatregelen:

- op gronden van/over te dragen aan de Vlaamse Waterweg nv, te beheren door de gemeente Oostkamp
 - maatregel 1.3.3. (inrichting tertiair onthaalpunt Warandepuiten, Moerbrugge)
- op gronden van/over te dragen aan de Vlaamse Waterweg nv, te beheren door de gemeente Beernem
 - maatregel 1.2.3. (inrichting tertiair onthaalpunt jachthaven, Beernem)
 - maatregel 1.2.4. (inrichting picknick- en barbecueruimte parking kampeerauto's jachthaven Beernem, Beernem)
- op gronden van/over te dragen aan de provincie West-Vlaanderen, te beheren door de provincie West-Vlaanderen
 - maatregel 1.2.1. (inrichting primaire onthaalpoort Driekoningen, Beernem)
 - maatregel 1.2.2. (inrichting speelzone kasteelpark Lippensgoed-Bulskampveld, Beernem)
- op gronden van/over te dragen aan de gemeente Aalter, te beheren door de gemeente Aalter
 - maatregel 1.1.1. (inrichting secundaire onthaalpoort Sint-Maria-Aalter, Aalter)
 - maatregel 1.1.3. (inrichting tertiair onthaalpunt Aalter)
- op gronden van/over te dragen aan de gemeente Beernem, te beheren door de gemeente Beernem
 - maatregel 1.2.5. (inrichting transferium station Beernem)
 - maatregel 1.2.6. (inrichting tertiair onthaalpunt Sint-Joris (dorp))
 - maatregel 3.1.2. (Plaatsen wildspiegels t.h.v. de Torenweg)
- op gronden van/over te dragen aan de gemeente Oostkamp, te beheren door de gemeente Oostkamp
 - maatregel 1.3.1. (inrichting secundaire onthaalpoort Waardamme)
 - maatregel 1.3.2. (inrichting tertiair onthaalpunt Hertsberge)
 - maatregel 1.3.4. (inrichting tertiair onthaalpunt gemeentebos Nieuwenhove)
- op gronden van/over te dragen aan de gemeente Ruiselede, te beheren door de gemeente Ruiselede
 - maatregel 1.4.2. (inrichting tertiair onthaalpunt Kruiskerke)
 - maatregel 1.4.3. (inrichting lokaal onthaalpunt Parochieveldbos, Kruiskerke)
 - maatregel 1.4.4. (inrichting zitruimte Zandberg, Kruiskerke)
 - maatregel 1.4.5. (inrichting zitgelegenheid schaatsvijver, Kruiskerke)
 - maatregel 1.4.6. (inrichting zitgelegenheid Vorte Bossen, Kruiskerke)
 - maatregel 2.1.1.c. (inrichting recreatieve verbinding Brandstraat-Bruggesteeweg en aantakking naar gemeentepark Disveld, Doomkerke)

- op gronden van/over te dragen aan de gemeente Wingene, te beheren door de gemeente Wingene
 - maatregel 1.5.1. (inrichting tertiair onthaalpunt Sint-Jan, Wingene)
 - maatregel 1.5.2.b. (inrichting picknickruimte boomgaard – speelplein Sint-Jan, Wingene)
 - maatregel 1.5.5. (inrichting zitgelegenheid Gulke Putten, Wingene)
 - maatregel 1.5.6. (inrichting zitgelegenheid Vagevuurbossen, Wingene)
 - maatregel 3.3.2. (plaatsen wildspiegels t.h.v. Predikherenstraat, Bruggesteenweg en Vagevuurstraat)

- op gronden het OCMW van de gemeente Ruiselede, te beheren door de gemeente Wingene
 - maatregel 1.5.3. (inrichting picknickruimte Lammersdam, Wingene)

- op gronden particulieren, te beheren door de gemeente Wingene
 - maatregel 1.5.4. (inrichting zitruimte Boskapel, Wildenburg, Wingene)

Het landinrichtingsplan voorziet dat de gemeente Beernem instaat voor de uitvoering van de volgende maatregel op haar gronden:

- maatregel 3.1.1. (Plaatsen wildwaarschuwborden t.h.v. de Torenweg)

Het landinrichtingsplan voorziet dat de gemeente Wingene instaat voor de uitvoering van de volgende maatregel op haar gronden:

- maatregel 3.3.1. (Plaatsen wildwaarschuwborden t.h.v. Predikherenstraat, Bruggesteenweg en Vagevuurstraat (Sint-Pietersveld))

Het landinrichtingsplan voorziet dat De Broeders van Liefde vzw instaat voor de uitvoering van de volgende maatregel op haar gronden:

- maatregel 1.1.2. (inrichting domein Menas (Sint-Maria-Aalter))

De VLM heeft voor het geheel van de hierboven vermelde maatregelen een aanbesteding georganiseerd, wat maatregel 3.1.1 betreft op basis van een overeenkomst met de gemeente Beernem waarbij de VLM wordt gemachtigd om de maatregel 3.1.1 uit te voeren in naam van de gemeente Beernem, wat maatregel 3.3.1 betreft op basis van een overeenkomst met de gemeente Wingene waarbij de VLM wordt gemachtigd om de maatregel 3.3.1 uit te voeren in naam van de gemeente Wingene en wat maatregel 1.1.21 betreft op basis van een overeenkomst met De Broeders van Liefde vzw waarbij de VLM wordt gemachtigd om de maatregel 1.1.2 uit te voeren in naam van De Broeders van Liefde vzw.

Er wordt vastgesteld dat de geraamde kostprijs na aanbesteding hoger is dan de in het inrichtingsplan geraamde kostprijs.

In het uitvoeringsdossier werden o.a. de nodige maaierwerken van de recreatiepaden in de waarborgperiode opgenomen (2 jaar).

Specifiek voor de maatregel 1.3.1 (inrichting van het onthaalpunt aan de Warandepuiten) is er op advies van de provincie West-Vlaanderen en na overleg met Natuurpunt Beheer vzw en de gemeente Oostkamp, een inhoudelijk bijsturing van de wijze van inrichting.

Specifiek voor de maatregel 2.1.1.c. (recreatieve verbinding Doomkerke) is de hogere kostprijs mee het gevolg van een op de planbegeleidingsgroep goedgekeurde wijziging van het tracé, waardoor ook over een grotere lengte draadafsluiting moet worden geplaatst en waardoor er een duiker met kopmuren moet worden gebouwd over de Pachtebeek). Op het tracé bevindt zich bovendien een ondergrondse elektriciteitskabel die Eandis definitief buiten werking zal stellen.

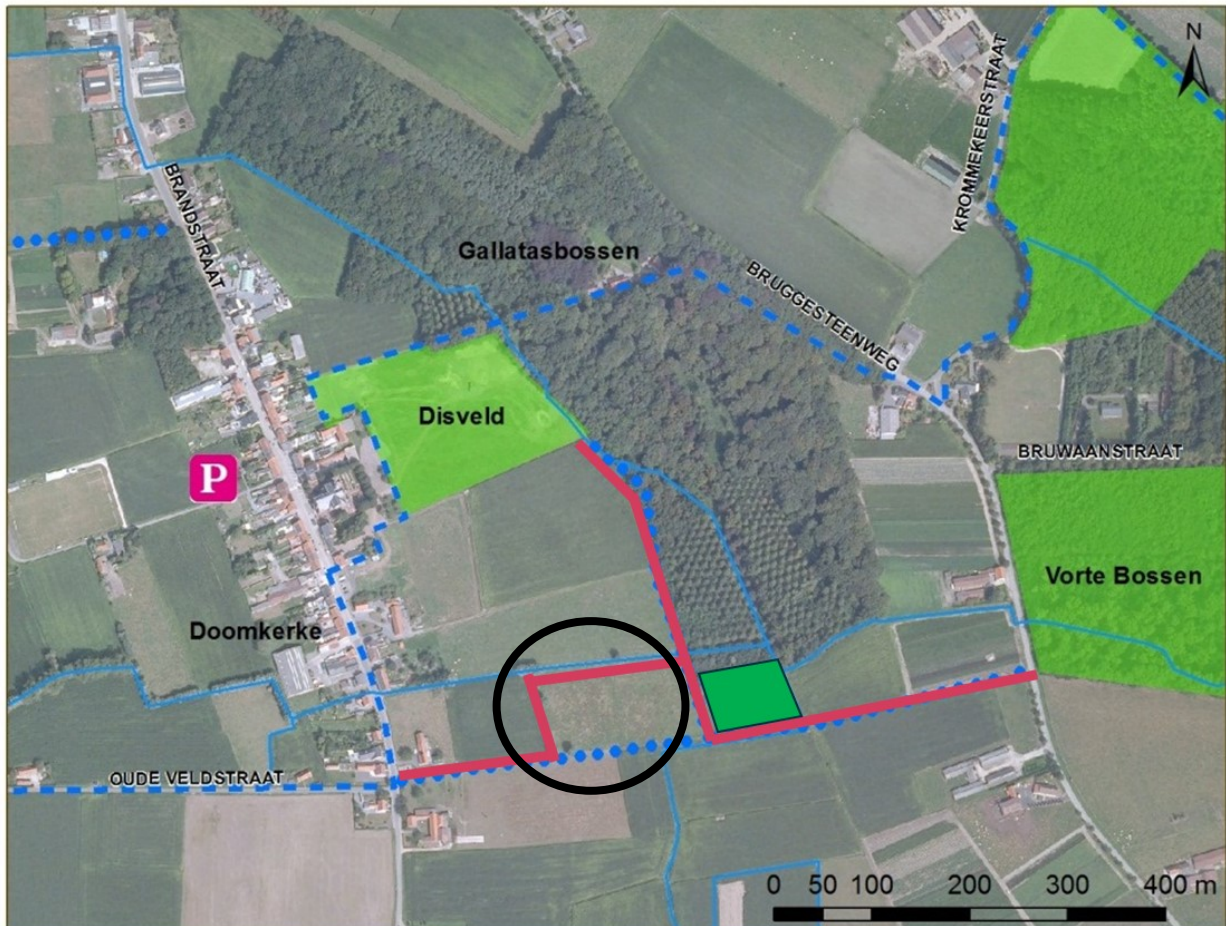

Figuur 2: recreatieve verbinding Brandstraat – Bruggesteenweg + aantakking naar gemeentepark Disveld (Doomkerke), met tracéwijziging t.h.v. de huiskavel Delaere.

Voorstel aanpassing financieringsplan:

Maatregel 1.3.3

WERKEN (incl. 10% algemene kosten en 21% btw)	3.804 9.442 euro
Ten laste van het Vlaamse Gewest, als subsidie aan de Vlaamse Landmaatschappij in toepassing van art. 3.4.2.17, 2 ^e en 3 ^e lid, van het besluit van de Vlaamse Regering van 6 juni 2014 betreffende de landinrichting (100% van het bedrag dat niet ten laste wordt genomen door de gemeente Oostkamp, met name 60%)	2.284 5.665 euro
Aandeel van de gemeente Oostkamp (40%)	1.520 3.777 euro

Maatregelen 1.2.3 en 1.2.4

WERKEN (incl. 10% algemene kosten en 21% btw)	43.096	48.099 euro
Ten laste van het Vlaamse Gewest, als subsidie aan de Vlaamse Landmaatschappij in toepassing van art. 3.4.2.17, 2 ^e en 3 ^e lid, van het besluit van de Vlaamse Regering van 6 juni 2014 betreffende de landinrichting (100% van het bedrag dat niet ten laste wordt genomen door de gemeente Beernem, met name 60%)	25.858	28.859 euro
Aandeel van de gemeente Beernem (40%)	17.238	19.240 euro

Maatregelen 1.2.1 en 1.2.2

WERKEN (incl. 10% algemene kosten en 21% btw)	403.382	121.627 euro
Ten laste van het Vlaamse Gewest, als subsidie aan de Vlaamse Landmaatschappij in toepassing van art. 3.4.2.17, 3 ^e lid, van het besluit van de Vlaamse Regering van 6 juni 2014 betreffende de landinrichting (100% van het bedrag dat niet ten laste wordt genomen door de provincie West-Vlaanderen, met name 60 %)	62.029	72.976 euro
Aandeel van de provincie West-Vlaanderen (40 %)	41.353	48.651 euro

Maatregelen 1.1.1 en 1.1.3

WERKEN (incl. 10% algemene kosten en 21% btw)	28.181	32.859 euro
Ten laste van het Vlaamse Gewest, als subsidie aan de Vlaamse Landmaatschappij in toepassing van art. 3.4.2.17, 3 ^e lid, van het besluit van de Vlaamse Regering van 6 juni 2014 betreffende de landinrichting (100% van het bedrag dat niet ten laste wordt genomen door de gemeente Aalter, met name 60%)	16.909	19.715 euro
Aandeel van de gemeente Aalter (40%)	11.272	13.144 euro

Maatregelen 1.2.5 en 1.2.6

WERKEN (incl. 10% algemene kosten en 21% btw)	3.773	3.385 euro
Ten laste van het Vlaamse Gewest, als subsidie aan de Vlaamse Landmaatschappij in toepassing van art. 3.4.2.17, 3 ^e lid, van het besluit van de Vlaamse Regering van 6 juni 2014 betreffende de landinrichting (100% van het bedrag dat niet ten laste wordt genomen door de gemeente Beernem, met name 60%)	2.264	2.031 euro
Aandeel van de gemeente Beernem (40%)	1.509	1.354 euro

Maatregel 3.1.2

WERKEN (incl. 10% algemene kosten en 21% btw)	2.396	705 euro
Ten laste van het Vlaamse Gewest, als subsidie aan de Vlaamse Landmaatschappij in toepassing van art. 3.4.2.17, 3 ^e lid, van het besluit van de Vlaamse Regering van 6 juni 2014 betreffende de landinrichting (100% van het bedrag dat niet ten laste wordt genomen door de gemeente Beernem, met name 50%)	1.198	353 euro
Aandeel van de gemeente Beernem (50%)	1.198	352 euro

Maatregelen 1.4.2, 1.4.3, 1.4.4, 1.4.5 en 1.4.6

WERKEN (incl. 10% algemene kosten en 21% btw)	23.950	34.307 euro
Ten laste van het Vlaamse Gewest, als subsidie aan de Vlaamse Landmaatschappij in toepassing van art. 3.4.2.17, 3 ^e lid, van het besluit van de Vlaamse Regering van 6 juni 2014 betreffende de landinrichting (100% van het bedrag dat niet ten laste wordt genomen door de gemeente Ruiselede, met name 60%)	14.369	20.584 euro

Aandeel van de gemeente Ruiselede (40%)	9.584 13.723 euro
---	------------------------------

Maatregelen 1.3.1, 1.3.2 en 1.3.4

WERKEN (incl. 10% algemene kosten en 21% btw)	22.944 25.954 euro
Ten laste van het Vlaamse Gewest, als subsidie aan de Vlaamse Landmaatschappij in toepassing van art. 3.4.2.17, 3 ^e lid, van het besluit van de Vlaamse Regering van 6 juni 2014 betreffende de landinrichting (100% van het bedrag dat niet ten laste wordt genomen door de gemeente Oostkamp, met name 60%)	13.764 15.572 euro
Aandeel van de gemeente Oostkamp (40%)	9.177 10.382 euro

Maatregel 2.1.1.c

WERKEN (incl. 10% algemene kosten en 21% btw)	33.282 72.125 euro
Ten laste van het Vlaamse Gewest, als subsidie aan de Vlaamse Landmaatschappij in toepassing van art. 3.4.2.17, 3 ^e lid, van het besluit van de Vlaamse Regering van 6 juni 2014 betreffende de landinrichting (100% van het bedrag dat niet ten laste wordt genomen door de gemeente Ruiselede, met name 70%)	23.298 50.487 euro
Aandeel van de gemeente Ruiselede (30 %)	9.984 21.638 euro

Maatregelen 1.5.1, 1.5.2.b, 1.5.5 en 1.5.6

WERKEN (incl. 10% algemene kosten en 21% btw)	41.880 33.467 euro
Ten laste van het Vlaamse Gewest, als subsidie aan de Vlaamse Landmaatschappij in toepassing van art. 3.4.2.17, 3 ^e lid, van het besluit van de Vlaamse Regering van 6 juni 2014 betreffende de landinrichting (100% van het bedrag dat niet ten laste wordt genomen door de gemeente Wingene, met name 60%)	7.128 20.080 euro
Aandeel van de gemeente Wingene (40 %)	4.752 13.387 euro

Maatregel 3.3.2

WERKEN (incl. 10% algemene kosten en 21% btw)	6.655 4.196 euro
Ten laste van het Vlaamse Gewest, als subsidie aan de Vlaamse Landmaatschappij in toepassing van art. 3.4.2.17, 3 ^e lid, van het besluit van de Vlaamse Regering van 6 juni 2014 betreffende de landinrichting (100% van het bedrag dat niet ten laste wordt genomen door de gemeente Wingene, met name 50%)	3.328 2.098 euro
Aandeel van de gemeente Wingene (50%)	3.327 2.098 euro

Maatregel 1.5.3

WERKEN (incl. 10% algemene kosten en 21% btw)	9.336 18.224 euro
Ten laste van het Vlaamse Gewest, als subsidie aan de Vlaamse Landmaatschappij in toepassing van art. 3.4.2.17, 3 ^e lid, van het besluit van de Vlaamse Regering van 6 juni 2014 betreffende de landinrichting (100% van het bedrag dat niet ten laste wordt genomen door de gemeente Wingene, met name 60%)	5.602 10.934 euro
Aandeel van de gemeente Wingene (40%)	3.734 7.290 euro

Maatregel 1.5.4

WERKEN (incl. 10% algemene kosten en 21% btw)	6.044 6.856 euro
Ten laste van het Vlaamse Gewest, als subsidie aan de Vlaamse Landmaatschappij in toepassing van art. 3.4.2.17, 3 ^e lid, van het besluit van de Vlaamse Regering van 6 juni 2014 betreffende de landinrichting (100% van het bedrag dat niet ten laste wordt genomen door de gemeente Wingene, met name 60%)	3.626 4.114 euro
Aandeel van de gemeente Wingene (40%)	2.418 2.742 euro

Maatregel 3.1.1

WERKEN (incl. 10% algemene kosten en 21% btw)	500 1.069 euro
Ten laste van het Vlaamse Gewest, als subsidie aan de gemeente Beernem in toepassing van artikel 3.4.2.17, 1 ^e lid, van het besluit van de Vlaamse Regering van 6 juni 2014 betreffende de landinrichting (50%)	250 535 euro
Aandeel van de gemeente Beernem (50%)	250 534 euro

Maatregel 3.3.1

WERKEN (incl. 10% algemene kosten en 21% btw)	1.198 2.672 euro
Ten laste van het Vlaamse Gewest, als subsidie aan de gemeente Wingene in toepassing van artikel 3.4.2.17, 1 ^e lid, van het besluit van de Vlaamse Regering van 6 juni 2014 betreffende de landinrichting (50%)	599 1.336 euro
Aandeel van de gemeente Wingene (50%)	599 1.336 euro

Maatregel 1.1.2

WERKEN (incl. 10% algemene kosten en 21% btw)	29.195 33.280 euro
Ten laste van het Vlaamse Gewest, als subsidie aan De Broeders van Liefde vzw in toepassing van art. 3.4.2.17, 1 ^e lid, van het besluit van de Vlaamse Regering van 6 juni 2014 betreffende de landinrichting (60%)	17.517 19.968 euro
Aandeel van De Broeders van Liefde vzw (40%)	11.678 13.312 euro

6. Reeds uitgevoerde maatregelen

De volgende maatregelen zijn reeds uitgevoerd.

Het financieringsplan wordt aangepast aan de reële uitvoeringskost.

Uitvoering door VLM, overdracht aan gemeente Ruiselede

2.1.1.a1 (grondverwerving via aankoop in der minne of onteigening in functie van de inrichting van de recreatieve verbinding Brandstraat - Bruggesteenweg + aantakking op het gemeentepark Disveld (Doomkerke))

GRONDVERWERVING	26.320 23.776 euro
Ten laste van het Vlaamse Gewest, als subsidie aan de Vlaamse Landmaatschappij in toepassing van art. 3.4.2.27, 3 ^e lid, van het besluit van de Vlaamse Regering van 6 juni 2014 betreffende de landinrichting (100% van het bedrag dat niet ten laste wordt genomen door de gemeente Ruiselede, met name 50%)	13.160 11.888 euro
Aandeel van de gemeente Ruiselede (50 %)	13.160 11.888 euro

Subsidie toegekend bij ministerieel besluit van 1 december 2017.

2.1.1.b (grondverwerving via aankoop in der minne i.f.v. het creëren van een bijkomende toegang tot het gemeentepark Disveld)

GRONDVERWERVING	13.760 13.380 euro
Ten laste van het Vlaamse Gewest, als subsidie aan de Vlaamse Landmaatschappij in toepassing van art. 3.4.2.27, 3 ^e lid, van het besluit van de Vlaamse Regering van 6 juni 2014 betreffende de landinrichting (100% van het bedrag dat niet ten laste wordt genomen door de gemeente Ruiselede, met name 50%)	6.880 6.690 euro
Aandeel van de gemeente Ruiselede (50 %)	6.880 6.690 euro

Subsidie toegekend bij ministerieel besluit van 18 augustus 2017.

2.1.2.a (grondverwerving via aankoop in der minne of onteigening in functie van de realisatie van deel B van de recreatieve verbinding Brandstraat – Gulke Putten (Doomkerke))

GRONDVERWERVING	2.476 4.698 euro
Ten laste van het Vlaamse Gewest, als subsidie aan de Vlaamse Landmaatschappij in toepassing van art. 3.4.2.27, 3 ^e lid, van het besluit van de Vlaamse Regering van 6 juni 2014 betreffende de landinrichting (100% van het bedrag dat niet ten laste wordt genomen door de gemeente Ruiselede, met name 50%)	1.238 2.349 euro
Aandeel van de gemeente Ruiselede (50 %)	1.238 2.349 euro

Subsidie toegekend bij ministerieel besluit van 18 juli 2017.

Uitvoering door VLM, overdracht aan gemeente Wingene

1.5.2.a (grondverwerving via aankoop in der minne in functie van de inrichting van de picknickruimte boomgaard - speelplein Sint-Jan (Wingene))

GRONDVERWERVING	8.460 5.914 euro
Ten laste van het Vlaamse Gewest, als subsidie aan de Vlaamse Landmaatschappij in toepassing van art. 3.4.2.27, 3 ^e lid, van het besluit van de Vlaamse Regering van 6 juni 2014 betreffende de landinrichting (100% van het bedrag dat niet ten laste wordt genomen door de gemeente Wingene, met name 50%)	4.230 2.957 euro
Aandeel van de gemeente Wingene (50 %)	4.230 2.957 euro

Subsidie toegekend bij ministerieel besluit van 18 juli 2017.

2.2.2.a (grondverwerving via aankoop in der minne of via onteigening in functie van het realiseren van de recreatieve verbinding Leendreef – Predikherenstraat (Sint-Jan))

GRONDVERWERVING	26.250 20.807 euro
Ten laste van het Vlaamse Gewest, als subsidie aan de Vlaamse Landmaatschappij in toepassing van art. 3.4.2.27, 3 ^e lid, van het besluit van de Vlaamse Regering van 6 juni 2014 betreffende de landinrichting (100% van het bedrag dat niet ten laste wordt genomen door de gemeente Wingene, met name 50%)	13.125 10.404 euro
Aandeel van de gemeente Wingene (50%)	13.125 10.403 euro

Uitvoering door de gemeente Ruiselede

2.1.2.c. (inrichting deel B van de recreatieve verbinding Brandstraat – Gulke Putten)

3.4.1. (plaatsen wildwaarschuwborden t.h.v. Bruggesteenweg (Doomkerke))

WERKEN (incl. 10% algemene kosten en 21% btw)	2.700 4.036 euro
Ten laste van het Vlaamse Gewest, als subsidie aan de gemeente Ruiselede in toepassing van art. 3.4.2.17, 1 ^e lid, van het besluit van de Vlaamse Regering van 6 juni 2014 betreffende de landinrichting (50%)	1.350 2.018 euro
Aandeel van de gemeente Ruiselede (50%)	1.350 2.018 euro

Subsidie toegekend bij ministerieel besluit van 24 augustus 2017.

Brugge, maart 2018
Namens VLM Regio West
Frank Debeil
Projectleider LIP Onthaalinfrastructuur Bulskampveld

NOTA AAN DE VLAAMSE REGERING

**Betreft: Ontwerp van besluit van de Vlaamse Regering tot wijziging van diverse bepalingen van het besluit van de Vlaamse Regering van 23 december 2016 tot vaststelling van het landinrichtingsplan Onthaalinfrastructuur Bulskampveld
Goedkeuring.**

Het ontwerp van besluit en de bijbehorende bijlage gaan als document 2 en 3.

1. Inhoudelijk

Voor een duiding van landinrichtingsplan Onthaalinfrastructuur Bulskampveld verwijs ik naar de nota aan de leden van de Vlaamse Regering van 23 december 2016 naar aanleiding van de vaststelling van dit landinrichtingsplan.

De nota VR_2016_2312_DOC.1491-1_nota aan VR gaat als document 4.

Het besluit van de Vlaamse Regering van 23 december 2016 tot vaststelling van het landinrichtingsplan Onthaalinfrastructuur Bulskampveld (VR_2016_2312_DOC.1491-2_BVR) gaat als document 5.

In de nota “Wijziging landinrichtingsplan Onthaalinfrastructuur Bulskampveld” van januari 2018 van de Vlaamse Landmaatschappij worden de voorgestelde aanpassingen beschreven aan het landinrichtingsplan Onthaalinfrastructuur Bulskampveld, naar aanleiding van de aanpak van de uitvoering ervan.

De toelichtingsnota gaat als document 6.

De aanpassingen hebben betrekking op de uitvoering en / of de kostenraming van de maatregelen 1.1.1, 1.1.2, 1.1.3, 1.2.1, 1.2.2, 1.2.3, 1.2.4, 1.2.5, 1.2.6, 1.3.1, 1.3.2, 1.3.3, 1.3.4, 1.4.2, 1.4.3, 1.4.4, 1.4.5, 1.4.6, 1.5.1, 1.5.2.a, 1.5.2.b, 1.5.3, 1.5.4, 1.5.5, 1.5.6, 2.1.1.a, 2.1.1.b, 2.1.1.c, 2.1.2.a, 2.1.2.c, 2.1.2.e, 2.1.2.f, 2.2.1.a, 2.2.1.b, 2.2.2.a, 2.2.2.b, 2.2.3.b, 2.3.1.a, 2.3.1.b, 3.1.1, 3.1.2, 3.2.1, 3.3.1, 3.3.2 en 3.4.1.

Maatregel 1.2.5. Inrichting transferium station Beernem

Het eindvoorstel van landinrichtingsplan voorzag dat de VLM belast zou worden met de maatregel 1.2.5 (inrichting van het transferium station Beernem), op het domein van Infrabel. Onder de maatregel 1.2.5 was voorzien: het aanmaken en ophangen van een groot infobord aan de gevel van het stationsgebouw van Beernem. Het beheer zou gebeuren door de gemeente Beernem. Aangezien Infrabel geen instemming gaf, werd deze maatregel bij de vaststelling van het landinrichtingsplan niet weerhouden.

Het stationsgebouw is inmiddels afgebroken door Infrabel.

De gemeente Beernem zal het stationsplein vóór het voormalige stationsgebouw herinrichten en er een onthaalpunt in integreren.

Het wordt nu voorzien om het infobord aan te brengen ter hoogte van de tunnel onder de spoorlijn, op gronden van de gemeente Beernem, kaderend in de herinrichting van het plein.

De maatregel 1.2.5 (inrichting transferium station Beernem), uit te voeren door de VLM op gronden van de gemeente Beernem, die beheerd worden door de gemeente Beernem, wordt toegevoegd aan het uitvoeringsprogramma en aan het financieringsplan.

Maatregel 2.3.1.a. Grondverwerving via aankoop in der minne i.f.v. het realiseren van een fietsverbinding tussen de Sint-Jorisstraat en de toegang tot di Coylde

Maatregel 2.3.1.b. Inrichting van een fietsverbinding tussen de Sint-Jorisstraat en de toegang tot di Coylde

Het landinrichtingsplan voorziet dat de gemeente Beernem instaat voor de grondverwerving en de inrichting van de fietsverbinding tussen de Sint-Jorisstraat en de toegang tot di Coylde (Sint-Joris).

De gemeente Beernem heeft in de loop van 2017 de maatregel 2.3.1.b uitgevoerd.

Wegens de te hoge kostprijs (industriegrond) heeft de gemeente geen gronden aangekocht, maar een overeenkomst afgesloten met de eigenaar over gebruik en onderhoud en dit voor een jaarlijks symbolisch bedrag.

Het korte stukje fietspad is aangelegd in dolomiet en dit in eigen regie door de gemeente.

De maatregelen 2.3.1.a (grondverwerving via aankoop in der minne i.f.v. het realiseren van een fietsverbinding tussen de Sint-Jorisstraat en de toegang tot di Coylde) en 2.3.1.b (inrichting van een fietsverbinding tussen de Sint-Jorisstraat en de toegang tot di Coylde), uit te voeren door de VLM op gronden van de gemeente Beernem, die beheerd worden door de gemeente Beernem, worden geschrapt uit het uitvoeringsprogramma en uit het financieringsplan.

Maatregel 3.2.1. Plaatsen van wildwaarschuwborden langs de Scharestraat, Waterstraat, Papenvijverstraat, Kampveldstraat en Rooiveldstraat

Het landinrichtingsplan voorziet dat de gemeente Oostkamp instaat voor de uitvoering van deze maatregel.

De gemeente Oostkamp heeft deze maatregel reeds uitgevoerd in de loop van 2015, voorafgaand aan de vaststelling van het landinrichtingsplan.

De maatregel 3.2.1 (plaatsen van wildwaarschuwborden langs de Scharestraat, Waterstraat, Papenvijverstraat, Kampveldstraat en Rooiveldstraat), uit te voeren door de gemeente Oostkamp op haar gronden die beheerd worden door de gemeente Beernem, wordt geschrapt uit het uitvoeringsprogramma.

Maatregel 2.1.1.a. Grondverwerving via aankoop in der minne of onteigening in functie van de inrichting van de recreatieve verbinding Brandstraat – Bruggesteeweg + aantakking naar gemeentepark Disveld, Doomkerke.

Het landinrichtingsplan voorziet dat de VLM instaat voor de uitvoering van deze maatregel, en dat de gronden na inrichting worden overgedragen aan de gemeente Ruiselede.

Op advies van de gemeente Ruiselede (gemeenteraad 26 februari 2015) over het ontwerp van landinrichtingsplan werd in het eindvoorstel van landinrichtingsplan Onthaalinfrastructuur Bulskampveld een deel van de in het ontwerp van landinrichtingsplan voorziene grondverwerving geschrapt, met name het deel van de recreatieve verbinding langs de Gallatasbossen.

De gemeente stelde immers voor om een grondruil uit te voeren tussen de eigenaar van de gronden van het wandelpadtracé en een deeltje van de eigendom van de gemeente Ruiselede dat behoort tot het gemeentepark Disveld.

Bij de onderhandelingen door de Afdeling Vastgoedtransakties met de betrokken eigenaar over de ruil, bleek de eigenaar-gebruiker uiteindelijk toch voorstander om deze grondstrook voor het wandelpad langs de Gallatasbossen (769 m², volgens opmetingsplan) in der minne te verkopen aan de gemeente.

De maatregel 2.1.1.a (grondverwerving via aankoop in der minne of onteigening in functie van de inrichting van de recreatieve verbinding Brandstraat – Bruggesteenweg + aantakking naar gemeentepark Disveld, Doomkerke), uit te voeren door de VLM met overdracht aan de gemeente Ruiselede, wordt integraal behouden, maar wordt hernoemd naar 2.1.1.a.1.

De maatregel 2.1.1.a.2 (grondverwerving via aankoop in der minne of onteigening in functie van de inrichting van de recreatieve verbinding Brandstraat – Bruggesteenweg + aantakking naar gemeentepark Disveld, Doomkerke), uit te voeren door de gemeente Ruiselede, wordt toegevoegd aan het uitvoeringsprogramma en aan het financieringsplan.

Maatregel 2.1.2.e. Inrichtingswerken uit kracht van wet in functie van de realisatie van de recreatieve verbinding Brandstraat – Gulke Putten (Doomkerke).

Maatregel 2.1.2.f. Vestigen van een erfdienstbaarheid tot openbaar nut gekoppeld aan inrichtingswerken uit kracht van wet, gericht op instandhouding van inrichtingswerken uit kracht van wet in functie van de realisatie van deel C van de recreatieve verbinding Brandstraat – Gulke Putten (Doomkerke)

Het landinrichtingsplan voorziet dat de VLM instaat voor de uitvoering van deze maatregel, op gronden van particulier, te beheren door de gemeente Ruiselede.

Het betreft de plaatsing en het instandhouden van een C3-verkeersbord.

De gemeente Ruiselede heeft in de loop van 2017 de maatregel 2.1.2.c (inrichting deel B van de recreatieve verbinding Brandstraat – Gulke Putten), op haar gronden uitgevoerd, en heeft daarbij ook het C3-verkeersbord geplaatst op haar gronden.

De maatregelen 2.1.2.e. (inrichtingswerken uit kracht van wet in functie van de realisatie van de recreatieve verbinding Brandstraat – Gulke Putten (Doomkerke) en 2.1.2.f. (vestigen van een erfdienstbaarheid tot openbaar nut gekoppeld aan inrichtingswerken uit kracht van wet, gericht op instandhouding van inrichtingswerken uit kracht van wet in functie van de realisatie van deel C van de recreatieve verbinding Brandstraat – Gulke Putten (Doomkerke)), worden geschrapt uit het uitvoeringsprogramma en uit het financieringsplan.

Maatregel 1.5.1. Inrichting tertiair onthaalpunt Sint-Jan

Het landinrichtingsplan voorziet dat de VLM instaat voor de uitvoering van deze maatregel, op gronden van de gemeente Wingene.

De maatregel omvat het plaatsen van een groot infobord in de huisstijl van het landschapspark.

In het landinrichtingsplan is voorzien dat het infobord wordt geplaatst aan de hoofdingang van de kerk van Sint-Jan. Naar aanleiding van het dorpskernherinrichtingsproject Sint-Jan dat de gemeente Wingene heeft uitgewerkt, zal het infobord geïntegreerd worden in de publieke ruimte tussen de kerk en de Keukelstraat.

Abstractie makend van deze gewijzigde locatie blijft het uitvoeringsprogramma en het financieringsplan van het landinrichtingsplan ongewijzigd.

Maatregel 1.5.2.b. Inrichting picknickruimte boomgaard – speelplein Sint-Jan

Het landinrichtingsplan voorziet dat de VLM instaat voor de uitvoering van deze maatregel, op gronden van de kerkfabriek van de parochie Sint-Jan-Baptist in Wingene, dat de gemeente Wingene de maatregel zal cofinancieren en dat het beheer zal gebeuren door de gemeente Wingene.

De gemeente Wingene heeft op 23 oktober 2017 het perceeltje tuingrond waarop de aanleg van de picknickruimte wordt gepland, alsook de openbare speelzone waarop de plaatsing van een aantal zitbanken is gepland, verworven van de kerkfabriek.

De maatregel 1.5.2.b (inrichting picknickruimte boomgaard – speelplein Sint-Jan), zal worden uitgevoerd door de VLM op gronden van de gemeente Wingene in plaats van door de VLM op gronden van de kerkfabriek van de parochie Sint-Jan-Baptist in Wingene.

Maatregel 2.2.1.a. Grondverwerving voor recreatieve verbinding Sint-Jan - Balgerhoekstraat

Maatregel 2.2.1.b. Recreatieve verbinding Sint-Jan - Balgerhoekstraat

Het landinrichtingsplan voorziet dat de VLM instaat voor de uitvoering van deze twee maatregelen, op gronden van/over te dragen aan de gemeente Wingene.

De maatregel 2.2.1.b omvat het aanbrengen van dreefplanting, de aanleg van enkele parkeerplaatsen aan de ingang van de begraafplaats, het plaatsen van een draaiportje en het aanleggen van een kiezelpadje aan columbarium.

De gemeente Wingene voorziet in 2018 werken in de dorpskom van Sint-Jan (dorpskernherinrichtingsproject Sint-Jan). Om de onder maatregel 2.2.1.b geplande werken versneld te kunnen uitvoeren, heeft de gemeente Wingene deze opgenomen in haar eigen uitvoeringsdossier van de dorpskernherinrichting. Er zal geen subsidie worden gevraagd voor deze maatregel. Het tracé van de recreatieve verbinding richting Balgerhoekstraat (een fiets- en wandelverbinding) zal rond de begraafplaats worden aangelegd.

De VLM heeft de voor de grondverwerving gerealiseerd voor het te behouden deel van het oorspronkelijk voorziene tracé van de recreatieve verbinding. Die gronden worden overgedragen aan de gemeente Wingene tegen de helft van de verwervingsprijs en worden voor de helft gesubsidieerd. De VLM stond daarnaast ook in voor de grondverwerving voor het deel van het tracé van de recreatieve verbinding rond de begraafplaats. Die laatste gronden worden overgedragen aan de gemeente Wingene tegen de verwervingsprijs.

Een deel van de maatregel 2.2.1.a (grondverwerving voor recreatieve verbinding Sint-Jan – Balgerhoekstraat) zal niet worden uitgevoerd.

De maatregel 2.2.1.b (inrichting van de recreatieve verbinding kerk Sint-Jan – Balgerhoekstraat, wordt geschrapt uit het uitvoeringsprogramma en uit het financieringsplan.

Maatregel 2.2.2.b. Recreatieve verbinding Leendreef - Predikherenstraat

Het landinrichtingsplan voorziet dat de VLM instaat voor de uitvoering van deze maatregel, op gronden van/over te dragen aan de gemeente Wingene.

Bij de opmaak van het voorontwerp voor de uitvoering van deze maatregel, bleek dat de geraamde kostprijs ervan ruim hoger zal zijn dan het in het inrichtingsplan geraamde bedrag, rekening houden met:

- de vastgestelde hogere geraamde kostprijs van een aantal andere werken na aanbesteding (en met inbegrip van de nodige maaiwerken gedurende de waarborgperiode) ten opzichte van de raming in het inrichtingsplan;
- de noodzaak tot het voorzien van een voldoende brede duiker met kopmuren over de Blauwhuisbeek.

Maatregel 2.2.3.a. Grondverwerving voor recreatieve verbinding Balgerhoekstraat - Hekkestraat

Maatregel 2.2.3.b. Recreatieve verbinding Balgerhoekstraat - Hekkestraat

Het landinrichtingsplan voorziet dat de VLM instaat voor de uitvoering van deze twee maatregelen, op gronden van/over te dragen aan de gemeente Wingene.

De realisatie van de grondverwerving door de VLM is lopende.

Voor de aanleg van deze recreatieve verbinding is nog geen uitvoeringsdossier opgemaakt. Maar (zie punt 5) rekening houdend met de vastgestelde hogere geraamde kostprijs van een aantal andere werken na aanbesteding (met inbegrip van de nodige maaiwerken gedurende de waarborgperiode) ten opzichte van de raming in het inrichtingsplan, wordt het ramingsbedrag in het financieringsplan verhoogd.

Maatregelen 1.1.1, 1.1.2, 1.1.3, 1.2.1, 1.2.2, 1.2.3, 1.2.4, 1.2.5, 1.2.6, 1.3.1, 1.3.2, 1.3.3, 1.3.4, 1.4.2, 1.4.3, 1.4.4, 1.4.5, 1.4.6, 1.5.1, 1.5.2.b, 1.5.3, 1.5.4, 1.5.5, 1.5.6, 2.1.1.c, 3.1.1, 3.1.2 en 3.3.1.

De VLM heeft voor het geheel van de hierboven vermelde maatregelen een aanbesteding georganiseerd, wat maatregel 3.1.1 betreft op basis van een overeenkomst met de gemeente Beernem waarbij de VLM wordt gemachtigd om de maatregel 3.1.1 uit te voeren in naam van de gemeente Beernem, wat maatregel 3.3.1 betreft op basis van een overeenkomst met de gemeente Wingene waarbij de VLM wordt gemachtigd om de maatregel 3.3.1 uit te voeren in naam van de gemeente Wingene en wat maatregel 1.1.21 betreft op basis van een overeenkomst met De Broeders van Liefde vzw waarbij de VLM wordt gemachtigd om de maatregel 1.1.2 uit te voeren in naam van De Broeders van Liefde vzw.

Er wordt vastgesteld dat de geraamde kostprijs van het geheel van deze maatregelen na aanbesteding hoger is dan de in het inrichtingsplan geraamde kostprijs.

In het uitvoeringsdossier werden o.a. de nodige maaierwerken van de recreatiepaden in de waarborgperiode opgenomen (2 jaar).

Specifiek voor de maatregel 1.3.1 (inrichting van het onthaalpunt aan de Warandeputten) is er op advies van de provincie West-Vlaanderen en na overleg met Natuurpunt Beheer vzw en de gemeente Oostkamp, een inhoudelijk bijsturing van de wijze van inrichting.

Specifiek voor de maatregel 2.1.1.c. (recreatieve verbinding Doomkerke) is de hogere kostprijs mee het gevolg van een op de planbegeleidingsgroep goedgekeurde wijziging van het tracé, waardoor ook over een grotere lengte draadafsluiting moet worden geplaatst en waardoor er een duiker met kopmuren moet worden gebouwd over de Pachtebeek). Op het tracé bevindt zich bovendien een ondergrondse elektriciteitskabel die Eandis definitief buiten werking zal stellen.

Het financieringsplan wordt aangepast aan de kostenraming na aanbesteding.

Maatregelen 1.5.2.a, 2.1.1.a.1, 2.1.1.b, 2.1.2.a, 2.1.2.c, 2.2.2.a en 3.4.1

De hierboven vermelde zijn uitgevoerd.

Het financieringsplan wordt aangepast aan de kostenraming na aanbesteding.

2. Budgettaire weerslag

2.1. Kostenraming en financiering

De wijziging van het financieringsplan van het landinrichtingsplan Onthaalinfrastructuur Bulskampveld wordt als volgt samengevat:

	grond- verwerving	vergoeding waardeverlies van gronden	Inrichtings- werken	totaal
subsidie 1QC187	50.408	125	218.912	269.445
	44.673	239	304.521	349.433
subsidie 3QC057	24.000		273.087	297.087
	10.250		266.357	276.607
totaal subsidie	74.408	125	491.999	566.532
	54.923	239	570.878	626.040
provincie West-Vlaanderen			41.353	41.353
			48.651	48.651
gemeente Aalter			11.272	11.272
			13.144	13.144
gemeente Beernem	16.500		24.226	40.726
	0		21.991	21.991
gemeente Oostkamp			12.161	12.161
			14.159	14.159
gemeente Ruiselede	28.778	125	310.936	339.839
	31.177	238	327.278	358.693
gemeente Wingene	29.130		33.045	62.175
	23.745		48.403	72.148
broeders van Liefde vzw			11.678	11.678
			13.312	13.312
P.C. Kamphuis 't Haantje vzw			2.662	2.662
totaal partners	74.408	125	447.333	521.866
	54.921	238	489.601	544.760
algemeen totaal	148.816	250	939.332	1.088.398
	109.844	477	1.060.478	1.170.799

2.2. Geldende reglementering

Volgens artikel 3.4.2.17 van het besluit van de Vlaamse Regering van 6 juni 2014:

- bedraagt de subsidie van het Vlaamse Gewest voor inrichtingswerken waarmee provincies, gemeenten, privaatrechtelijke rechtspersonen en natuurlijke personen zijn belast, maximaal 70 % van het totale bedrag;
- bedraagt de subsidie van het Vlaamse Gewest voor inrichtingswerken waarmee de VLM is belast, 100 % van het totale bedrag dat niet ten laste wordt genomen door derden, als de inrichtingswerken plaatsvinden op gronden die beheerd zullen worden door een provincie of gemeente of op gronden die in eigendom zijn van een provincie, van een gemeente of van private personen, waarbij het percentage dat ten laste wordt genomen door derden minstens 30 % dient te bedragen.

Volgens artikel 3.4.2.27 van het besluit van de Vlaamse Regering van 6 juni 2014:

- bedraagt de subsidie van het Vlaamse Gewest voor de verwerving van onroerende goederen, maximaal 50 % van het totale bedrag als de verwerving gebeurt door gemeenten;
- bedraagt de subsidie van het Vlaamse Gewest voor de verwerving van onroerende goederen, 100 % van het totale bedrag dat niet ten laste wordt genomen door derden, als de verwerving gebeurt door de VLM en de VLM de onroerende goederen vervolgens overdraagt aan een gemeente, waarbij het percentage dat ten laste wordt genomen door derden minstens 50 % dient te bedragen.

Volgens artikel 3.4.2.31 van het besluit van de Vlaamse Regering van 6 juni 2014:

- bedraagt de subsidie van het Vlaamse Gewest voor de vergoeding voor waardeverlies van gronden, 100 % van het totale bedrag dat niet ten laste wordt genomen door derden, als de activiteit die aanleiding geeft tot de vergoeding voor waardeverlies van gronden wordt uitgevoerd door de VLM op verzoek van een gemeente, waarbij het percentage dat ten laste wordt genomen door derden minstens 50 % dient te bedragen.

2.3. Budgettaire regeling

De subsidies aan de VLM zullen worden aangerekend op basisallocatie QB0 QC187 6142 van artikel QB0-1QCH2NY-IS van de algemene uit-gavenbegroting van de Vlaamse Gemeenschap.

De subsidies aan lokale besturen, publiekrechtelijke rechtspersonen privaatrechtelijke rechtspersonen of natuurlijke personen zullen worden aangerekend op basisallocatie QBX QC057 6332 van artikel QBX-3QCH2NJ-WT van het Minafonds.

De subsidies zullen pas toegekend en vastgelegd worden op basis van de voorlegging en goedkeuring van volledige aanbestedingsdossiers.

2.4. Inpassing in budget voor uitvoering van het planprogramma Brugse Veldzone, deel Veldgebied

Brugge

Bij de goedkeuring van het planprogramma Brugse Veldzone, deel Veldgebied Brugge, op 14 september 2007, heeft de Vlaamse Regering voor de uitvoering ervan een subsidiebedrag van

maximaal 16.400.000 euro gereserveerd. Dat maximale subsidiebedrag werd op 17 december 2010 door de Vlaamse Regering beperkt tot 13.900.000 euro.

Het bedrag van 13.900.000 euro is momenteel als volgt ingevuld:

plan	status	geraamde subsidie
inrichtingsproject landinrichting Randstedelijk gebied Brugge inrichtingsplan Groene fietsgordel Brugge	goedgekeurd	4.068.451
inrichtingsproject landinrichting Mobiliteitsas Gent-Brugge-Zeebrugge inrichtingsplan A11	goedgekeurd	243.947
inrichtingsplan Zwankendamme	goedgekeurd	665.550
inrichtingsplan Nieuwenhove-Gruuthuyse	goedgekeurd	1.392.928
inrichtingsproject landinrichting Bulskampveld inrichtingsplan Sint-Amandus	goedgekeurd	470.020
inrichtingsplan Wildenburg-Aanwijs	goedgekeurd	2.521.186
landinrichtingsplan Onthaalinfrastructuur Bulskampveld	eindvoorstel	566.532 626.040
inrichtingsproject landinrichting Veldgebied Jabbeke-Wingene inrichtingsplan Groenhove Vrijgeweid	goedgekeurd	2.392.106
inrichtingsplan MoubEEK-Vloethemveld fase 1	goedgekeurd	520.242
Totaal		12.840.962 12.900.470

Bij de uitvoering van de goedgekeurde (land)inrichtingsplannen voor het planprogramma Brugse Veldzone, deel Veldgebied Brugge en bij de opmaak van nieuwe landinrichtingsplannen, zal worden bewaakt dat het totale gereserveerde subsidiebedrag van 13.900.000 euro niet wordt overschreden.

Het bedrag van 13.900.000 euro is opgenomen in de meerjarenavastleggingsplanning 2019-2028 voor landinrichting.

De meerjarenavastleggingsplanning, samenvatting en detail, gaan als document 7 en document 8.

2.5. Advies Inspectie van Financiën en begrotingsakkoord

De Inspectie van Financiën heeft op 18 april 2018 een gunstig advies verleend.

Het advies van de Inspectie van Financiën gaat als document 9.

3. Weerslag op het personeelsbestand en de personeelsbudgetten

Het voorstel van beslissing heeft geen weerslag op het personeelsbestand of de personeelsbudgetten van de Vlaamse Gemeenschap, zodat het akkoord van de Vlaamse minister, bevoegd voor het algemeen beleid inzake personeel en organisatieontwikkeling, niet vereist is.

4. Weerslag op de lokale besturen

Voor de inrichtingsmaatregelen waarbij lokale besturen betrokken worden, is een deel van de kostprijs te hunnen laste zijn.

Hun aandeel in de kosten van de inrichtingsmaatregelen wordt maatregel per maatregel bepaald, in overleg met hen, en conform het besluit van de Vlaamse Regering van 6 juni 2014 betreffende de landinrichting.

De lokale besturen worden enkel effectief betrokken bij inrichtingsmaatregelen mits hun uitdrukkelijke instemming. Die instemmingen werden gegeven.

De overige inspanningen die van de lokale besturen worden verwacht hebben betrekking op hun vertegenwoordiging in de planbegeleidingsgroep die de opmaak begeleidt van de landinrichtingsplannen voor het inrichtingsproject landinrichting Bulskampveld, en specifiek wat de gemeenten betreft ook de organisatie van het openbaar onderzoek over de landinrichtingsplannen.

5. Kwaliteit van de regelgeving

Het voorliggend ontwerp van besluit werd aangepast aan het wetgevingstechnisch en taalkundig advies nr. 2018/162 van 20 april 2018.

Het voorstel van beslissing betreft geen reglementair besluit en vereist dan ook geen reguleringssimpactanalyse en geen advies van de Mineraad en van de Raad van State.

6. Voorstel van beslissing

De Vlaamse Regering beslist haar goedkeuring te hechten aan voorliggend ontwerpbesluit tot wijziging van diverse bepalingen van het besluit van de Vlaamse Regering van 23 december 2016 tot vaststelling van het landinrichtingsplan Onthaalinfrastructuur Bulskampveld.

Joke SCHAUVLIEGE

Vlaams minister van Omgeving, Natuur en Landbouw

Besluit van de Vlaamse Regering tot wijziging van diverse bepalingen van het besluit van de Vlaamse Regering van 23 december 2016 tot vaststelling van het landinrichtingsplan Onthaalinfrastructuur Bulskampveld

DE VLAAMSE REGERING,

Gelet op het decreet van 28 maart 2014 betreffende de landinrichting, artikel 3.3.1, artikel 3.4.4, gewijzigd bij het decreet van 18 december 2015, en artikel 7.2.5, gewijzigd bij het decreet van 30 juni 2017;

Gelet op het besluit van de Vlaamse Regering van 23 december 2016 tot vaststelling van het landinrichtingsplan Onthaalinfrastructuur Bulskampveld;

Gelet op het akkoord van de Vlaamse minister, bevoegd voor de begroting, gegeven op

Overwegende dat de nota "Wijziging landinrichtingsplan Onthaalinfrastructuur Bulskampveld" van maart 2018 van de Vlaamse Landmaatschappij de noodzakelijke aanpassingen beschrijft aan het landinrichtingsplan Onthaalinfrastructuur Bulskampveld naar aanleiding van de uitvoering ervan; dat de aanpassingen betrekking hebben op de uitvoering of de kostenraming van de maatregelen 1.1.1, 1.1.2, 1.1.3, 1.2.1, 1.2.2, 1.2.3, 1.2.4, 1.2.5, 1.2.6, 1.3.1, 1.3.2, 1.3.3, 1.3.4, 1.4.2, 1.4.3, 1.4.4, 1.4.5, 1.4.6, 1.5.1, 1.5.2.a, 1.5.2.b, 1.5.3, 1.5.4, 1.5.5, 1.5.6, 2.1.1.a, 2.1.1.b, 2.1.1.c, 2.1.2.a, 2.1.2.c, 2.1.2.e, 2.1.2.f, 2.2.1.a, 2.2.1.b, 2.2.2.a, 2.2.2.b, 2.2.3.b, 2.3.1.a, 2.3.1.b, 3.1.1, 3.1.2, 3.2.1, 3.3.1, 3.3.2 en 3.4.1;

Overwegende dat het college van burgemeester en schepenen van de gemeente Aalter op 18 december 2017 heeft ingestemd met de gewijzigde taken inzake uitvoering, (mede)financiering of beheer van sommige maatregelen van het landinrichtingsplan Onthaalinfrastructuur Bulskampveld, zoals opgenomen in het uitvoeringsprogramma en het financieringsplan van het landinrichtingsplan;

Overwegende dat de gemeenteraad van de gemeente Beernem op 14 december 2017 heeft ingestemd met de gewijzigde taken inzake uitvoering, (mede)financiering of beheer van sommige maatregelen van het landinrichtingsplan Onthaalinfrastructuur Bulskampveld, zoals opgenomen in het uitvoeringsprogramma en het financieringsplan van het landinrichtingsplan;

Overwegende dat de gemeenteraad van de gemeente Oostkamp op 21 december 2017 heeft ingestemd met de gewijzigde taken inzake uitvoering, (mede)financiering of beheer van sommige maatregelen van het landinrichtingsplan Onthaalinfrastructuur Bulskampveld, zoals opgenomen in het uitvoeringsprogramma en het financieringsplan van het landinrichtingsplan;

Overwegende dat de gemeenteraad van de gemeente Ruiselede op 16 november 2017 heeft ingestemd met de gewijzigde taken inzake uitvoering, (mede)financiering of beheer

van sommige maatregelen van het landinrichtingsplan Onthaalinfrastructuur Bulskampveld, zoals opgenomen in het uitvoeringsprogramma en het financieringsplan van het landinrichtingsplan;

Overwegende dat de gemeenteraad van de gemeente Wingene op 29 januari 2018 heeft ingestemd met de gewijzigde taken inzake uitvoering, (mede)financiering of beheer van sommige maatregelen van het landinrichtingsplan Onthaalinfrastructuur Bulskampveld, zoals opgenomen in het uitvoeringsprogramma en het financieringsplan van het landinrichtingsplan;

Op voorstel van de Vlaamse minister van Omgeving, Natuur en Landbouw;

Na beraadslaging,

BESLUIT:

Artikel 1. In het landinrichtingsplan Onthaalinfrastructuur Bulskampveld, vastgesteld bij het besluit van de Vlaamse Regering van 23 december 2016 tot vaststelling van het landinrichtingsplan Onthaalinfrastructuur Bulskampveld, wordt hoofdstuk 6 – Uitvoeringsprogramma en financieringsplan vervangen door hoofdstuk 6 – Uitvoeringsprogramma en financieringsplan, opgenomen in de bijlage, die bij dit besluit is gevoegd.

Art. 2. Artikel 7 van het besluit van de Vlaamse Regering van 23 december 2016 tot vaststelling van het landinrichtingsplan Onthaalinfrastructuur Bulskampveld wordt vervangen door wat volgt:

“Art. 7. De Vlaamse Landmaatschappij is belast met de uitvoering van maatregelen 1.2.5, 1.2.6 en 3.1.2 van het landinrichtingsplan Onthaalinfrastructuur Bulskampveld. Die maatregelen worden uitgevoerd op gronden van de gemeente Beernem.”.

Art. 3. Artikel 9 en 10 van hetzelfde besluit worden vervangen door wat volgt:

“Art. 9. De Vlaamse Landmaatschappij is belast met de uitvoering van maatregelen 1.4.2, 1.4.3, 1.4.4, 1.4.5, 1.4.6, 2.1.1.a.1, 2.1.1.b, 2.1.1.c en 2.1.2.a van het landinrichtingsplan Onthaalinfrastructuur Bulskampveld. Die maatregelen worden uitgevoerd op gronden van de gemeente Ruiselede of op gronden die toebedeeld moeten worden aan de gemeente Ruiselede.

Art. 10. De Vlaamse Landmaatschappij is belast met de uitvoering van maatregelen 1.5.1, 1.5.2.a, 1.5.2.b, 1.5.5, 1.5.6, 2.2.1.a, 2.2.2.a, 2.2.2.b, 2.2.3.a, 2.2.3.b en 3.3.2 van het landinrichtingsplan Onthaalinfrastructuur Bulskampveld. Die maatregelen worden uitgevoerd op gronden van de gemeente Wingene of op gronden die toebedeeld moeten worden aan de gemeente Wingene.”.

Art. 4. Artikel 13 van hetzelfde besluit wordt opgeheven.

Art. 5. Artikel 17 van hetzelfde besluit wordt opgeheven.

Art. 6. Artikel 18 tot en met 20 van hetzelfde besluit worden vervangen door wat volgt:

“Art. 18. De gemeente Beernem is op haar gronden belast met de uitvoering van maatregel 3.1.1 van het landinrichtingsplan Onthaalinfrastructuur Bulskampveld.

Art. 19. De gemeente Oostkamp is op haar gronden belast met de uitvoering van maatregel 3.2.2 van het landinrichtingsplan Onthaalinfrastructuur Bulskampveld.

Art. 20. De gemeente Ruiselede is op haar gronden belast met de uitvoering van maatregelen 1.4.1.a, 1.4.1.b., 2.1.1.a.2, 2.1.2.c en 3.4.1 van het landinrichtingsplan Onthaalinfrastructuur Bulskampveld.”.

Art. 7. Artikel 25 van hetzelfde besluit wordt opgeheven.

Art. 8. Bijlage 3 bij hetzelfde besluit wordt opgeheven.

Art. 9. De Vlaamse minister, bevoegd voor de landinrichting en het natuurbehoud, is belast met de uitvoering van dit besluit.

Brussel, ... (datum).

De minister-president van de Vlaamse Regering,

Geert BOURGEOIS

De Vlaamse minister van Omgeving, Natuur en Landbouw,

Joke SCHAUVLIEGE

6. Uitvoeringsprogramma en financieringsplan

6.1. Uitvoeringsprogramma

Het uitvoeringsprogramma geeft een overzicht van de voorgestelde partners die instaan voor de uitvoering van de voorgestelde ingrepen. Per partner gebeurt een opsomming van de maatregelen, handelingen en/of werken waarmee hij belast wordt. Indien de partner zelf niet zal instaan voor het beheer achteraf, wordt in het uitvoeringsprogramma aangegeven wie de beheerder van de verschillende maatregelen zal zijn. Aan deze taakverdeling wordt een indicatieve tijdsplanning toegevoegd in verband met de fasering van de uitvoering en opeenvolging van de werken door de verschillende partners.

Het inrichtingsplan voorziet dat de Vlaamse Regering met de goedkeuring van dit landinrichtingsplan:

1. De Vlaamse Landmaatschappij, overeenkomstig art. 3.3.7 van het decreet van 28 maart 2014 betreffende de landinrichting, belast met

1.1. Op het domein toebehorende aan of toe te bedelen aan de provincie West-Vlaanderen

- 1.2.1. Inrichting primaire onthaalpoort Driekoningen
De uitvoering is voorzien in 2018-2019, waarbij het beheer na de inrichting gebeurt door de provincie West-Vlaanderen.
- 1.2.2. Inrichting speelzone kasteelpark Lippensgoed-Bulskampveld
De uitvoering is voorzien in 2018-2019, waarbij het beheer na de inrichting gebeurt door de provincie West-Vlaanderen.

1.2. Op het domein toebehorende aan of toe te bedelen aan de gemeente Aalter

- 1.1.1. Inrichting secundaire onthaalpoort Sint-Maria-Aalter
De uitvoering is voorzien in 2018-2019, waarbij het beheer na de inrichting gebeurt door de gemeente Aalter.
- 1.1.3. Inrichting tertiair onthaalpunt Aalter
De uitvoering is voorzien in 2018-2019, waarbij het beheer na de inrichting gebeurt door de gemeente Aalter.

1.3. Op het domein toebehorende aan of toe te bedelen aan de gemeente Beernem

- 1.2.6. Inrichting tertiair onthaalpunt Sint-Joris
De uitvoering is voorzien in 2018-2019, waarbij het beheer na de inrichting gebeurt door de gemeente Beernem.
- 3.1.2. Plaatsen wildspiegels t.h.v. de Torenweg
De uitvoering is voorzien in 2018-2019, waarbij het beheer na de inrichting gebeurt door de gemeente Beernem.
- 1.2.5. Inrichting transferium station Beernem
De uitvoering is voorzien in 2018-2019, waarbij het beheer na de inrichting gebeurt door de gemeente Beernem.

1.4. Op het domein toebehorende aan of toe te bedelen aan de gemeente Oostkamp

- 1.3.1. Inrichting secundaire onthaalpoort Waardamme
De uitvoering is voorzien in 2018-2019, waarbij het beheer na de inrichting gebeurt door de gemeente Oostkamp.
- 1.3.2. Inrichting tertiair onthaalpunt Hertsberge
De uitvoering is voorzien in 2018-2019, waarbij het beheer na de inrichting gebeurt door de gemeente Oostkamp.
- 1.3.4. Inrichting tertiair onthaalpunt gemeentebos Nieuwenhove
De uitvoering is voorzien in 2018-2019, waarbij het beheer na de inrichting gebeurt door de gemeente Oostkamp.

1.5. Op het domein toebehorende aan of toe te bedelen aan de gemeente Ruiselede

- 1.4.2. Inrichting tertiair onthaalpunt Kruiskerke
De uitvoering is voorzien in 2018-2019, waarbij het beheer na de inrichting gebeurt door de gemeente Ruiselede.
- 1.4.3.. Inrichting lokaal onthaalpunt Parochieveldbos, Kruiskerke
De uitvoering is voorzien in 2018-2019, waarbij het beheer na de inrichting gebeurt door de gemeente Ruiselede.
- 1.4.4. Inrichting zitruimte Zandberg, Kruiskerke
De uitvoering is voorzien in 2018-2019, waarbij het beheer na de inrichting gebeurt door de gemeente Ruiselede.
- 1.4.5. Inrichting zitgelegenheid schaatsvijver Parochieveldbos, Kruiskerke
De uitvoering is voorzien in 2018-2019, waarbij het beheer na de inrichting gebeurt door de gemeente Ruiselede.
- 1.4.6. Inrichting zitgelegenheid Vorte Bossen, Kruiskerke
De uitvoering is voorzien in 2018-2019, waarbij het beheer na de inrichting gebeurt door de gemeente Ruiselede.
- 2.1.1.a.1 Grondverwerving via aankoop in der minne of onteigening in functie van de inrichting van de recreatieve verbinding Brandstraat – Bruggesteenweg en aantakking naar het gemeentepark Disveld.
De verwerving is voorzien in 2017, waarbij de gronden na verwerving in eigendom overgedragen worden aan de gemeente Ruiselede.
- 2.1.1.b Grondverwerving via aankoop in der minne i.f.v. het creëren van een bijkomende toegang tot het gemeentepark Disveld
De verwerving is gebeurd in 2016, waarbij de gronden na verwerving in eigendom overgedragen worden aan de gemeente Ruiselede.
- 2.1.1.c Inrichting van de recreatieve verbinding Brandstraat – Bruggesteenweg en aantakking naar het gemeentepark Disveld
De uitvoering is voorzien in 2018-2019, waarbij het beheer na de inrichting gebeurt door de gemeente Ruiselede.
- 2.1.2.a Grondverwerving via aankoop in der minne of onteigening in functie van de realisatie van deel B van de recreatieve verbinding Brandstraat – Gulke Putten (Doomkerke)
De verwerving is voorzien in 2017.

1.6. Op het domein toebehorende aan of toe te bedelen aan de gemeente Wingene

- 1.5.1. Inrichting tertiair onthaalpunt Sint-Jan
De uitvoering is voorzien in 2018-2019, waarbij het beheer na de inrichting gebeurt door de gemeente Wingene.
- 1.5.2.a Grondverwerving via aankoop in der minne in functie van de inrichting van de picknickruimte boomgaard-speelplein Sint-Jan

De verwerving is gebeurd in 2016, waarbij de gronden na verwerving in eigendom overgedragen worden aan de gemeente Wingene.

- 1.5.2.b Inrichting van de picknickruimte boomgaard-speelplein Sint-Jan
De uitvoering is voorzien in 2018-2019 waarbij het beheer na de inrichting gebeurt door de gemeente Wingene.
- 1.5.5. Inrichting zitgelegenheid Gulke Putten
De uitvoering is voorzien in 2018-2019, waarbij het beheer na de inrichting gebeurt door de gemeente Wingene.
- 1.5.6. Inrichting zitgelegenheid Vagevuurbossen
De uitvoering is voorzien in 2018-2019, waarbij het beheer na de inrichting gebeurt door de gemeente Wingene.
- 2.2.1.a Grondverwerving via aankoop in der minne of onteigening in functie van het realiseren van de recreatieve verbinding kerk Sint-Jan – Balgerhoekstraat
De verwerving is voorzien in 2018, waarbij de gronden na verwerving in eigendom overgedragen worden aan de gemeente Wingene.
- 2.2.2.a Grondverwerving via aankoop in der minne of onteigening in functie van het realiseren van de recreatieve verbinding Leendreef - Predikherenstraat
De verwerving is voorzien in 2016-2017, waarbij de gronden na verwerving in eigendom overgedragen worden aan de gemeente Wingene.
- 2.2.2.b Inrichting van de recreatieve verbinding Leendreef - Predikherenstraat
De uitvoering is voorzien in 2018-2019, waarbij het beheer na de inrichting gebeurt door de gemeente Wingene.
- 2.2.3.a Grondverwerving via aankoop in der minne in functie van de realisatie van de recreatieve verbinding Balgerhoekstraat – Hekkestraat
De verwerving is voorzien in 2018-2019, waarbij de gronden na verwerving in eigendom overgedragen worden aan de gemeente Wingene.
- 2.2.3.b Inrichting van de recreatieve verbinding Balgerhoekstraat - Hekkestraat
De uitvoering is voorzien in 2018-2019, waarbij het beheer na de inrichting gebeurt door de gemeente Wingene.
- 3.3.2. Plaatsen wildspiegels t.h.v. Predikherenstraat, Bruggesteeweg en Vagevuurstraat
De uitvoering is voorzien in 2018-2019, waarbij het beheer na inrichting gebeurt door de gemeente Wingene.

1.7. Op het domein toebehorende aan of toe te bedelen aan de Vlaamse Waterweg nv

- 1.2.3. Inrichting tertiair onthaalpunt jachthaven Beernem
De uitvoering is voorzien in 2018-2019, waarbij het beheer na de inrichting gebeurt door de gemeente Beernem.
- 1.2.4. Inrichting picknick- en barbecueruimte parking kampeerauto's jachthaven Beernem
De uitvoering is voorzien in 2018-2019, waarbij het beheer na de inrichting gebeurt door de gemeente Beernem.
- 1.3.3. Inrichting tertiair onthaalpunt Warandepuiten, Moerbrugge
De uitvoering is voorzien in 2018-2019, waarbij het beheer na de inrichting gebeurt door de gemeente Oostkamp.

1.8. Op het domein toebehorende aan of toe te bedelen aan het OCMW van Ruiselede

- 1.5.3. Inrichting van de picknickruimte Lammersdam (Sint-Jan)
De uitvoering is voorzien in 2018-2019, waarbij het beheer na de inrichting gebeurt door de gemeente Wingene.

1.9. Op het domein toebehorende aan particulieren

- 2.1.2.d. Vestigen van een erfdienstbaarheid tot openbaar nut gericht op recreatie, in functie van de realisatie van deel C van de recreatieve verbinding Brandstraat – Gulke Putten (Doomkerke)
De erfdienstbaarheid wordt ingesteld bij de vaststelling van het landinrichtingsplan. De gemeente Ruiselede is de begunstigde voor de erfdienstbaarheid.
- 1.5.4. Inrichting zitruimte Boskapel (Wildenburg)
De uitvoering is voorzien in 2018-2019, waarbij het beheer na de inrichting gebeurt door de gemeente Wingene.

2. De gemeente Beernem, overeenkomstig art. 3.3.8 van het decreet van 28 maart 2014 betreffende de landinrichting, mits haar instemming belast met:

- 3.1.1. Plaatsen van wildwaarschuwingsborden t.h.v. de Torenweg
De uitvoering is voorzien in 2018-2019.

3. De gemeente Oostkamp, overeenkomstig art. 3.3.8 van het decreet van 28 maart 2014 betreffende de landinrichting, mits haar instemming belast met:

- 3.2.2. Instellen van regime 50 km/u op de Scharestraat, Waterstraat, Papenvijverstraat, Kampveldstraat en Rooiveldstraat
De uitvoering is voorzien in 2018-2019.

4. De gemeente Ruiselede, overeenkomstig art. 3.3.8 van het decreet van 28 maart 2014 betreffende de landinrichting, mits haar instemming belast met:

- 1.4.1.a Grondverwerving via aankoop in der minne of onteigening in functie van de inrichting van de secundaire onthaalpoort Doomkerke
De grondverwerving is voorzien in 2017-2018.
- 1.4.1.b. Inrichting van de secundaire onthaalpoort Doomkerke incl. dorpskernherinrichting
De uitvoering is voorzien in 2018-2019.
- 2.1.1.a.2 Grondverwerving via aankoop in der minne of onteigening in functie van de inrichting van de recreatieve verbinding Brandstraat – Bruggesteenweg en aantakking naar het gemeentepark Disveld.
De verwerving is gebeurd in 2017.
- 2.1.2.c Inrichting deel B van de recreatieve verbinding Brandstraat – Gulke Putten (Doomkerke).
De uitvoering is gebeurd in 2017, waarbij het beheer na inrichting gebeurt door de gemeente Ruiselede.
- 3.4.1. Plaatsen van wildwaarschuwingsborden t.h.v. de Bruggesteenweg (Doomkerke)
De uitvoering is gebeurd in 2017.

5. De gemeente Wingene, overeenkomstig art. 3.3.8 van het decreet van 28 maart 2014 betreffende de landinrichting, mits haar instemming belast met:

- 3.3.1. Plaatsen van wildwaarschuwingsborden t.h.v. de Predikherenstraat, Bruggesteenweg en Vagevuurstraat (Sint-Pietersveld)
De uitvoering is voorzien in 2018-2019.

6. De Broeders van Liefde vzw, overeenkomstig art. 3.3.9 van het decreet van 28 maart 2014 betreffende de landinrichting, mits haar instemming belast met:

1.1.2. Inrichting domein Menas (Sint-Maria-Aalter)

De uitvoering is voorzien in 2018-2019, waarbij het beheer na de inrichting gebeurt door Broeders van Liefde vzw.

7. Parochiaal Centrum Kamphuis 't Haantje vzw, overeenkomstig art. 3.3.9 van het decreet van 28 maart 2014 betreffende de landinrichting, mits hun instemming belast met:

2.1.2.b Inrichting deel A van de recreatieve verbinding Brandstraat – Gulke Putten (Doomkerke).

De uitvoering is gebeurd in 2017, waarbij het beheer na inrichting gebeurt door Parochiaal Centrum Kamphuis 't Haantje vzw.

6.2. Financieringsplan

Het financieringsplan bevat voor de maatregelen per betrokken partner een raming van de kosten voor de uitvoering en de wijze van financiering.

1. De Vlaamse Landmaatschappij

1.1. Op gronden behorende aan of toe te bedelen aan de provincie West-Vlaanderen

1.2.1. Inrichting primaire onthaalpoort Driekoningen (Beernem)

1.2.2. Inrichting speelzone kasteelpark Lippensgoed-Bulskampveld (Beernem)

WERKEN (incl. 10% algemene kosten en 21% btw)	121.627 euro
Ten laste van het Vlaamse Gewest, als subsidie aan de Vlaamse Landmaatschappij in toepassing van art. 3.4.2.17, 3 ^e lid, van het besluit van de Vlaamse Regering van 6 juni 2014 betreffende de landinrichting (100% van het bedrag dat niet ten laste wordt genomen door de provincie West-Vlaanderen, met name 60 %)	72.976 euro
Aandeel van de provincie West-Vlaanderen (40 %)	48.651 euro

1.2. Op gronden behorende aan of toe te bedelen aan de gemeente Aalter

1.1.1. Inrichting secundaire onthaalpoort Sint-Maria-Aalter (Aalter)

1.1.3. Inrichting tertiair onthaalpunt Aalter

WERKEN (incl. 10% algemene kosten en 21% btw)	32.859 euro
Ten laste van het Vlaamse Gewest, als subsidie aan de Vlaamse Landmaatschappij in toepassing van art. 3.4.2.17, 3 ^e lid, van het besluit van de Vlaamse Regering van 6 juni 2014 betreffende de landinrichting (100% van het bedrag dat niet ten laste wordt genomen door de gemeente Aalter, met name 60%)	19.715 euro
Aandeel van de gemeente Aalter (40%)	13.144 euro

1.3. Op gronden behorende aan of toe te bedelen aan de gemeente Beernem

1.2.5. Inrichting transferium station Beernem

WERKEN (incl. 10% algemene kosten en 21% btw)	1.277 euro
Ten laste van het Vlaamse Gewest, als subsidie aan de Vlaamse Landmaatschappij in toepassing van art. 3.4.2.17, 3 ^e lid, van het besluit van de Vlaamse Regering van 6 juni 2014 betreffende de landinrichting (100% van het bedrag dat niet ten laste wordt genomen door de gemeente Beernem, met name 60 %)	766 euro
Aandeel van de gemeente Beernem (40%)	511 euro

1.2.6. Inrichting tertiair onthaalpunt Sint-Joris (dorp)

WERKEN (incl. 10% algemene kosten en 21% btw)	3.385 euro
Ten laste van het Vlaamse Gewest, als subsidie aan de Vlaamse Landmaatschappij in toepassing van art. 3.4.2.17, 3 ^e lid, van het besluit van de Vlaamse Regering van 6 juni 2014 betreffende de landinrichting (100% van het bedrag dat niet ten laste wordt genomen door de gemeente Beernem, met name 60%)	2.031 euro
Aandeel van de gemeente Beernem (40%)	1.354 euro

3.1.2. Plaatsen wildspiegels t.h.v. de Torenweg

WERKEN (incl. 10% algemene kosten en 21% btw)	705 euro
Ten laste van het Vlaamse Gewest, als subsidie aan de Vlaamse Landmaatschappij in toepassing van art. 3.4.2.17, 3 ^e lid, van het besluit van de Vlaamse Regering van 6 juni 2014 betreffende de landinrichting (100% van het bedrag dat niet ten laste wordt genomen door de gemeente Beernem, met name 50%)	353 euro
Aandeel van de gemeente Beernem (50%)	352 euro

1.4. Op gronden behorende aan of toe te bedelen aan de gemeente Oostkamp

1.3.1. Inrichting secundaire onthaalpoort Waardamme (Oostkamp)

1.3.2. Inrichting tertiair onthaalpunt Hertsberge (Oostkamp)

1.3.4. Inrichting tertiair onthaalpunt gemeentebos Nieuwenhove (Oostkamp)

WERKEN (incl. 10% algemene kosten en 21% btw)	25.954 euro
Ten laste van het Vlaamse Gewest, als subsidie aan de Vlaamse Landmaatschappij in toepassing van art. 3.4.2.17, 3 ^e lid, van het besluit van de Vlaamse Regering van 6 juni 2014 betreffende de landinrichting (100% van het bedrag dat niet ten laste wordt genomen door de gemeente Oostkamp, met name 60%)	15.572 euro
Aandeel van de gemeente Oostkamp (40%)	10.382 euro

1.5. Op gronden behorende aan of toe te bedelen aan de gemeente Ruiselede

1.4.2. Inrichting tertiair onthaalpunt Kruiskerke (Ruiselede)

1.4.3. Inrichting lokaal onthaalpunt Parochieveldbos, Kruiskerke (Ruiselede)

1.4.4. Inrichting zitruimte Zandberg, Kruiskerke (Ruiselede)

1.4.5. Inrichting zitgelegenheid schaatsvijver Parochieveldbos, Kruiskerke (Ruiselede)

1.4.6. Inrichting zitgelegenheid Vorte Bossen, Kruiskerke (Ruiselede)

WERKEN (incl. 10% algemene kosten en 21% btw)	34.307 euro
Ten laste van het Vlaamse Gewest, als subsidie aan de Vlaamse Landmaatschappij in toepassing van art. 3.4.2.17, 3 ^e lid, van het besluit van de Vlaamse Regering van 6 juni 2014 betreffende de landinrichting (100% van het bedrag dat niet ten laste wordt genomen door de gemeente Ruiselede, met name 60%)	20.584 euro
Aandeel van de gemeente Ruiselede (40%)	13.723 euro

- 2.1.1.a1 Grondverwerving via aankoop in der minne of onteigening in functie van de inrichting van de recreatieve verbinding Brandstraat - Bruggesteenweg + aantakking op het gemeentepark Disveld (Doomkerke)
- 2.1.1.b Grondverwerving via aankoop in der minne i.f.v. het creëren van een bijkomende toegang tot het gemeentepark Disveld
- 2.1.2.a Grondverwerving via aankoop in der minne of onteigening in functie van de realisatie van deel B van de recreatieve verbinding Brandstraat – Gulke Putten (Doomkerke)

GRONDVERWERVING	41.854 euro
Ten laste van het Vlaamse Gewest, als subsidie aan de Vlaamse Landmaatschappij in toepassing van art. 3.4.2.27, 3 ^e lid, van het besluit van de Vlaamse Regering van 6 juni 2014 betreffende de landinrichting (100% van het bedrag dat niet ten laste wordt genomen door de gemeente Ruiselede, met name 50%)	20.927 euro
Aandeel van de gemeente Ruiselede (50 %)	20.927 euro

- 2.1.1.c Inrichting van de recreatieve verbinding Brandstraat - Bruggesteenweg + aantakking naar het gemeentepark Disveld (Doomkerke)

WERKEN (incl. 10% algemene kosten en 21% btw)	72.125 euro
Ten laste van het Vlaamse Gewest, als subsidie aan de Vlaamse Landmaatschappij in toepassing van art. 3.4.2.17, 3 ^e lid, van het besluit van de Vlaamse Regering van 6 juni 2014 betreffende de landinrichting (100% van het bedrag dat niet ten laste wordt genomen door de gemeente Ruiselede, met name 70%)	50.487 euro
Aandeel van de gemeente Ruiselede (30 %)	21.638 euro

1.6. Op gronden behorende aan of toe te bedelen aan de gemeente Wingene

- 3.3.2. Plaatsen wildspiegels t.h.v. Predikherenstraat, Bruggesteenweg en Vagevuurstraat

WERKEN (incl. 10% algemene kosten en 21% btw)	4.196 euro
Ten laste van het Vlaamse Gewest, als subsidie aan de Vlaamse Landmaatschappij in toepassing van art. 3.4.2.17, 3 ^e lid, van het besluit van de Vlaamse Regering van 6 juni 2014 betreffende de landinrichting (100% van het bedrag dat niet ten laste wordt genomen door de gemeente Wingene, met name 50%)	2.098 euro
Aandeel van de gemeente Wingene (50%)	2.098 euro

- 1.5.2.a Grondverwerving via aankoop in der minne in functie van de inrichting van de picknickruimte boomgaard - speelplein Sint-Jan (Wingene)

GRONDVERWERVING	5.914 euro
Ten laste van het Vlaamse Gewest, als subsidie aan de Vlaamse Landmaatschappij in toepassing van art. 3.4.2.27, 3 ^e lid, van het besluit van de Vlaamse Regering van 6 juni 2014 betreffende de landinrichting (100% van het bedrag dat niet ten laste wordt genomen door de gemeente Wingene, met name 50%)	2.957 euro
Aandeel van de gemeente Wingene (50 %)	2.957 euro

- 1.5.1. Inrichting tertiair onthaalpunt Sint-Jan (Wingene)
 1.5.2.b. Inrichting picknickruimte boomgaard - speelplein Sint-Jan (Wingene)
 1.5.5. Inrichting zitgelegenheid Gulke Putten (Wingene)
 1.5.6. Inrichting zitgelegenheid Vagevuurbossen (Wingene)

WERKEN (incl. 10% algemene kosten en 21% btw)	33.467euro
Ten laste van het Vlaamse Gewest, als subsidie aan de Vlaamse Landmaatschappij in toepassing van art. 3.4.2.17, 3 ^e lid, van het besluit van de Vlaamse Regering van 6 juni 2014 betreffende de landinrichting (100% van het bedrag dat niet ten laste wordt genomen door de gemeente Wingene, met name 60%)	20.008 euro
Aandeel van de gemeente Wingene (40 %)	13.387 euro

- 2.2.1.a Grondverwerving via aankoop in der minne of onteigening in functie van het realiseren van de recreatieve verbinding kerk Sint-Jan – Balgerhoekstraat (Sint-Jan)
 2.2.2.a Grondverwerving via aankoop in der minne of via onteigening in functie van het realiseren van de recreatieve verbinding Leendreef – Predikherenstraat (Sint-Jan)
 2.2.3.a Grondverwerving via aankoop in der minne in functie van de realisatie van de recreatieve verbinding Balgerhoekstraat – Hekkestraat

GRONDVERWERVING	41.577 euro
Ten laste van het Vlaamse Gewest, als subsidie aan de Vlaamse Landmaatschappij in toepassing van art. 3.4.2.27, 3 ^e lid, van het besluit van de Vlaamse Regering van 6 juni 2014 betreffende de landinrichting (100% van het bedrag dat niet ten laste wordt genomen door de gemeente Wingene, met name 50%)	20.789 euro
Aandeel van de gemeente Wingene (50%)	20.788 euro

- 2.2.2.b Inrichting van de recreatieve verbinding Leendreef – Predikherenstraat (Sint-Jan)
 2.2.3.b Inrichting van de recreatieve verbinding Balgerhoekstraat - Hekkestraat

WERKEN (incl. 10% algemene kosten en 21% btw)	71.837 euro
Ten laste van het Vlaamse Gewest, als subsidie aan de Vlaamse Landmaatschappij in toepassing van art. 3.4.2.17, 3 ^e lid, van het besluit van de Vlaamse Regering van 6 juni 2014 betreffende de landinrichting (100% van het bedrag dat niet ten laste wordt genomen door de gemeente Wingene, met name 70%)	50.286 euro
Aandeel van de gemeente Wingene (30%)	21.551 euro

1.7. Op gronden behorende aan of toe te bedelen aan Vlaamse Waterweg nv, met als financierende en beherende partner de gemeente Beernem

- 1.2.3. Inrichting tertiair onthaalpunt jachthaven Beernem
 1.2.4. Inrichting picknick- en barbecueruimte parking kampeerauto's jachthaven Beernem

WERKEN (incl. 10% algemene kosten en 21% btw)	48.099 euro
Ten laste van het Vlaamse Gewest, als subsidie aan de Vlaamse Landmaatschappij in toepassing van art. 3.4.2.17, 2 ^e en 3 ^e lid, van het besluit van de Vlaamse Regering van 6 juni 2014 betreffende de landinrichting (100% van het bedrag dat niet ten laste wordt genomen door de gemeente Beernem, met name 60%)	28.859 euro
Aandeel van de gemeente Beernem (40%)	19.240 euro

1.8. Op gronden behorende aan of toe te bedelen aan Vlaamse Waterweg nv, met als financierende en beherende partner de gemeente Oostkamp

1.3.3. Inrichting tertiair onthaalpunt Warandeputten, Moerbrugge (Oostkamp)

WERKEN (incl. 10% algemene kosten en 21% btw)	9.442 euro
Ten laste van het Vlaamse Gewest, als subsidie aan de Vlaamse Landmaatschappij in toepassing van art. 3.4.2.17, 2 ^e en 3 ^e lid, van het besluit van de Vlaamse Regering van 6 juni 2014 betreffende de landinrichting (100% van het bedrag dat niet ten laste wordt genomen door de gemeente Oostkamp, met name 60%)	5.665 euro
Aandeel van de gemeente Oostkamp (40%)	3.777 euro

1.9. Op gronden behorende aan of toe te bedelen aan het OCMW van de gemeente Ruiselede, met als financierende en beherende partner de gemeente Wingene

1.5.3. Inrichting picknickruimte Lammersdam (Wingene)

WERKEN (incl. 10% algemene kosten en 21% btw)	18.224 euro
Ten laste van het Vlaamse Gewest, als subsidie aan de Vlaamse Landmaatschappij in toepassing van art. 3.4.2.17, 3 ^e lid, van het besluit van de Vlaamse Regering van 6 juni 2014 betreffende de landinrichting (100% van het bedrag dat niet ten laste wordt genomen door de gemeente Wingene, met name 60%)	10.934 euro
Aandeel van de gemeente Wingene (40%)	7.290 euro

1.10. Op gronden in eigendom van particulieren, met als financierende en beherende partner de gemeente Wingene

1.5.4. Inrichting zitruimte Boskapel, Wildenburg (Wingene)

WERKEN (incl. 10% algemene kosten en 21% btw)	6.856 euro
Ten laste van het Vlaamse Gewest, als subsidie aan de Vlaamse Landmaatschappij in toepassing van art. 3.4.2.17, 3 ^e lid, van het besluit van de Vlaamse Regering van 6 juni 2014 betreffende de landinrichting (100% van het bedrag dat niet ten laste wordt genomen door de gemeente Wingene, met name 60%)	4.114 euro
Aandeel van de gemeente Wingene (40%)	2.742 euro

1.11. Op gronden in eigendom van particulieren, met als financierende en beherende partner de gemeente Ruiselede

2.1.2.d. Vestigen van een erfdienstbaarheid tot openbaar nut gericht op recreatie, in functie van de realisatie van deel C van de recreatieve verbinding Brandstraat – Gulke Putten (Doomkerke)

VERGOEDING	477 euro
Ten laste van het Vlaamse Gewest, als subsidie aan de Vlaamse Landmaatschappij in toepassing van art. 3.4.2.31, 3 ^e lid, van het besluit van de Vlaamse Regering van 6 juni 2014 betreffende de landinrichting (100% van het bedrag dat niet ten laste wordt genomen door de gemeente Ruiselede, met name 50%)	239 euro
Aandeel van de gemeente Ruiselede (50%)	239 euro

2. De gemeente Beernem, op gronden behorende aan of toe te bedelen aan de gemeente Beernem

3.1.1. Plaatsen wildwaarschuwingborden t.h.v. de Torenweg

WERKEN (incl. 10% algemene kosten en 21% btw)	1.069 euro
Ten laste van het Vlaamse Gewest, als subsidie aan de gemeente Beernem in toepassing van artikel 3.4.2.17, 1 ^e lid, van het besluit van de Vlaamse Regering van 6 juni 2014 betreffende de landinrichting (50%)	535 euro
Aandeel van de gemeente Beernem (50%)	534 euro

3. De gemeente Oostkamp, op haar gronden

3.2.2. Instellen snelheidsregime 50 km/u in de Waterstraat, Papenvijverstraat, Kampveldstraat (t.h.v. domeinbos Kampveld)

TOTAAL	0 euro
--------	--------

4. De gemeente Ruiselede, op gronden toebehorende aan of toe te bedelen aan de gemeente Ruiselede

1.4.1.a Grondverwerving via aankoop in der minne of onteigening in functie van de inrichting van de secundaire onthaalpoort Doomkerke

1.4.1.b Inrichting van de secundaire onthaalpoort Doomkerke incl. dorpskernherinrichting (Ruiselede)

WERKEN (incl. 10% algemene kosten en 21% btw)	532.400 euro
GRONDVERWERVING	15.000 euro
TOTAAL	547.400 euro
Ten laste van het Vlaamse Gewest, als subsidie aan de gemeente Ruiselede in toepassing van art. 3.4.2.17, 1 ^e lid, van het besluit van de Vlaamse Regering van 6 juni 2014 betreffende de landinrichting (70% voor de landinrichtingswerken)	242.500 euro
Ten laste van het Vlaamse Gewest, als subsidie aan de gemeente Ruiselede in toepassing van art. 3.4.2.27, 1 ^e lid, van het besluit van de Vlaamse Regering van 6 juni 2014 betreffende de landinrichting, (50% voor de grondverwerving)	7.500 euro
Aandeel van de gemeente Ruiselede (30% voor de landinrichtingswerken)	289.900 euro
Aandeel van de gemeente Ruiselede (50% voor de grondverwerving)	7.500 euro

De som van de subsidies landinrichting voor de maatregelen 1.4.1.a en 1.4.1.b bedraagt maximaal 250.000 euro.

2.1.1.a.2 Grondverwerving via aankoop in der minne of onteigening in functie van de inrichting van de recreatieve verbinding Brandstraat – Bruggesteenweg en aantakking naar het gemeentepark Disveld

GRONDVERWERVING	5.500 euro
Ten laste van het Vlaamse Gewest, als subsidie aan de gemeente Ruiselede in toepassing van art. 3.4.2.27, 1 ^e lid, van het besluit van de Vlaamse Regering van 6 juni 2014 betreffende de landinrichting, (50%)	2.750 euro
Aandeel van de gemeente Ruiselede (50%)	2.750 euro

2.1.2.c. Inrichting deel B van de recreatieve verbinding Brandstraat – Gulke Putten

3.4.1. Plaatsen wildwaarschuwingsborden t.h.v. Bruggesteenweg (Doomkerke)

WERKEN (incl. 10% algemene kosten en 21% btw)	4.036 euro
Ten laste van het Vlaamse Gewest, als subsidie aan de gemeente Ruiselede in toepassing van art. 3.4.2.17, 1 ^e lid, van het besluit van de Vlaamse Regering van 6 juni 2014 betreffende de landinrichting (50%)	2.018 euro
Aandeel van de gemeente Ruiselede (50%)	2.018 euro

5. De gemeente Wingene, op haar gronden

3.3.1. Plaatsen wildwaarschuwingsborden t.h.v. Predikherenstraat, Bruggesteenweg en Vagevuurstraat (Sint-Pietersveld)

WERKEN (incl. 10% algemene kosten en 21% btw)	2.672 euro
Ten laste van het Vlaamse Gewest, als subsidie aan de gemeente Wingene in toepassing van artikel 3.4.2.17, 1 ^e lid, van het besluit van de Vlaamse Regering van 6 juni 2014 betreffende de landinrichting (50%)	1.336 euro
Aandeel van de gemeente Wingene (50%)	1.336 euro

6. De Broeders van Liefde vzw, op haar gronden

1.1.2. Inrichting domein Menas (Sint-Maria-Aalter)

WERKEN (incl. 10% algemene kosten en 21% btw)	33.280 euro
Ten laste van het Vlaamse Gewest, als subsidie aan De Broeders van Liefde vzw in toepassing van art. 3.4.2.17, 1 ^e lid, van het besluit van de Vlaamse Regering van 6 juni 2014 betreffende de landinrichting (60%)	19.968 euro
Aandeel van De Broeders van Liefde vzw (40%)	13.312 euro

7. De betrokken particulieren, op hun gronden

2.1.2.b Inrichting deel A van de recreatieve verbinding Brandstraat – Gulke Putten

WERKEN (incl. 10% algemene kosten en 21% btw)	2.662 euro
Aandeel van de betrokken particulieren (100%)	2.662 euro

De betrokken particulieren kunnen via het regionaal landschap Houtland subsidies krijgen voor het uitvoeren van deze werken.

Gezien om gevoegd te worden bij het besluit van de Vlaamse Regering van tot wijziging van het landinrichtingsplan Onthaalinfrastructuur Bulskampveld.

Brussel, ... (datum).

De minister-president van de Vlaamse Regering,

Geert BOURGEOIS

De Vlaamse minister van Omgeving, Natuur en Landbouw,

Joke SCHAUVLIEGE

