



Vlaanderen  
is erfgood

# Onderzoeksrapport

## Vondstmelding langs de Omloopstraat in leper

Eindverslag van een toevalsvondst

Agentschap  
Onroerend  
Erfgoed

## COLOFON

### TITEL

Vondstmelding langs de omloopstraat in Ieper (W.-Vl.)  
Eindverslag van een toevalsvondst.

### REEKS

Onderzoeksrapporten agentschap Onroerend Erfgoed nr. 310

### AUTEURS

Marc Dewilde, Sofie Vanhoutte en Katrien Cousserier

### JAAR VAN UITGAVE

2023

Een uitgave van agentschap Onroerend Erfgoed Wetenschappelijke  
instelling van de Vlaamse Overheid, Beleidsdomein Omgeving  
Published by the Flanders Heritage Agency Scientific Institution of the  
Flemish Government, policy area Environment

### VERANTWOORDELIJKE UITGEVER

Peter De Wilde

### OMSLAGILLUSTRATIE

Zicht op de kikkerpoel met in het profiel de bomtrechter. Op de  
voorggrond het transportkruis voor een 18-ponder granaat.  
Copyright Onroerend Erfgoed, foto's: Franky Wyffels en Kris Vandevorst

agentschap Onroerend Erfgoed  
Havenlaan 88 bus 5  
1000 Brussel  
T +32 2 553 16 50  
info@onroenderfgoed.be  
www.onroenderfgoed.be

Dit werk is beschikbaar onder de Modellicentie Gratis Hergebruik v1.0.  
This work is licensed under the Free Open Data Licence v.1.0.

Dit werk is beschikbaar onder een Creative Commons Naamsvermelding  
4.0 Internationaal-licentie. Bezoek  
<http://creativecommons.org/licenses/by/4.0/> om een kopie te zien van  
de licentie.

This work is licensed under a Creative Commons Attribution  
4.0 International License. To view a copy of this license, visit  
<http://creativecommons.org/licenses/by/4.0/>.

<https://doi.org/10.55465/BHIF7440>  
ISSN 1371-4678  
D/2023/3241/443



////////////////////////////////////

**VONDSTMELDING**  
**LANGS DE**  
**OMLOOPSTRAAT**  
**IN IEPER (W.-VL.)**

Eindverslag van een toevalsvondst

////////////////////////////////////

MARC DEWILDE, SOFIE VANHOUTTE EN KATRIEN COUSSERIER

## INHOUD

1	ADMINISTRATIEVE GEGEVENS VAN HET PROJECT .....	5
2	INLEIDING.....	6
3	DE ONDERZOEKSOPDRACHT, WERKWIJZE EN STRATEGIE VAN HET ONDERZOEK.....	8
4	AANPAK VERDER ONDERZOEK, ONDERZOEKSVRAGEN EN POTENTIEEL VOOR WETENSCHAPPELIJK ONDERZOEK .....	8
5	DE CONTEXT.....	9
5.1	LANDSCHAPPELIJKE CONTEXT .....	9
5.2	HISTORISCHE EN ARCHEOLOGISCHE CONTEXT .....	10
6	BESCHRIJVING VAN DE SITE .....	12
6.1	BODEMKUNDIGE SITUATIE .....	12
6.2	SPOREN EN STRUCTUREN .....	12
6.3	VONDSTEN .....	14
7	INTERPRETATIE EN SYNTHESE.....	16
8	DEPONERING.....	17
9	BIBLIOGRAFIE .....	18
10	BIJLAGEN .....	19
10.1	FIGURENLIJST .....	19
10.2	LIJST VAN ORIGINELE PLANNEN.....	19
10.3	LIJST VAN TEKENINGEN.....	19
10.4	LIJST VAN FOTO'S.....	19
10.4.1	TERREINFOTO'S.....	19
10.4.2	VONDSTENFOTO'S.....	20
10.5	LIJST VAN SPOREN .....	21
10.6	LIJST VAN VONDSTEN .....	21



# 1 ADMINISTRATIEVE GEGEVENS VAN HET PROJECT

## Ieper – Omloopstraat

<b>Projectcode</b>	2018A333
<b>Naam en erkenningsnummer erkende archeoloog</b>	Agentschap Onroerend Erfgoed (OE) OE/ERK/Archeoloog/2015/00001
<b>Veldwerkleider</b>	Marc Dewilde
<b>Locatiegegevens van het onderzochte gebied</b>	
Provincie	West-Vlaanderen
Gemeente	Ieper
Deelgemeente	Ieper (op de grens met Vlamertinge)
Adres	Omloopstraat 5
Toponiem	/
Bounding box in Lambertcoördinaten (EPSG:31370)	punt 1 NW: x: 43655,2034 y: 171892,8715 punt 2 NO: x: 43664,6822 y: 171892,8715 punt 3 ZW: x: 43655,2034 y: 171876,8773 punt 4 ZO: x: 43664,6822 y: 171876,8773
Kadastrale informatie	Ieper, 3 <sup>e</sup> Afd., Sie C, 163v (t.t.v. toevalsvondst: 163t)
<b>Toevalsvondst</b>	
Datum vondst	23/11/2017
Datum melding	23/11/2017 (ID 226)
Dossiernummer	ID 224
<b>Begin- en einddatum veldwerk</b>	30/11/2017
<b>Oppervlakte van het onderzoeksgebied</b>	3,45 m <sup>2</sup>
<b>Terreinwerk</b>	Marc Dewilde (archeoloog OE) Franky Wyffels (veldtechnicus OE) Serge Wackenier (technisch assistent OE) Dieter Rasschaert (technisch assistent OE)
<b>Opmetingen en aanmaak kaartmateriaal</b>	Johan Van Laecke (landmeter-expert OE)
<b>Tekenwerk en plannen</b>	Franky Wyffels
<b>Fotografie terrein</b>	Franky Wyffels
<b>Fotografie vondsten</b>	Kris Vandevorst (fotograaf OE)
<b>Rapportage</b>	Marc Dewilde Sofie Vanhoutte (archeoloog OE) Katrien Cousserier (archeoloog OE)

////////////////////////////////////

## 2 INLEIDING

Bij de aanleg van een kikkerpoel in het kader van landschaps- en natuurinrichting bij de electriciteitscentrale in de Omloopstraat in Ieper in opdracht van Elia stootte men op 23 november 2017 op vermoedelijke oorlogsrestanten. De firma Bom.be die de graafwerken begeleidde in het kader van munitieopruiming, meldde diezelfde dag aan de politie Arro Ieper de vondst van stoffelijke resten van een gesneuvelde, meer bepaald een stuk bot en een schoen. De politie bracht meteen Jan Decorte, de archeoloog van de intergemeentelijke onroerenderfgoeddienst CO7<sup>1</sup>, op de hoogte die de toevalsvondstprocedure bij het agentschap Onroerend Erfgoed op gang bracht.

Op 24 november 2017 bracht Marc Dewilde (agentschap Onroerend Erfgoed) een bezoek ter plaatse en regelde het terreinonderzoek dat op 30 november 2017 plaats vond. De registratie en het verdere terreinonderzoek konden in één dag worden afgerond. Uiteindelijk bleek het te gaan om een trechter van een obusinslag die gebruikt was als afvalkuil. Dat er zich menselijke resten bij de aangetroffen restanten bevonden, bleek een misvatting te zijn.

Het voorziene veldwerk werd volledig afgerond<sup>2</sup>. De uitgewerkte resultaten van dit archeologisch onderzoek, de verdere verwerking van de onderzoeksgegevens en vondsten, en de interpretatie van de site binnen de ruimere historische context vormen het onderwerp van dit eindverslag.

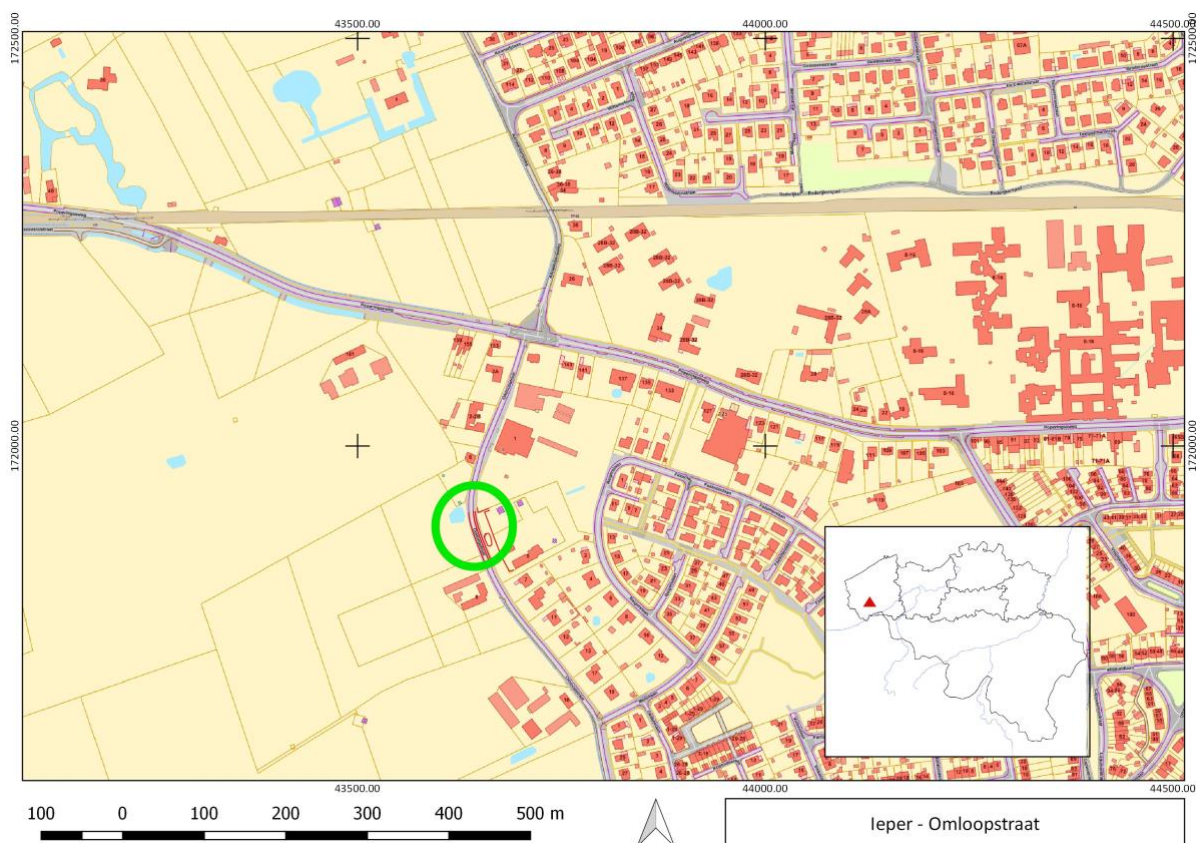

Fig. 1: Aanduiding van de vindplaats op het Grootchalig Referentiebestand (GRB) (© Digitaal Vlaanderen).

<sup>1</sup> Intergemeentelijke Onroerenderfgoeddienst waarbij de gemeenten Poperinge, Zonnebeke, Ieper, Vleteren, Langemark-Poelkapelle, Heuvelland en Mesen zijn aangesloten.

<sup>2</sup> Dewilde & Wyffels 2018, 4.

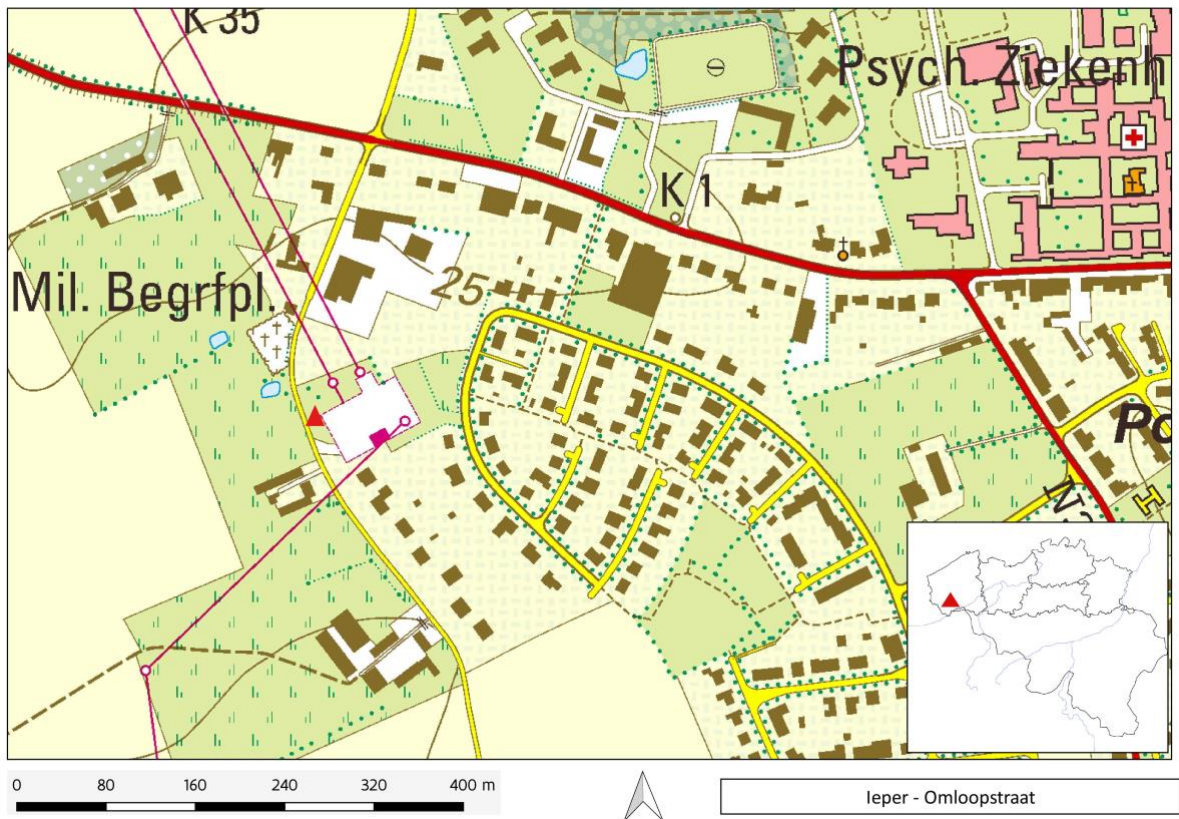

Fig. 2: Topografische kaart van de omgeving van het onderzochte gebied (rode driehoek) (© Digitaal Vlaanderen).

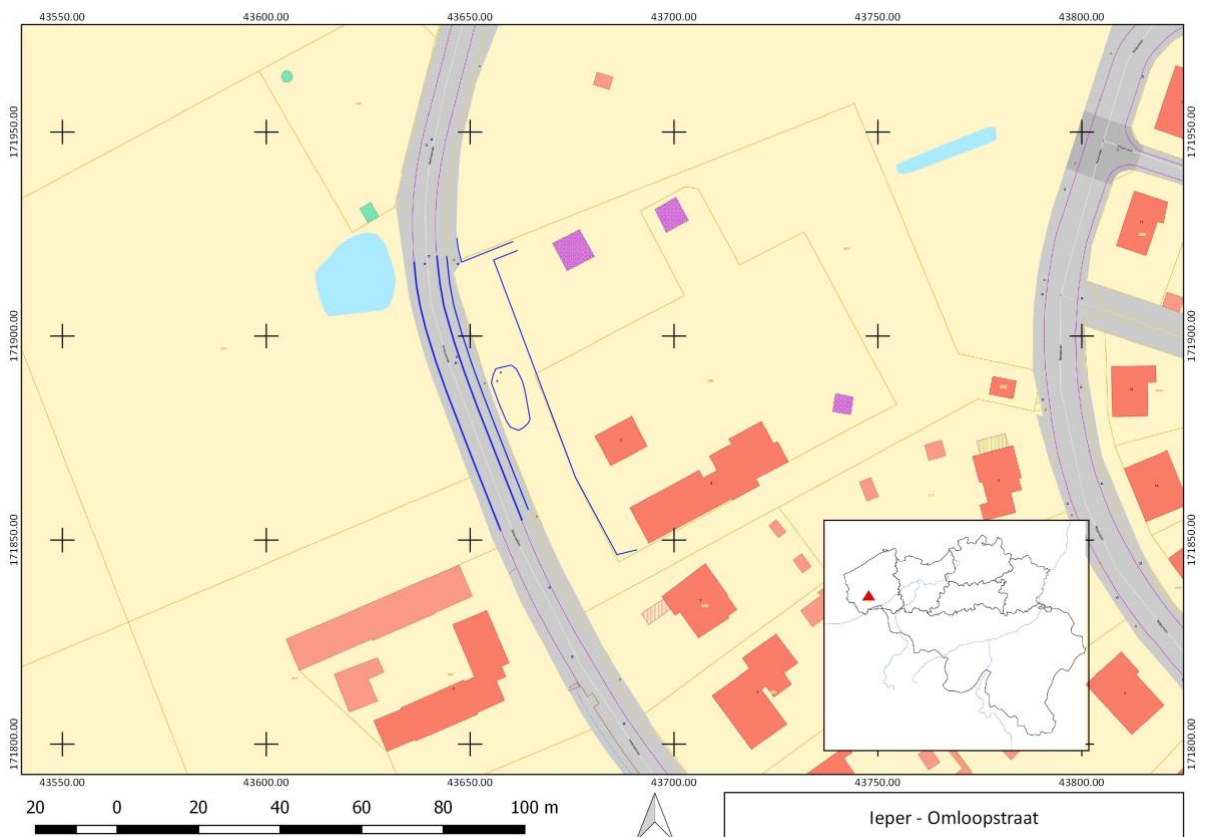

Fig. 3: Aanduiding van de vindplaats (blauwe lijnen) op het Grootchalig Referentiebestand (GRB) (© Digitaal Vlaanderen).

### 3 DE ONDERZOEKSOPDRACHT, WERKWIJZE EN STRATEGIE VAN HET ONDERZOEK

Aangezien het hier een toevalsvondst betreft, was een vooraf bepaalde vraagstelling niet aan de orde. Het doel van het onderzoek van een toevalsvondst beperkt zich tot inzicht verkrijgen in de aard van de aangetroffen archeologische sporen en vondsten, hun datering en indien van toepassing hun relatie en fasering, alsook het *ex situ* bewaren van de vondsten die dreigen vernietigd te worden.

Voor dit eindverslag is dit onderzoek uitgevoerd. De resultaten van het archeologisch onderzoek zijn bestudeerd in het licht van de archeologische voorkennis van het gebied en de historische context om te komen tot een interpretatie van de site.

Het veldwerk werd door het agentschap uitgevoerd op 30 november 2017. De uitvoering van dit onderzoek, de registratie en opgraving van de gemelde toevalsvondst, vond plaats volgens de bepalingen van het Onroerenderfgoeddecreet (2013) zoals beschreven in de Code van Goede Praktijk voor de uitvoering van en rapportering over archeologisch vooronderzoek en archeologische opgravingen en het gebruik van metaaldetectoren (versie 2.0).

Onder leiding van Marc Dewilde (veldwerkleider) voerden Franky Wyffels (veldtechnicus) en twee technisch assistenten het terreinonderzoek uit (allen agentschap Onroerend Erfgoed). De bepaling van de exacte locatie van het terrein gebeurde door landmeter-expert Johan Van Laecke, eveneens agentschap Onroerend Erfgoed. De foto's werden genomen door Franky Wyffels. Bij het veldwerk waren er geen externen in het kader van wetenschappelijke advisering betrokken.

De werkzone met afgeronde contouren had een oppervlakte van ca. 3,45 m<sup>2</sup>, of 2,9 op 1,32 m. De werkzone bevond zich binnen de contouren van een aan te leggen kikkerpoel met een totale oppervlakte van 97,72 m<sup>2</sup>. Op de plaats van de werkzone bevond het maaiveld zich rond 23,90 m TAW. De inslagtrechter kwam aan het licht net onder de geroerde grond. De bodem van de bomkrater werd bereikt op ca. 23,20 - 23,30 m TAW, met andere woorden op ongeveer 60 à 70 cm onder het maaiveld. Van een verdere stratigrafische opbouw binnen deze vondstcontext is geen sprake.

De opmetingen beperkten zich tot de registratie van de noordelijke en zuidelijke rand van de bomkrater en opmeting van de puntlocaties van enkele vondsten. Deze intekeningen gebeurden op schaal 1/50. De referentiepunten van de werksleuf werden digitaal en gegeorefereerd opgemeten. Het inmeten gebeurde met een Robotic Total Station (RTS) en GPS-RTK toestel in Lambert 72. De hoogtes werden geregistreerd in TAW (Tweede Algemene Waterpassing) met minimum GPSnauwkeurigheid. De vindplaats werd in detail gefotografeerd. Er werden geen stalen genomen.<sup>3</sup>

### 4 AANPAK VERDER ONDERZOEK, ONDERZOEKSVRAGEN EN POTENTIEEL VOOR WETENSCHAPPELIJK ONDERZOEK

De studie beperkt zich tot case-gebonden onderzoeksvragen met betrekking tot de aard van de vindplaats, de datering, de relatie en de fasering van sporen en vondsten. Eigen aan het onderzoek van een beperkte toevalsvondst is dat de uitwerking ervan veel vertelt over deze vindplaats maar weinig over de ruimere context.

Gelet op het zeer beperkte aantal sporen en vondsten is bij deze toevalsvondst alles onderzocht om tot een zinvolle conclusie te kunnen komen van deze vindplaats. Een assessment-rapport is binnen deze context dus niet aan de orde.

---

<sup>3</sup> Dewilde en Wyffels 2018, 8.





## 5 DE CONTEXT

### 5.1 LANDSCHAPPELIJKE CONTEXT

De vindplaats bevindt zich langs de Omloopstraat, op ongeveer 1,5 km ten westen van het centrum van Ieper. Op ca. 600 m ten zuiden van de vindplaats stroomt de Vijverbeek of Dikkebusbeek.

De vindplaats bevindt zich ten westen van de stad Ieper die tijdens de Eerste Wereldoorlog nagenoeg volledig verwoest werd. De stad lag 'achter' de eigenlijke frontlijn: ter hoogte van Ieper vormde de noord-zuid-frontlijn ten oosten van de stad nl. een bocht om de stad heen, de zogenaamde *Ypres Salient*<sup>4</sup>. Gedurende de vierjarige oorlog zou de frontlijn hier amper wijzigen ondanks alle veldslagen en tientallen kleinere raids die door beide kampen in de tussenliggende periodes werden uitgevoerd<sup>5</sup>.

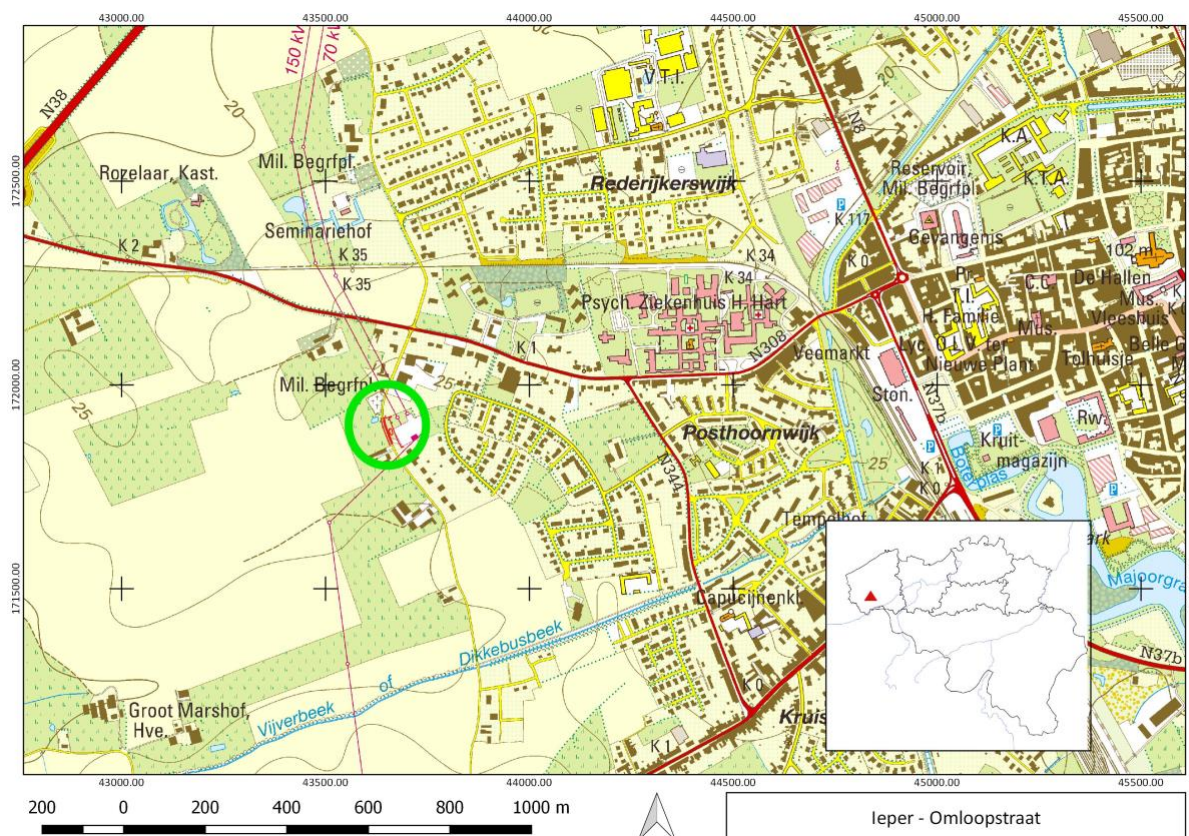

Fig. 4: Aanduiding van de vindplaats op de topografische kaart (© Digitaal Vlaanderen).

<sup>4</sup> Inventaris Onroerend Erfgoed 2023a.

<sup>5</sup> Inventaris Onroerend Erfgoed 2023b.

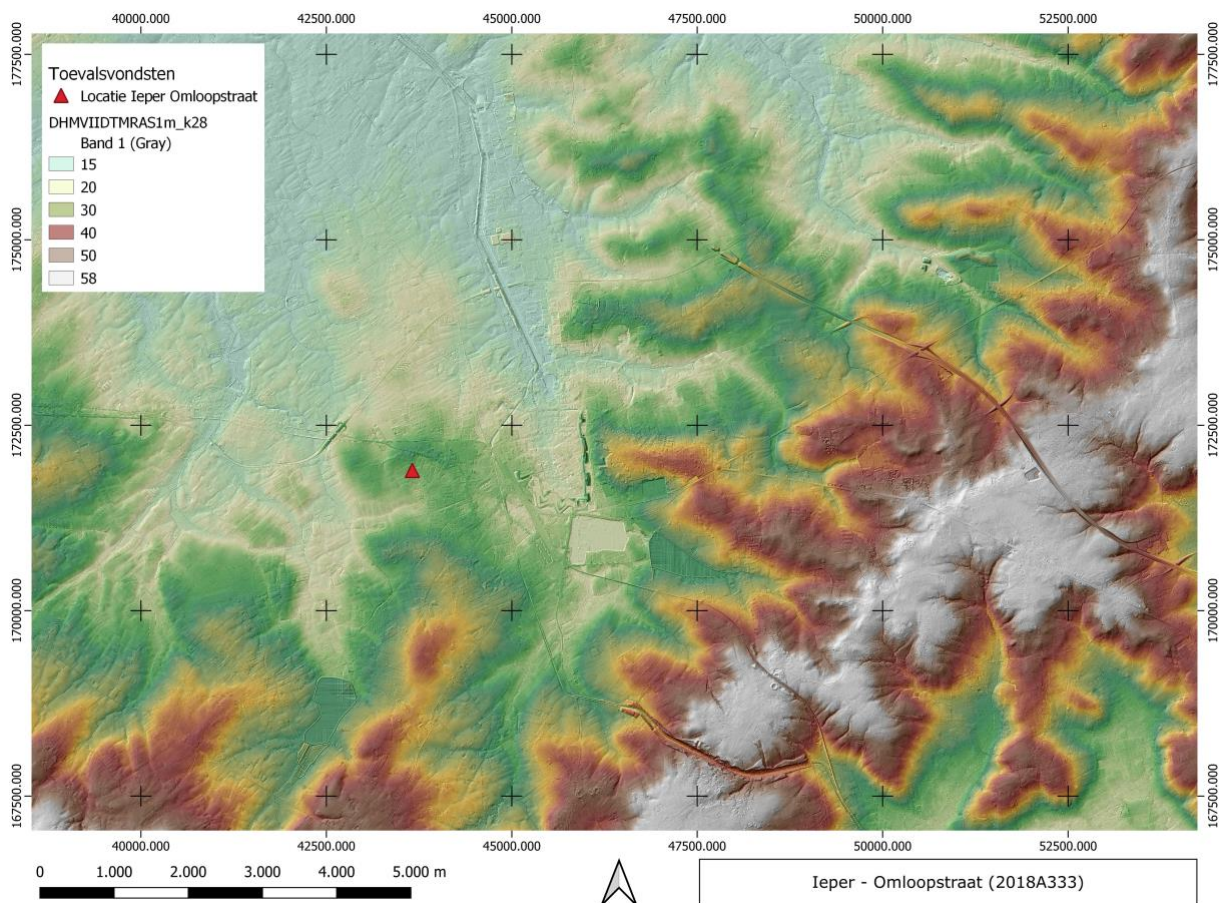

Fig. 5: Aanduiding van de vindplaats met de heuvelrug die net ten oosten van de stad Ieper loopt op het Digitaal Hoogtemodel Vlaanderen II (© Digitaal Vlaanderen).

## 5.2 HISTORISCHE EN ARCHEOLOGISCHE CONTEXT

Gezien het hier een toevalsvondst betreft waarbij het historisch en archeologisch kader pas na het terreinwerk kon worden onderzocht, beperkt dit onderzoek zich logischerwijze tot de historische en archeologische context relevant voor deze vindplaats.

Na de oorlogsverklaring aan Frankrijk en Rusland wou de Duitse legerleiding via een omtrekkende beweging door België zo snel als mogelijk naar Parijs oprukken. Na een aanvankelijk spoedig verloop stakte het Duitse offensief aan de Marne (9-14 september 1914). Pogingen van zowel het Frans-Britse als van het Duitse leger om elkaar te omsingelen langs hun open flank resulteerde in het voortdurend opschuiven van het front in noordelijke richting. Ondertussen had de Belgische legerleiding, na de val van Antwerpen, besloten zich terug te trekken achter de IJzer. Vanaf 27 oktober 1914 werd de IJzervlakte tussen Nieuwpoort en Diksmuide onder water gezet waardoor het front hier jarenlang geconsolideerd zou blijven. Als laatste werd er nog gestreden om de stad Ieper (Eerste Slag om Ieper), die op dat moment, strategisch gezien, een belangrijk verkeersknooppunt was in het door de geallieerden bezette gebied<sup>6</sup>. Mede door de bijzondere positie van de heuvelrug nabij Ieper (Fig. 5), werd de plaats het doelwit van nog verschillende veldslagen: de Tweede (1915) en de Derde Slag om Ieper (1917) en tenslotte de Slag bij Kemmel (1918). Ter hoogte van Ieper vormde de noord-zuid frontlijn een deels om de stad lopende oostelijke bocht die uitstulpte in vijandelijk gebied. Deze

<sup>6</sup> Chielens *et al.* 2006, 256.

uitstulping of '*saillant*' in het Duitse bezette gebied werd door de geallieerde troepen '*Ypres Salient*' genoemd<sup>7</sup>.

Tijdens geen van alle veldslagen is er ooit gestreden op de locatie van de vindplaats. Deze zone lag gedurende de Eerste Wereldoorlog steeds achter het geallieerde front. WOI-kaartmateriaal toont net ten noorden een egelstelling vanaf de tweede helft van 1916. Naar het einde van de oorlog toe vergroot de activiteit in de nabijheid met bijkomende linies. De weg naar Vlamertinge is ook steeds een belangrijke as geweest, evenals de spoorlijn. Sowieso zal er dus veel passage geweest zijn van soldaten<sup>8</sup>.

De vindplaats bevindt zich vlakbij het kleine *Divisional Cemetery*, dat iets meer naar het noorden aan de overkant van de straat gelegen is. Op deze *Commonwealth* begraafplaats liggen 283 gesneuvelden begraven. De begraafplaats werd voor het eerst door Britse regimenten gebruikt eind april 1915 en zou gebruikt worden tot mei 1916. Vanaf juli 1917 werd de begraafplaats opnieuw in gebruik genomen, vooral door artillerie-eenheden in het kader van de Derde Slag om Ieper<sup>9</sup>.

---

<sup>7</sup> Inventaris Onroerend Erfgoed 2023b.

<sup>8</sup> Met dank aan Simon Verdegem voor deze informatie.

<sup>9</sup> Inventaris Onroerend Erfgoed 2023c.



## 6 BESCHRIJVING VAN DE SITE

### 6.1 BODEMKUNDIGE SITUATIE

De bodemkaart beschrijft het bodemtype (bodemserie uLhc) als een natte zandleembodem met sterk gevlekte, verbrokkelde textuur B horizont. Klei bevindt zich op geringe diepte (ondieper dan 75 cm)<sup>10</sup>.

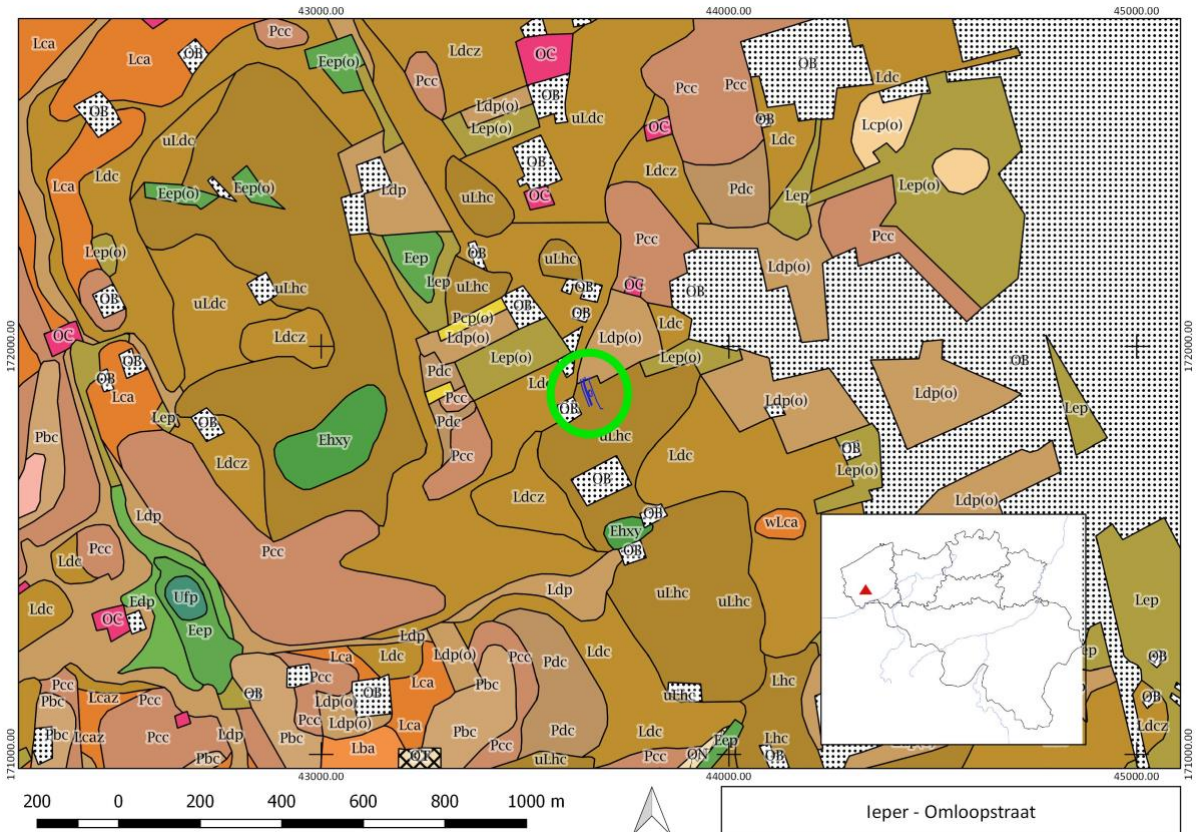

Fig. 6: Aanduiding van de vindplaats op de digitale bodemkaart (© Digitaal Vlaanderen).

### 6.2 SPOREN EN STRUCTUREN

De toevalsvondst die zich aankondigde als de laatste rustplaats van een gesneuvelde bleek uiteindelijk bij het terreinonderzoek uit te monden in een beperkt resultaat. Nader onderzoek van het stuk bot dat de aanleiding gaf tot de vondstmelding, maakte duidelijk dat het hier niet om menselijke resten gaat maar om dierlijk bot. Uit het onderzoek van de werkput bleek dat hier een grote trechter van een obusinslag was aangesneden die gebruikt was als afvalkuil. De opgraving van deze bomkuil leverde naast de schoen die reeds was gerecupereerd, voornamelijk etensafval en fragmenten van militaire uitrusting op. Enkel de noordelijke en zuidelijke rand van de bomkuil konden worden afgelijnd. Naar het westen en oosten op liep de bomkuil nog verder door buiten de onderzoekszone. De bodem van de bomkuil bevond zich op ongeveer 23 m TAW.

<sup>10</sup> Databank Ondergrond Vlaanderen en Hubert & T'Jonck 1963, 42.



Fig. 7: Overzichtsfoto van de locatie van de toevalsvondst, foto naar het noorden (© Onroerend Erfgoed).

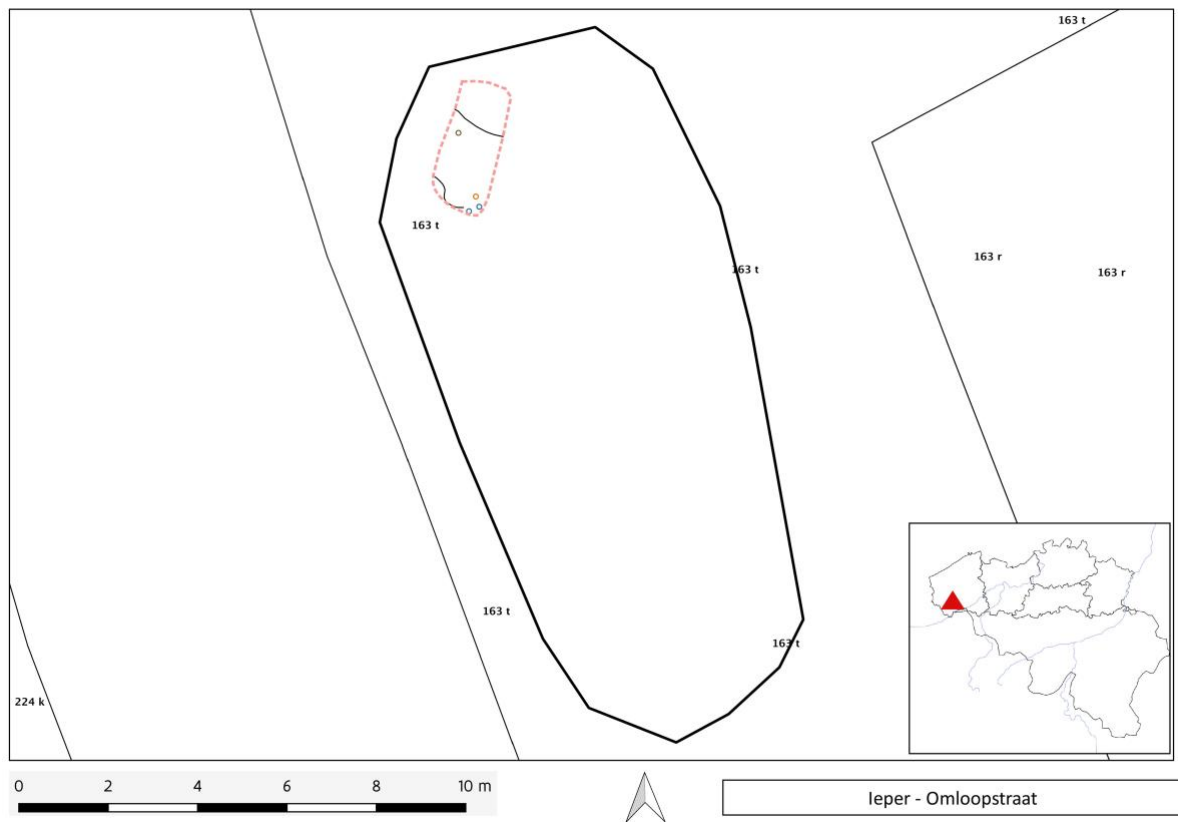

Fig. 8: Grondplan van de vindplaats, met binnen de onderzochte zone (rode stippellijn) de noordelijke en zuid-zuidwestelijke aflijning van de bomkrater (© Onroerend Erfgoed).





Fig. 9: Zicht op de kikkerpoel met in het profiel de bomtrechter, foto naar het noordwesten (© Onroerend Erfgoed).



Fig. 10: Doorsnede door de inslagkuil, foto naar het noorden (© Onroerend Erfgoed).

### 6.3 VONDSTEN

In de bomkuil werd het volgende WOI-materiaal aangetroffen:

- Acht prikkeldraadfragmenten;
- Negen *shrapnell* fragmenten = artilleriegranaat fragmenten;
- Verschillende fragmenten van conserven (o.a. *corned beef*);
- Hals van koper(?) in een koperlegering;
- Huls van een lichtkogel (*flare*);
- Fragment van een ontsteker;



- Transportkruis voor 18-ponder granaat. Dergelijke kruisen werden onderaan de huls bevestigd en waren voorzien van een touw zodat het geheel (de huls met de artilleriegranaat samen) beter gedragen kon worden<sup>11</sup>;
- Standaard *General Service* soldatenschoen (bottine), rechterschoen van 27,5 cm lang en met een voetbreedte van 8,8 cm (niet teruggevonden in het depot agentschap Onroerend Erfgoed);
- Fragment blank glas van fles of bokaal;
- Fragment blauwgroen glas: hals fles;
- Twee volledige clips van elk vijf patronen van kaliber .303, Brits;
- Eén volledige clip van drie patronen van kaliber .303, Brits;
- Dierlijk botmateriaal.

Vermits de opgesomde vondsten frequent opduiken op WOI-sites en een gestandaardiseerde vorm vertonen, is beslist ze niet allemaal afzonderlijk af te beelden. Het blikje *corned beef* en het transportkruis voor een 18-ponder granaat werden wel afzonderlijk gefotografeerd. De overige vondsten die bewaard zijn in het depot van het agentschap Onroerend Erfgoed zijn opgenomen in de overzichtsfoto.



Fig. 11: Blikje *corned beef* (© Onroerend Erfgoed).

---

<sup>11</sup> Verdegem *et al.* 2019, 35.





Fig. 12: Transportkruis voor 18-ponder granaat (© Onroerend Erfgoed).



Fig. 13: Overzichtsfoto van de vondsten bewaard in het depot van het agentschap Onroerend Erfgoed (© Onroerend Erfgoed).

## 7 INTERPRETATIE EN SYNTHESE

Bij de aanleg van een kikkerpoel in het kader van landschaps- en natuurinrichting bij de elektriciteitscentrale langs de Omloopstraat in Ieper in opdracht van Elia stootte men op 23 november 2017 op archeologische restanten. Men vermoedde dat de restanten van een gesneuvelde uit de Eerste Wereldoorlog waren aangesneden. De vondsten werden dezelfde dag gemeld aan het agentschap Onroerend Erfgoed dat op 30 november een beperkt archeologisch onderzoek uitvoerde op de locatie. Dit terreinonderzoek maakte duidelijk dat het hier om een aangesneden obustrechter





ging, opgevuld met resten uit de Eerste Wereldoorlog. Het bot bleek dierlijk te zijn en consumptieafval te vertegenwoordigen. Van de restanten van een gesneuvelde bleek er geen sprake te zijn, alhoewel hier wel een soldatenbottine werd aangetroffen. Deze *Standard General Service* schoen en de patronenclips wijzen wel op Britse soldaten die zich hier even ophielden. Meer kenniswinst valt uit deze toevalsvondst echter niet te rapen.

## 8 DEPONERING

De vondsten worden bewaard in het depot van het agentschap Onroerend Erfgoed. De munitie werd reeds op het terrein opgehaald door de Dienst voor Opruiming en Vernietiging van Ontploffingstuigen (DOVO).



## 9 BIBLIOGRAFIE

CHIELENS P., DENDOOVEN D. & DECOODT H. 2006: DE LAATSTE GETUIGE. HET OORLOGSLANDSCHAP VAN DE WESTHOEK, TIELT.

DEWILDE M. & WYFFELS F. 2018: EERSTE WERELDOORLOGRESTANTEN LANGS DE OMLOOPSTRAAT IN IEPER. ARCHEOLOGIERAPPORT VAN EEN TOEVALSVONDST, ONGEPUBLICEERD RAPPORT, BRUSSEL.

HUBERT P. & T'JONCK G. 1963: BODEMKAART VAN BELGIË. VERKLARENDE TEKST BIJ HET KAARTBLAD IEPER 81 E, S.L.

VERDEGEM S., DE BRANT R. & GYSELBRECHT E. 2019: ZWAANHOFWEG (IEPER, WEST-VLAANDEREN). NOTA VOORONDERZOEK MET INGREEP IN DE BODEM. DEEL 1: VERSLAG VAN RESULTATEN, SINT-MICHIELS-BRUGGE.

DATABANK ONDERGROND VLAANDEREN: [HTTPS://WWW.DOV.VLAANDEREN.BE/PORTAAL/?MODULE=PUBLIC-BODEMVERKENNER](https://www.dov.vlaanderen.be/portaal/?module=public-bodemverkenner) (GERAADPLEEGD OP 06 JULI 2023).

INVENTARIS ONROEREND ERFGOED 2023A: *IEPER* [ONLINE], [HTTPS://ID.ERFGOED.NET/THEMAS/14133](https://id.erfgoed.net/themas/14133) (GERAADPLEEGD OP 6 JULI 2023).

INVENTARIS ONROEREND ERFGOED 2023B: *IEPERSE VESTINGEN EN OMGEVING, BOSSEN TEN ZUIDEN EN HEUVELRUG WIJTSCHATE-MESEN* [ONLINE], [HTTPS://ID.ERFGOED.NET/ERFGOEDOBJECTEN/135407](https://id.erfgoed.net/erfgoedobjecten/135407) (GERAADPLEEGD OP 6 JULI 2023).

INVENTARIS ONROEREND ERFGOED 2023C: *DIVISIONAL CEMETERY* [ONLINE], [HTTPS://ID.ERFGOED.NET/ERFGOEDOBJECTEN/201145](https://id.erfgoed.net/erfgoedobjecten/201145) (GERAADPLEEGD OP 6 JULI 2023).



# 10 BIJLAGEN

## 10.1 FIGURENLIJST

Fig. 1: Aanduiding van de vindplaats op het Grootchalig Referentiebestand (GRB) (© Digitaal Vlaanderen).....6  
Fig. 2: Topografische kaart van de omgeving van het onderzochte gebied (rode driehoek) (© Digitaal Vlaanderen). ....7  
Fig. 3: Aanduiding van de vindplaats (blauwe lijnen) op het Grootchalig Referentiebestand (GRB) (© Digitaal Vlaanderen).. 7  
Fig. 4: Aanduiding van de vindplaats op de topografische kaart (© Digitaal Vlaanderen). ....9  
Fig. 5: Aanduiding van de vindplaats met de heuvelrug die net ten oosten van de stad Ieper loopt, op het Digitaal Hoogtemodel Vlaanderen II (© Digitaal Vlaanderen).....10  
Fig. 6: Aanduiding van de vindplaats op de digitale bodemkaart (© Digitaal Vlaanderen). ....12  
Fig. 7: Overzichtsfoto van de locatie van de toevalsvondst, foto naar het noorden (© Onroerend Erfgoed).....13  
Fig. 8: Grondplan van de vindplaats, met binnen de onderzochte zone (rode stippellijn) de noordelijke en zuid-zuidwestelijke aflijning van de bomkrater (© Onroerend Erfgoed). ....13  
Fig. 9: De kikkerpoel met in het profiel de bomtrechter, foto naar het noordwesten (© Onroerend Erfgoed). ....14  
Fig. 10: Doorsnede door de inslagkuil, foto naar het noorden (© Onroerend Erfgoed).....14  
Fig. 11: Blikje *corned beef* (© Onroerend Erfgoed). ....15  
Fig. 12: Transportkruis voor 18-ponder granaat (© Onroerend Erfgoed). ....16  
Fig. 13: Overzichtsfoto van de vondsten bewaard in het depot van het agentschap Onroerend Erfgoed (© Onroerend Erfgoed).....16

## 10.2 LIJST VAN ORIGINELE PLANNEN

Projectcode 2018A333		Lijst plannen	
Naam	Datum opmaak	Type	Omschrijving
leper_Omloopstraat_224_opmeting_Kad.dwg	30/11/2017	Plan	Digitaal opmetingsplan van de referentiepunten
leper_Omloopstraat_224_veldtekening1.JPG	30/11/2017	Overzichtstekening	Overzichtstekening mm papier op schaal 1/50

## 10.3 LIJST VAN TEKENINGEN

Niet van toepassing

## 10.4 LIJST VAN FOTO'S

### 10.4.1 Terreinfoto's

Projectcode 2018A333		Fotolijst terreinfoto's	
Naam	Datum opname	Type foto	Omschrijving
leper_Omloopstraat_224-1.JPG	30/11/2017	Overzichtsfoto	overzicht werkput, naar het NO
leper_Omloopstraat_224-2.JPG	30/11/2017	Overzichtsfoto	overzicht werkput, naar het O
leper_Omloopstraat_224-3.JPG	30/11/2017	Overzichtsfoto	overzicht werkput, naar het N
leper_Omloopstraat_224-4.JPG	30/11/2017	Overzichtsfoto	overzicht werkput, naar het W
leper_Omloopstraat_224-5.JPG	30/11/2017	Overzichtsfoto	overzicht werkput
leper_Omloopstraat_224-6.JPG	30/11/2017	Overzichtsfoto	overzicht werkput
leper_Omloopstraat_224-7.JPG	30/11/2017	Spoorfoto	doorsnede van de bomkuil, naar het N
leper_Omloopstraat_224-8.JPG	30/11/2017	Spoorfoto	doorsnede van de bomkuil, naar het N
leper_Omloopstraat_224-9.JPG	30/11/2017	Spoorfoto	doorsnede van de bomkuil, naar het N
leper_Omloopstraat_224-10.JPG	30/11/2017	Overzichtsfoto	overzicht werkput, naar het N

////////////////////////////////////

Projectcode 2018A333		Fotolijst terreinfo's	
Naam	Datum opname	Type foto	Omschrijving
leper_Omloopstraat_224-11.JPG	30/11/2017	Overzichtsfoto	overzicht werkput, naar het NW
leper_Omloopstraat_224-12.JPG	30/11/2017	Overzichtsfoto	overzicht werkput, naar het N
leper_Omloopstraat_224-13.JPG	30/11/2017	Overzichtsfoto	overzicht werkput, naar het N



leper\_Omloopstraat\_224-1.JPG



leper\_Omloopstraat\_224-2.JPG



leper\_Omloopstraat\_224-3.JPG



leper\_Omloopstraat\_224-4.JPG



leper\_Omloopstraat\_224-5.JPG



leper\_Omloopstraat\_224-6.JPG



leper\_Omloopstraat\_224-7.JPG



leper\_Omloopstraat\_224-8.JPG



leper\_Omloopstraat\_224-9.JPG



leper\_Omloopstraat\_224-10.JPG



leper\_Omloopstraat\_224-11.JPG



leper\_Omloopstraat\_224-12.JPG



leper\_Omloopstraat\_224-13.JPG

## 10.4.2 Vondstenfoto's

Projectcode 2018A333		Fotolijst vondsten	
Fotonummer	Datum opname	Beschrijving	Type foto
IE_OM_17_IMG_2469.jpg	27/03/2023	blikje corned beef	objectfoto
IE_OM_17_IMG_2470.jpg	27/03/2023	blikje corned beef	objectfoto
IE_OM_17_IMG_2471.jpg	27/03/2023	blikje corned beef	objectfoto
IE_OM_17_IMG_2472.jpg	27/03/2023	blikje corned beef	objectfoto
IE_OM_17_IMG_2476.jpg	27/03/2023	transportkruis voor 18-ponder granaat	objectfoto
IE_OM_17_IMG_2477.jpg	27/03/2023	transportkruis voor 18-ponder granaat	objectfoto
IE_OM_17_IMG_2478.jpg	27/03/2023	transportkruis voor 18-ponder granaat	objectfoto
IE_OM_17_IMG_2482.jpg	27/03/2023	transportkruis voor 18-ponder granaat	objectfoto
IE_OM_17_IMG_2488.jpg	27/03/2023	overzichtsfoto van alle objecten bewaard in het depot van Onroerend Erfgoed	objectfoto



## 10.5 LIJST VAN SPOREN

Projectcode 2018A333		Sporenlijst			
Spoor	Werkput	Interpretatie	beschrijving	kleur	Datum registratie
S1	WP1	bomkuil	heterogene vulling	grijs-bruin	30/11/2017

## 10.6 LIJST VAN VONDSTEN

Projectcode 2018A333		Vondstenlijst		
Vondst-nummer	Spoor-nummer	Materiaal-groep	Identificatie	Datum inzameling
/	S1	metaal	8 prikkeldraadfragmenten	30/11/2017
/	S1	metaal	9 <i>shrapnell</i> fragmenten	30/11/2017
/	S1	metaal	verschillende fragmenten van conserven (o.a. <i>corned beef</i> )	30/11/2017
/	S1	metaal	koperen hals van koker?	30/11/2017
/	S1	metaal	huls van een lichtkogel ( <i>flare</i> )	30/11/2017
/	S1	metaal	fragment van een ontsteker	30/11/2017
/	S1	metaal	transportkruis voor 18-ponder granaat	30/11/2017
/	S1	leer	standaard General Service soldatenschoen (bottine) (niet in depot Onroerend Erfgoed teruggevonden)	30/11/2017
/	S1	glas	fragment blank glas van fles of bokaal	30/11/2017
/	S1	glas	Fragment blauw groen glas: hals fles	30/11/2017
/	S1	metaal	twee volledige clips van elk vijf patronen van kaliber .303, Brits (opgehaald door DOVO)	30/11/2017
/	S1	metaal	één volledige clip van drie patronen van kaliber .303, Brits (opgehaald door DOVO)	30/11/2017
/	S1	botmateriaal	fragment dierlijk bot (niet in depot Onroerend Erfgoed teruggevonden)	30/11/2017