

QU'EST-CE QU'UNE ENQUÊTE DE CONTACT ?

Les personnes se trouvant dans l'entourage immédiat d'un patient contagieux sont examinées afin de confirmer si elles sont infectées ou malades. Cela prend la forme d'un test cutané à la tuberculine, d'un IGRA (test sanguin) et/ou d'une radiographie des poumons.

Les personnes se trouvant dans l'entourage d'une personne malade sont également examinées, afin d'identifier la source de la maladie.



VOUS SOUHAITEZ EN SAVOIR PLUS ?

Consultez votre médecin.

Visitez le site www.departementzorg.be ou contactez le Département Soins de votre province :

- Anvers : 02 553 08 92
- Limbourg : 02 553 08 93
- Flandre orientale : 02 553 08 94
- Brabant flamand : 02 553 08 93
- Flandre occidentale : 02 553 08 94

Consultez le site www.respiratoiregezondheid.be ou contactez **Respiratoire Gezondheid** dans votre province :

- Anvers
-Berchem : 03 287 80 10 - Turnhout : 014 41 13 62
- Bruxelles : 02 411 94 76
- Limbourg : 011 22 10 33 (Hasselt)
- Flandre orientale : 09 225 22 58 (Gand)
- Brabant flamand : 016 79 09 92 (Leuven)
- Flandre occidentale
Ostende : 059 79 02 58 - Courtrai : 059 79 02 57

**RESPIRATOIRE
GEZONDHEID**
VRGT

Département Soins
infectieziektebestrijding@vlaanderen.be
www.departementzorg.be



Vlaanderen
is zorgzaam en
gezond samenleven

Publié par : Karine Moykens, Secrétaire Générale, Département Soins, Boulevard Simon Bolivar 17, 1000 Bruxelles | Octobre 2025



TEST CUTANÉ À LA TUBERCULINE

pour détecter la tuberculose

**DEPARTEMENT
ZORG**

departementzorg.be

Un test cutané à la tuberculine (test de Mantoux ou test intradermique) permet de déterminer si vous êtes infecté par la bactérie de la tuberculose. Cette bactérie est à l'origine de la tuberculose.

La forme la plus courante de la maladie est la tuberculose pulmonaire. Les reins, les os, le cerveau, les glandes ou d'autres organes sont également parfois touchés.

COMMENT SE DÉROULE LE TEST ?

Une petite quantité de liquide (tuberculine) est injectée dans la peau de l'avant-bras. Le résultat est interprété quelques jours après le test.

Le test cutané à la tuberculine n'est pas dangereux et peut également être effectué sur de jeunes enfants ou des femmes enceintes.

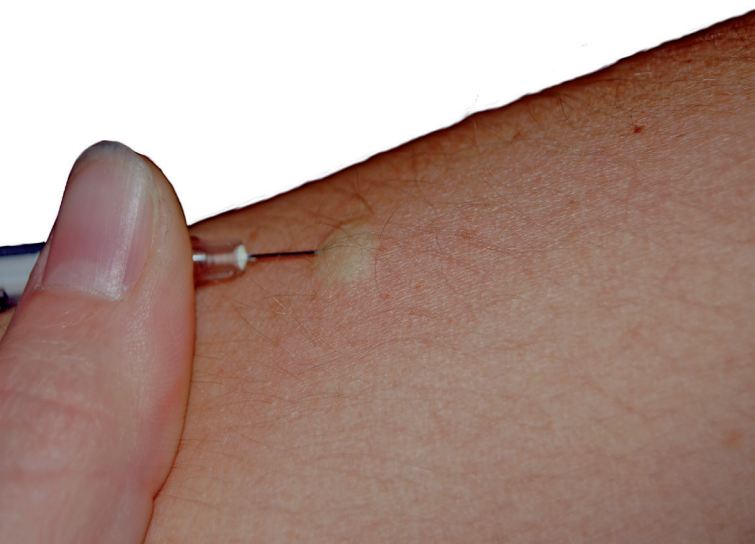

LE RÉSULTAT EST NÉGATIF.

Si aucune réaction notable n'est observée sur le bras lors du contrôle du test, il est très probable que vous ne soyez pas infecté par la bactérie responsable de la tuberculose.

Il est parfois nécessaire d'effectuer un test de contrôle au bout de deux mois.

LE RÉSULTAT N'EST PAS CLAIR

Si un petit gonflement est perceptible sur le bras lors d'un contrôle, il n'est pas certain que vous soyez infecté ou non.

Si le résultat n'est pas clair, un nouveau test est toujours effectué (généralement au bout de deux mois).

LE RÉSULTAT EST POSITIF.

Si, lors du contrôle, un gonflement et une induration de la peau sont clairement perceptibles, vous êtes infecté.

Si votre test cutané à la tuberculine est positif, une radiographie des poumons sera effectuée pour vérifier si vous avez contracté la tuberculose. Si la radiographie des poumons est normale, vous êtes infecté, mais vous n'êtes pas malade et vous n'êtes pas contagieux.

Si le test est positif, il est conseillé de prendre des médicaments pour éviter de tomber malade. Parlez-en à votre médecin généraliste.

Si des lésions dues à la tuberculose sont visibles sur la radiographie des poumons, vous devez commencer un traitement. Vous devez ensuite prendre différents médicaments à heures fixes pendant au moins six mois.

Test cutané à la tuberculine positif

Radiographie normale des poumons

Infecté mais pas malade

Traitement préventif

1 ou 2 médicaments pendant 3 à 6 mois

Radiographie anormale des poumons

Infecté et malade

Traitement

différents médicaments pendant au moins six mois