



Vlaanderen

is landbouw & zeevisserij

# DE VLAAMSE LANDBOUW- CONJUNCTUURINDEX

voorjaar 2026

AGENTSCHAP  
LANDBOUW  
& ZEEVISSERIJ

[www.vlaanderen.be/landbouw](http://www.vlaanderen.be/landbouw)



# DE VLAAMSE LANDBOUW CONJUNCTUURINDEX

Voorjaar 2026



**Samenstelling**

Agentschap Landbouw en Zeevisserij

**Auteurs**

Timo Delveaux, Sonia Lenders

**Lector**

Tom Van Bogaert

**Verantwoordelijke uitgever**

Patricia De Clercq, administrateur-generaal

**Depotnummer**

D/2026/3241/138

**Lay-out**

Agentschap Landbouw en Zeevisserij

U kan onze privacyverklaring terugvinden op [www.vlaanderen.be/landbouw/privacy](http://www.vlaanderen.be/landbouw/privacy)

Voor meer informatie over het rapport kunt u contact opnemen met de auteur(s) van het rapport. Ons e-mailadres is als volgt samengesteld: [voornaam.naam@lv.vlaanderen.be](mailto:voornaam.naam@lv.vlaanderen.be). Tijdens de kantooruren zijn we ook te bereiken op [info@lv.vlaanderen.be](mailto:info@lv.vlaanderen.be) of T +32 2 214 48 48.

U vindt onze cijfers en rapporten terug op: [www.vlaanderen.be/landbouwcijfers](http://www.vlaanderen.be/landbouwcijfers)

Vermenigvuldiging en/of overname van gegevens zijn toegestaan mits de bron expliciet vermeld wordt:

Delveaux T. & Lenders S. (2026) *De Vlaamse landbouwconjunctuurindex voorjaar 2026*, Agentschap Landbouw en Zeevisserij, Brussel.

# AGENTSCHAP LANDBOUW & ZEEVISSERIJ

Wij doen ons best om alle informatie, webpagina's en downloadbare documenten voor iedereen maximaal toegankelijk te maken. Als u toch problemen ondervindt om bepaalde gegevens te raadplegen, willen wij u hier graag bij helpen. U kunt steeds contact met ons opnemen.

Deze publicatie werd door het Agentschap Landbouw en Zeevisserij met de meeste zorg en nauwkeurigheid opgesteld. Er wordt evenwel geen enkele garantie gegeven omtrent de juistheid of de volledigheid van de informatie in deze publicatie. De gebruiker van deze publicatie ziet af van elke klacht tegen het Agentschap Landbouw en Zeevisserij of zijn ambtenaren, van welke aard ook, met betrekking tot het gebruik van de via deze publicatie beschikbaar gestelde informatie.

In geen geval zal het Agentschap Landbouw en Zeevisserij of zijn ambtenaren aansprakelijk gesteld kunnen worden voor eventuele nadelige gevolgen die voortvloeien uit het gebruik van de via deze publicatie beschikbaar gestelde informatie.

## INHOUD

Samenvatting.....	5
1 Landbouwsectoren .....	6
2 Tuinbouwsectoren.....	8
3 Belemmeringen .....	10
4 Investerings .....	11
5 Meer informatie .....	13

# SAMENVATTING

Uit een recente enquête onder Vlaamse land- en tuinbouwers met diverse specialisaties blijkt dat de **conjunctuurindex in het voorjaar van 2026 is gedaald van 86 naar 75**. Deze daling is voornamelijk te verklaren doordat de tevredenheid van de voorbije zes maanden is afgenomen van 91 naar 74. Voor de komende zes maanden is er een lichte daling merkbaar van 80 naar 77. De afgelopen maanden werden gekenmerkt door verschillende geopolitieke spanningen, waaronder de aanhoudende oorlog in Oekraïne, de Amerikaanse invoertarieven en recent ook het escalerende conflict in Iran. Deze ontwikkelingen hebben zichtbaar invloed op de wereldwijde energieprijzen en lijken bovendien een belangrijke rol te spelen in het gedaalde vertrouwensniveau bij onze land- en tuinbouwers.

De conjunctuurindex weerspiegelt het sentiment van de landbouwers: hoe zij de afgelopen periode hebben ervaren en wat zij verwachten van de toekomstige periode. Het gemiddelde van deze twee vormt de conjunctuurindex, die kan variëren van 0 (zeer negatief) tot 200 (zeer positief). Een waarde van 100 geeft aan dat er evenveel negatieve als positieve antwoorden zijn.

**In het rapport wordt het sentiment van de landbouwers in de context van de marktsituatie geplaatst. De enquête vond plaats in maart 2026 onder deelnemers van het Landbouwmonitoringsnetwerk (LMN), waarbij de resultaten zijn gebaseerd op een extrapolatie van 485 antwoorden.**

Figuur 1: Evolutie van de Vlaamse landbouwconjunctuurindex, 2015-2026



Bron: Agentschap Landbouw en Zeevisserij

Het aantal land- en tuinbouwers die de afgelopen zes maanden **belemmeringen** ondervonden, neemt af. Deze verbetering, zoals gebruikelijk in een voorjaarsenquête, is vooral toe te schrijven aan een positiever oordeel over de weersomstandigheden. De meeste gewassen werden immers al vorig jaar geoogst en de omstandigheden voor de voorjaarsveldwerkzaamheden zijn momenteel gunstig.

Belemmeringen van overheidswege blijven in alle subsectoren hoog scoren, maar spelen vooral in de dierlijke sectoren een belangrijke rol. Dat hangt onder meer samen met het stikstofdecreet en de invoering van het mestactieplan (MAP7) begin 2025. Ook afzetproblemen komen opvallend vaak naar voren in de bevraging, en dit zowel bij groentetelers in openlucht, sier- en fruittelers als binnen de akkerbouw.

De verslechterde conjunctuur vertaalt zich voornamelijk niet in een lagere **investeringsbereidheid**. Ondanks een lichte daling blijft deze op een hoog niveau. Dat wijst erop dat de gunstige conjunctuur van de voorbije jaren in sommige sectoren nog doorwerkt in de investeringsplannen. Zo blijft de investeringsbereidheid hoog binnen de dierlijke sectoren, terwijl er bij siertelers en telers van groenten in openlucht wel een afname merkbaar is.

# 1 LANDBOUWSECTOREN

Dit hoofdstuk richt zich op de belangrijkste deelsectoren van de landbouw: akkerbouw, melkvee, vleesvee en de varkenssector. Enkel de varkenssector kent een stijging van de index. Bij melkvee zien we dan weer een felle daling.

Figuur 2: Evolutie van de Vlaamse conjunctuurindex voor de vier landbouwsectoren, 2015-2026

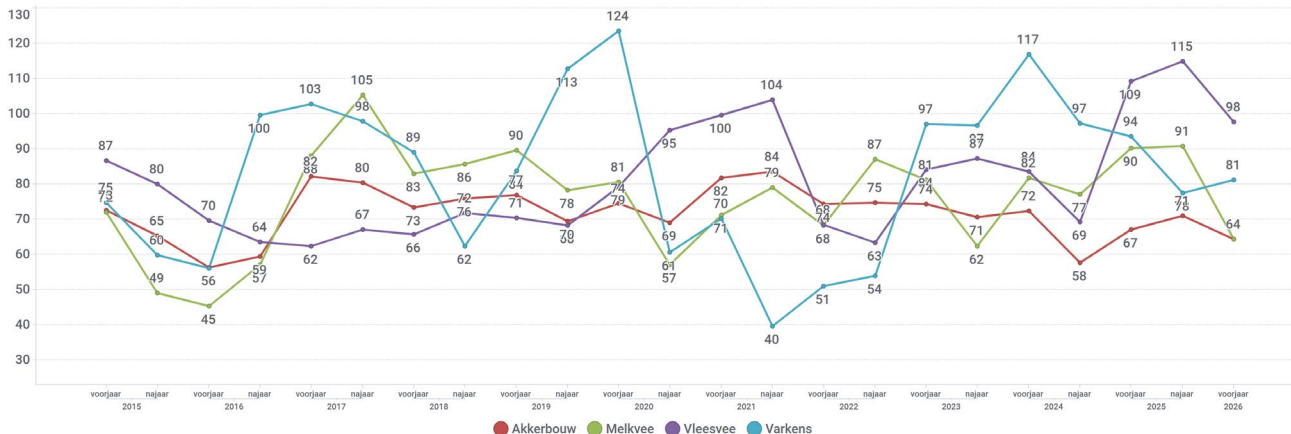

Bron: Agentschap Landbouw en Zeevisserij

De index voor **akkerbouw** daalt van 71 naar 64. Zowel de index van de afgelopen zes maanden (van 68 naar 61) als de index voor de komende zes maanden (van 74 naar 68) vertoont een daling.

- 56% van de respondenten verwacht dat de productie de komende zes maanden niet zal wijzigen, 30% verwacht een productiedaling en 14% een productiestijging.
- Wat de prijsverwachting betreft, denkt bijna de helft (47%) dat deze zal dalen. 34% denkt dat de prijs ongewijzigd zal blijven en 19% verwacht een prijsstijging.

Bij de interpretatie van de index is voorzichtigheid geboden, aangezien de verschillende deelsectoren binnen de akkerbouw, zoals granen, aardappelen en suiker elk hun eigen marktdynamiek kennen. Wel valt op dat deze markten momenteel weinig positieve signalen vertonen.

- De **aardappelsector** blijft zich in moeilijk vaarwater bevinden, door een combinatie van veel aanvoer en een steeds toenemende concurrentie op de wereldmarkt.
  - De Belgische aardappelmart staat zwaar onder druk door een grote overaanvoer in het seizoen 2025/26. De vrije marktprijs voor Fontane en Challenger zakte begin maart naar 10 euro per ton, een historisch dieptepunt.
  - De huidige situatie illustreert de moeilijke marktomstandigheden in België, waarbij een hoge productie in de regio (België, Nederland, Duitsland en Frankrijk), grote voorraden en een beperkte vraag leiden tot uitzonderlijk lage prijzen op de vrije markt.
  - Uit een enquête begin februari uitgevoerd door Viaverda, bleek dat er nog meer dan 800.000 ton vrije aardappelen in de schuren lagen. Ondertussen zijn we bijna twee maanden verder en het vermoeden is groot dat deze hoeveelheid nog niet veel afgenomen is. Er is geen interesse vanwege de verwerkende industrie en ook andere afzetkanalen zitten vol. Om de voorraden af te bouwen, heeft de aardappelketen de handen in elkaar geslagen. Op zaterdag 18 april kunnen consumenten eenmalig voordelig aardappelen kopen bij deelnemende aardappelbedrijven in heel Vlaanderen.

- Men rekent op een daling van het aardappelareaal voor marktherstel, maar dat laat vermoedelijk nog even op zich wachten.
- De prijzen voor de **granen** zijn de laatste jaren sterk beïnvloed door de geopolitieke situatie in Rusland en Oekraïne. De graanprijzen bevinden zich sinds 2022 in een in dalende lijn, al is er sinds maart opnieuw een prijsstijging zichtbaar, vermoedelijk als gevolg van de oorlog in Iran.
  - De wereldproductie van tarwe ligt historisch hoog waarbij de productie sneller stijgt dan de consumptie met hoge voorraden tot gevolg. Ook in de EU is de productie opvallend hoog na de tegenvallende oogst van het jaar ervoor. Het Amerikaanse landbouwministerie USDA schat de wereldwijde voorraden van tarwe op 838 miljoen ton of bijna 5% hoger dan vorig jaar.
  - Ook voor mais is er een stijgende wereldwijde productie, maar voor mais ligt het verbruik door de stijgende voederafname hoger dan de productie. De maisprijs is sinds 2024 verder gestegen door een grotere vraag naar ethanol en veevoeders. Ook hier kunnen we stijgende energieprijzen verwachten.
- De Europese en Belgische **suikerprijzen** volgen de wereldwijde trend.
  - De EU-prijzen volgen de wereldmarkt, die stabiliseert door tegenvallende oogstberichten, onder meer door ziekten in Thailand, een sterke vraag naar suiker (zoals in Brazilië) en ongunstige weersomstandigheden in suikerproducerende regio's, versterkt door La Niña.
  - Door aanhoudende lage suikerprijzen hebben verschillende EU-suikerproducenten, waaronder in België, hun suikerbietenproductie voor de campagne 2026 met 10 tot 25% teruggeschoefd.

De **melkvee**-index daalt sterk van 91 naar 64. Deze daling is voornamelijk te verklaren door een daling van de inschatting van de afgelopen zes maanden, van 113 naar 65. Ook voor de komende maanden was er een lichte daling van 69 naar 63.

- Maar liefst 63% van de melkveehouders verwacht dat de productie de komende zes maanden stabiel zal blijven. 20% voorspelt een daling, terwijl 16% een stijging verwacht.
- Wat betreft de melkprijs, denkt 48% dat deze de komende periode zal dalen. 28% denkt dat de prijs niet zal veranderen en 24% verwacht een lichte stijging.
- De melkprijs kende de afgelopen maanden een daling, volgend op een uitzonderlijk goede periode in 2024-2025. Deze prijsschommeling is niet vreemd voor de zuivelsector, maar gelukkig bleven de kosten onder controle.
- De vooruitzichten zijn dan ook voorzichtig positief. Zo zal de melkproductie waarschijnlijk niet verder groeien, getriggert door het halen van de stikstofreductiedoelstellingen en de lage melkprijs.
- Het spreekt voor zich dat de recente geopolitieke gebeurtenissen roet in het eten kunnen gooien, zowel naar stijging van de kostprijzen voor de melkveehouders, oplopende inflatie, alsook het afsnijden van exportroutes naar het Midden-Oosten.

De conjunctuurindex voor **vleesvee** bereikte tijdens de vorige bevraging in het najaar van 2025 een recordhoogte. Nu zien we een daling van 115 naar 98. De inschatting van de voorbije zes maanden daalde van 123 naar 107, maar ook de komende zes maanden dalen vrij sterk van 107 naar 89.

- 50% van de vleesveehouders verwacht geen verandering in hun productievolume in de komende zes maanden. 27% verwacht een productiedaling en 23% een stijging.
- Wat betreft de toekomstige prijs voor vleesvee, verwacht 27% een prijsdaling en 30% een prijsstijging. 43% denkt dat de prijs niet zal wijzigen.
- Het aantal geslachte runderen in de Europese Unie is vorig jaar gedaald tot het laagste niveau in 15 jaar. Volgens cijfers van Eurostat werden in 2025 nog ongeveer 21,1 miljoen runderen geslacht, 14% minder dan in 2010.



- Ook in België volgt de rundvleesproductie dezelfde neerwaartse curve. Tijdens piekjaar 2017 werden er nog 920.000 runderen geslacht. In 2025 werden nog ongeveer 750.000 runderen geslacht. Dat is zo’n 18% minder dan op het hoogtepunt en het laagste niveau in 15 jaar.
- De gevolgen van dierziekten (blauwtong en IBR) waar de sector mee af te rekenen kreeg, lieten zich nog voelen in 2025. Zo zien we voor december in België een daling van het aantal slachtingen van stieren (-11%) en koeien (-11%).
- De prijzen van de runderkarkassen evolueren stabiel op een hoog niveau. Door de hoge prijzen wordt de vraag geremd en zien we ook op Europees niveau een sterke daling van de uitvoer (-17%) en toename van de invoer (+18%).

De index voor de **varkenssector** stijgt licht van 78 naar 81. Opvallend is dat de afgelopen zes maanden niet zo goed waren met een daling van 92 naar 67, maar dat de inschatting voor de komende zes maanden dan weer toeneemt van 63 naar 95.

- 70% van de ondervraagde varkenshouders verwacht geen verandering in hun productievolume in de komende zes maanden. 27% voorziet een daling en slechts 3% verwacht een stijging van de productie.
- Wat betreft de prijsverwachting: 55% denkt dat de prijs de komende zes maanden zal stijgen, 24% denkt dat de prijzen stabiel zullen blijven, en 21% verwacht een daling.
- De sector kreeg af te rekenen met dalende prijzen sinds september 2025. Deze daling is voornamelijk te verklaren door een uitbraak in Spanje - de belangrijkste EU-producent van varkensvlees - van Afrikaanse varkenspest bij wilde zwijnen. Hierdoor is Spaans varkensvlees niet langer welkom in een aantal landen buiten de EU, waardoor het op de interne Europese markt terechtkomt.
- Sinds begin 2026 zijn de prijzen opnieuw aan het stijgen volgens de seizoentrend, maar liggen de prijzen nog zo’n 15% onder het meerjarig gemiddelde.

## 2 TUINBOUWSECTOREN

Van de tuinbouwsectoren is er enkel een stijging voor groenten onder glas. De andere sectoren vertonen een vrij sterke daling. Dit blijkt uit de onderstaande index voor de vier tuinbouwdeelsectoren.

Figuur 3: Evolutie van de Vlaamse conjunctuurindex voor de vier tuinbouwsectoren, 2015-2026

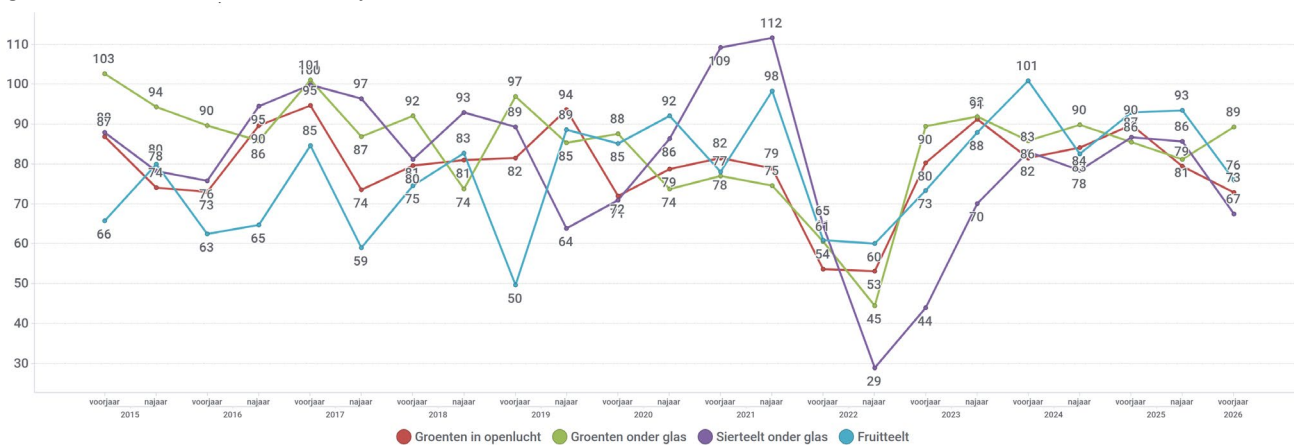

Bron: Agentschap Landbouw en Zeevisserij

De conjunctuurindex van **groenten in openlucht** (met als voornaamste bestemming de versmarkt, inclusief witloofforcerie) daalt van 79 naar 73. Terwijl de tevredenheid over de voorbije zes maanden sterk daalde van 86 naar 60, zien we een positiever beeld voor de toekomst met een stijging van 73 naar 86.





- Voor peren is de situatie omgekeerd. In België blijft het areaal toenemen, met een stijging van 16% in tien jaar tijd tot meer dan 10.000 hectare. In de EU daarentegen daalt zowel het areaal als de productie. Hierdoor liggen de perenrijzen op een hoog niveau, tot wel 50% hoger dan in dezelfde periode vorig jaar. Peren moeten ook wat sneller uit de frigo's om kwaliteitsproblemen te vermijden.

### 3 BELEMMERINGEN

Het aandeel land- en tuinbouwers dat minstens één belemmering ondervond, daalde van 85% in najaar 2025 tot 78% in de meest recente periode. Deze daling is typisch voor het seizoen en hangt samen met een afname van weersgerelateerde hinder, aangezien de oogst grotendeels afgerond is. Ook het aandeel meldingen van dier- en plantenziektes daalde licht, van 16% naar 13%.

Daarnaast zien we wel stijgingen in andere categorieën. Zo neemt het aandeel meldingen van financiële problemen toe van 13% naar 21%, afzetproblemen van 20% naar 31% (het hoogste niveau sinds 2015) en beperkingen van overheidswege van 41% naar 47%.

Figuur 4: Aandeel Vlaamse land- en tuinbouwers die in afgelopen zes maanden belemmeringen ondervonden, 2015-2026

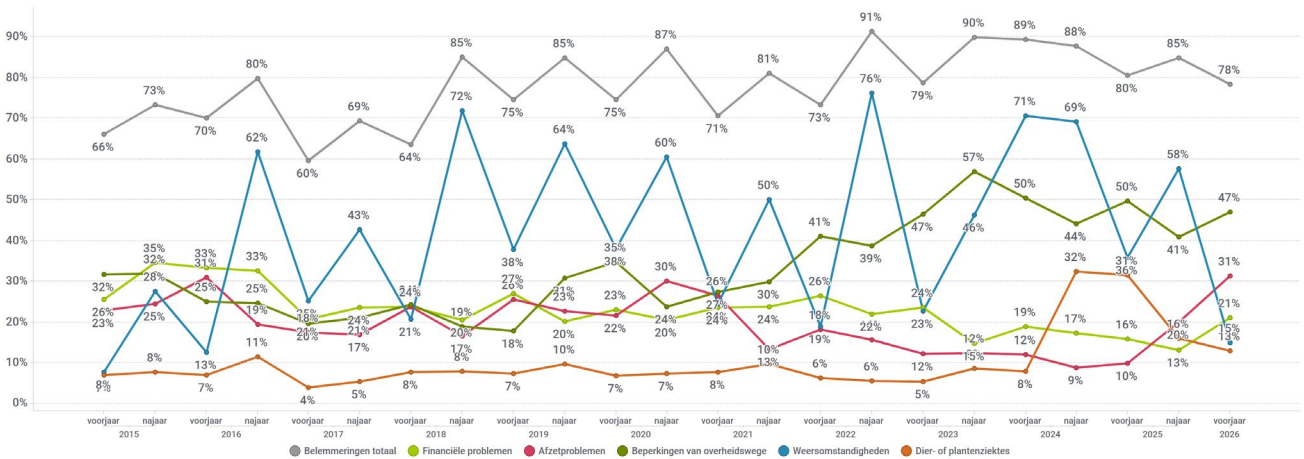

Bron: Agentschap Landbouw en Zeevisserij

Onderstaande grafiek geeft de verdeling van de verschillende belemmeringen over de deelsectoren weer. In alle deelsectoren komen belemmeringen vaak voor, met een aandeel tussen 57% en 85%.

Figuur 5: Verdeling belemmeringen onder Vlaamse land- en tuinbouwers, voorjaar 2026

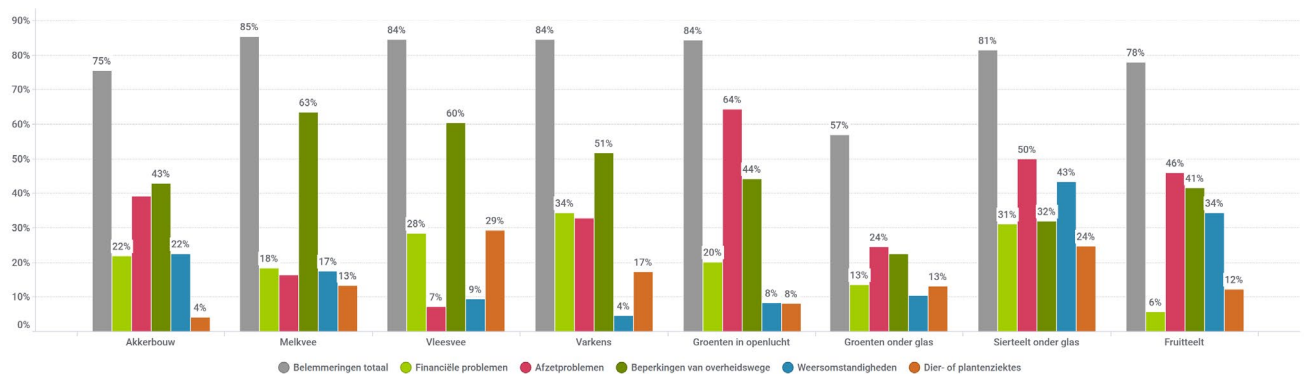

Bron: Agentschap Landbouw en Zeevisserij

De grafiek toont hoge waarden voor beperkingen van **overheidswege**, vooral in de dierlijke sectoren. Hier speelt ongetwijfeld het stikstofdecreet een grote rol en de onzekerheid over de toekomstige ontwikkeling van individuele bedrijven. Daarnaast dragen de strengere bemestingsregels van het mestactieplan (MAP 7) en de bijbehorende administratieve lasten hieraan bij.

Ook de meldingen van **afzetproblemen** ligt bij deze bevraging hoger dan anders. Deze werden vooral gemeld bij de sectoren groenten in openlucht (64%), sierteelt onder glas (50%) en fruitteelt (46%), wat ook aansluit bij de daling van de conjunctuurindex van deze sectoren.

Ook de melding van **financiële problemen** lagen wat hoger dan in vorige vijf bevragingen, met de hoogste meldingen in de sectoren varkens (34%), sierteelt (31%) en vleesvee (28%). Slechts 6% van de fruittelers meldt financiële problemen.

**Dier of plantziektes** komen het meest voor bij de vleesveehouders (29%), gevolgd door sierteelt onder glas (24%).

## 4 INVESTERINGEN

In de voorjaarsenquête vragen we de land- en tuinbouwers ook of ze investeringen plannen.

Ondanks de dalende conjunctuurindex blijft de investeringsbereidheid hoog. Zo geeft 36% van de bevroegde land- en tuinbouwers aan in het komende jaar te willen investeren in hun bedrijf. Dat is een lichte daling ten opzichte van een jaar eerder, toen dit nog 40% bedroeg.

Land- en tuinbouwers willen voornamelijk investeren in gebouwen en/of installaties (24%), gevolgd door werktuigen en machines die wel tweemaal op rij dalen tot 16%, grond (11%) en productie en/of leveringsrechten (3%).

Figuur 6: Aandeel Vlaamse land- en tuinbouwers die het komende jaar investeringen plannen, 2015-2026

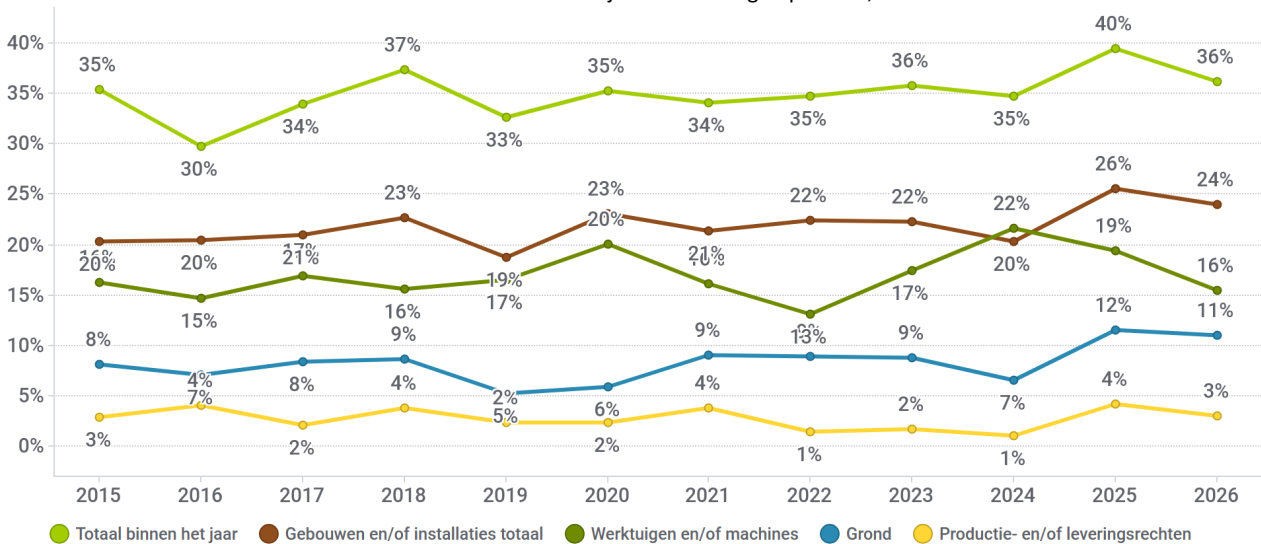

Bron: Agentschap Landbouw en Zeevisserij

De investeringsbereidheid binnen de **akkerbouwsector** zakt van 33% naar 29%. Er worden vooral minder investeringen in werktuigen en machines gepland (zakt van 24% naar 13%). De andere categorieën stijgen.

Wanneer we de verschillende deelsectoren nader bekijken, blijkt dat vooral **melkveeouders**, ondanks de tegenvallende markt, investeringsplannen hebben: 50% van hen wil het komende jaar investeren. Hoewel het



aandeel investeringen in gebouwen en installaties is gedaald van 38% naar 32%, blijft dit niveau relatief hoog. Dit hangt vermoedelijk samen met de noodzaak om te investeren om te voldoen aan de emissiereductiedoelstellingen binnen de sector én met de goede conjunctuur die de sector de afgelopen jaren heeft gekend.

Binnen **vleesvee** stijgen de investeringen opnieuw van 31% naar 40%. We zien hier ook de geplande investeringen van gebouwen en installaties toenemen van 25% naar 32%. Er is ook een hoog percentage van 16% in investeringen in grond.

De investeringsbereidheid binnen de **varkenssector** blijft hoog op 37%, wat het hoogste getal is na 2012. Opvallend is de verdere toename van investeringen in gebouwen en installaties met een stijging van 28% naar 31%. De gunstige conjunctuur van de afgelopen jaren lijkt de belangrijkste drijfveer achter deze relatief hoge investeringsbereidheid.

De zwakkere conjunctuur in de **openluchtgroenteteelt** weegt op de investeringsbereidheid. Het aandeel telers die investeringen plannen, daalt van 49% naar 32%. Binnen deze groep nemen investeringen in werktuigen en machines het grootste aandeel in, met 28%. Terwijl vorig jaar nog 16% aangaf te willen investeren in grond, is dat teruggevallen tot 8%. Tegelijk zien we in deze sector een stijging van de investeringen in gebouwen en installaties, van 13% naar 20%.

Bij telers van **groenten onder glas** is er een duidelijke stijging van de investeringsbereidheid, van 37% naar 42%. Deze toename is vooral te danken aan een sterke stijging van de investeringen in werktuigen en machines, die toenemen van 10% naar 28%. Vermoedelijk ligt het wegvallen van een aantal gewasbeschermingsmiddelen aan de basis, wat de zoektocht naar alternatieve methoden versterkt. Ook investeringen in robotisering en energie spelen mogelijk een rol. Daartegenover staat een daling van de investeringen in gebouwen en installaties, van 27% naar 20%, en een afname van de investeringen in grond, van 13% naar 6%.

De investeringsbereidheid het komende jaar van de ondervraagde **siertelers** tuimelt van 53% naar 26%, wat ook aansluit bij de zwakke conjunctuur. Deze hebben bijna allemaal betrekking op investeringen in gebouwen (19%).

Bij **fruitteelt** daalt de investeringsbereidheid van 37% naar 30%, wat het op één na laagste getal is sinds het begin van de tijdsreeks in 2007. Er wordt voornamelijk geïnvesteerd in gebouwen en installaties (16%) en werktuigen en machines (16%).

Figuur 7: Verdeling investeringen het komende jaar onder Vlaamse land- en tuinbouwers, voorjaar 2026

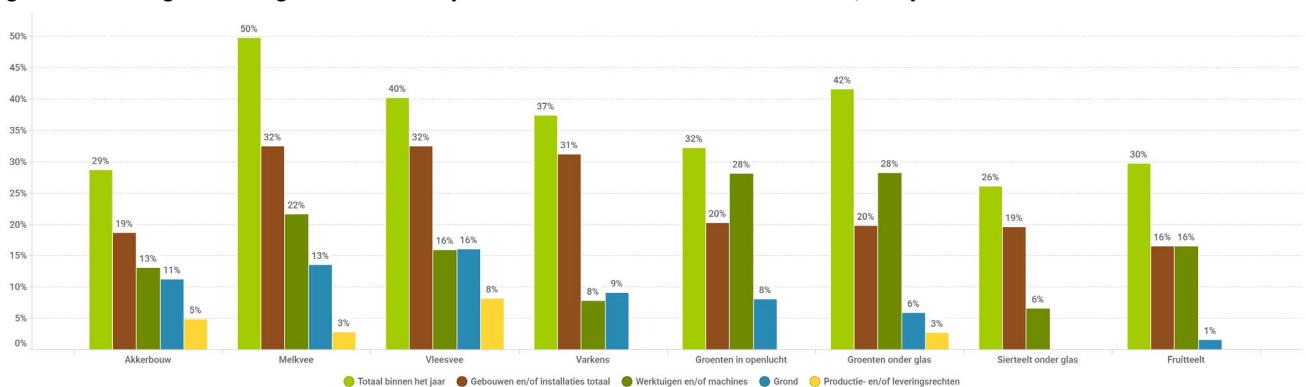

Bron: Agentschap Landbouw en Zeevisserij

We hebben ook onderzocht welke investeringen gepland zijn voor over **twee à drie jaar**. De verhoudingen volgen in grote mate de investeringsplannen binnen het jaar.

Tabel 1: Aandeel Vlaamse land- en tuinbouwers die de komende drie jaar investeringen plannen, voorjaar 2026

Vraag	Investeringen binnen het jaar	Investeringen over 2 à 3 jaar
Geen investeringen	64%	60%
Gebouwen en/of installaties totaal	24%	29%
Gebouwen en/of installaties ter vervanging	11%	13%
Gebouwen en/of installaties ter uitbreiding	5%	10%
Gebouwen en/of installaties om te voldoen aan wettelijke voorschriften (milieu, dierenwelzijn, enz.)	13%	17%
Gebouwen en/of installaties ter verbreding en diversificatie (thuisverwerking, thuisverkoop, hoevetoeisme, enz.)	3%	3%
Werktuigen en/of machines	16%	18%
Grond	11%	13%
Productie- en/of leveringsrechten	3%	3%
Andere investeringen	4%	1%
Investeringen totaal	36%	40%

Bron: Agentschap Landbouw en Zeevisserij

## 5 MEER INFORMATIE

Dit is het rapport van de 39<sup>ste</sup> enquêteronde, afgenomen in maart 2026 bij Vlaamse land- en tuinbouwbedrijven die deel uitmaken van het Vlaamse Landbouwmonitoringsnetwerk (LMN). Voor de berekening van de landbouwconjunctuurindex bevraagt het Agentschap Landbouw en Zeevisserij sinds 2007 circa 600 land- en tuinbouwers over hun bedrijfssituatie (productie, verkoopprijzen, belemmeringen en investeringen). De antwoorden van deze steekproef worden geëxtrapoleerd naar de totale Vlaamse landbouwpopulatie. De index kan gaan van 0 (alle landbouwers zeer negatief) tot 200 (alle landbouwers zeer positief). Bij een index van 100 zijn er evenveel negatieve als positieve antwoorden.

De uitgebreide methodologische beschrijving en de voorgaande zesmaandelijke rapporten staan op de website van Landbouw en Visserij: [Landbouwcijfers Vlaanderen](#).

De landbouwconjunctuurindex is berekend op een 0-200-schaal als het gemiddelde van volgende twee vragen:

- Hoe beschouwt u de economische situatie van uw bedrijf gedurende de **afgelopen zes maanden**?  
Met als index = (% veel beter dan normaal + 0,5 \* % beter dan normaal) - (0,5 \* % slechter dan normaal + % veel slechter dan normaal) + 100  
De antwoorden “normaal” worden niet meegenomen in de berekening van de index.
- Hoe verwacht u dat de economische situatie van uw bedrijf de **komende zes maanden** zal evolueren?  
Met als index = (% sterk stijgen + 0,5 \* % licht stijgen) - (0,5 \* % licht dalen + % sterk dalen) + 100  
De antwoorden “gelijk blijven” worden niet meegenomen in de berekening van de index.